แผนพัฒนาท้องถิ่น

(พ.ศ. 2571 - 2575)

องค์การบริหารส่วนตำบลหนองโพ

อำเภอโพธาราม จังหวัดราชบุรี

วิสัยทัศน์ : “ชุมชนเข้มแข็ง เกษตรยั่งยืน คุณภาพชีวิตดี บริหารด้วยธรรมาภิบาล”

องค์การบริหารส่วนตำบลหนองโพ
115 หมู่ที่ 10 ตำบลหนองโพ อำเภอโพธาราม จังหวัดราชบุรี 70120

โทรศัพท์ : 0-3235-1030
อีเมล : nongpho.oum@gmail.com
เว็บไซต์ : www.nong-pho.go.th

คำนำ

แผนพัฒนาท้องถิ่น (พ.ศ. 2571 - 2575) ขององค์การบริหารส่วนตำบลหนองโพ ฉบับนี้ จัดทำขึ้นโดยอาศัยอำนาจตามความในพระราชบัญญัติสภาตำบลและองค์การบริหารส่วนตำบล พ.ศ. 2537 และที่แก้ไขเพิ่มเติมถึงฉบับปัจจุบัน ซึ่งกำหนดให้องค์การบริหารส่วนตำบลมีอำนาจหน้าที่ในการจัดทำแผนพัฒนาตำบลเพื่อใช้เป็นแนวทางในการพัฒนาท้องถิ่นให้สอดคล้องกับปัญหาความต้องการของประชาชนในพื้นที่ ประกอบกับพระราชบัญญัติกำหนดแผนและขั้นตอนการกระจายอำนาจให้แก่องค์กรปกครองส่วนท้องถิ่น พ.ศ. 2542 ที่มุ่งเน้นให้องค์กรปกครองส่วนท้องถิ่นมีบทบาทสำคัญในการจัดทำบริการสาธารณะและพัฒนาคุณภาพชีวิตของประชาชนในเขตพื้นที่ของตนเองอย่างเป็นระบบ

ทั้งนี้ การจัดทำแผนพัฒนาท้องถิ่นฉบับนี้ได้ดำเนินการตามระเบียบกระทรวงมหาดไทยว่าด้วยการจัดทำแผนพัฒนาขององค์กรปกครองส่วนท้องถิ่น พ.ศ. 2548 และที่แก้ไขเพิ่มเติมถึง (ฉบับที่ 3) พ.ศ. 2561 ประกอบกับหนังสือกระทรวงมหาดไทย ที่ มท 0810.3/ว 10594 ลงวันที่ 20 พฤศจิกายน 2568 เรื่อง แนวทางการเตรียมความพร้อมเพื่อจัดทำแผนพัฒนาท้องถิ่น ฉบับที่ 3 (พ.ศ. 2571-2575) ตามระเบียบกระทรวงมหาดไทยว่าด้วยการจัดทำแผนพัฒนาขององค์กรปกครองส่วนท้องถิ่น พ.ศ. 2548 และที่แก้ไขเพิ่มเติม เพื่อให้กระบวนการจัดทำแผนเป็นไปอย่างถูกต้องตามขั้นตอนของกฎหมาย มีความโปร่งใส และเปิดโอกาสให้ประชาชนในพื้นที่มีส่วนร่วมในทุกขั้นตอนของการจัดทำแผน

แผนพัฒนาท้องถิ่นฉบับนี้จัดทำขึ้นโดยมีเจตนารมณ์เพื่อใช้เป็นกรอบและแนวทางในการพัฒนาตำบลหนองโพในระยะ 5 ปี (พ.ศ. 2571 - 2575) ให้มีความสอดคล้องและเชื่อมโยงกับยุทธศาสตร์ชาติ 20 ปี แผนพัฒนาเศรษฐกิจและสังคมแห่งชาติ แผนพัฒนาภาค แผนพัฒนากลุ่มจังหวัดภาคกลางตอนล่าง 1 แผนพัฒนาจังหวัดราชบุรี ตลอดจนยุทธศาสตร์การพัฒนาขององค์กรปกครองส่วนท้องถิ่นในเขตจังหวัดราชบุรี เพื่อให้การพัฒนาท้องถิ่นเป็นไปในทิศทางเดียวกันกับการพัฒนาในระดับที่สูงขึ้น และสามารถตอบสนองต่อปัญหาความเดือดร้อนตลอดจนความต้องการของประชาชนในพื้นที่ได้อย่างแท้จริงและมีประสิทธิภาพ องค์การบริหารส่วนตำบลหนองโพหวังเป็นอย่างยิ่งว่า แผนพัฒนาท้องถิ่นฉบับนี้จะเป็นเครื่องมือสำคัญในการขับเคลื่อนการพัฒนาตำบลหนองโพให้เจริญก้าวหน้า ประชาชนมีคุณภาพชีวิตที่ดีขึ้น และสามารถนำไปสู่การจัดทำงบประมาณรายจ่ายประจำปีที่มีประสิทธิภาพ สอดคล้องกับความต้องการและปัญหาที่แท้จริงของประชาชนในพื้นที่ตำบลหนองโพต่อไป

งานยุทธศาสตร์และงบประมาณ
องค์การบริหารส่วนตำบลหนองโพ

สารบัญ

		หน้า
ส่วนที่ 1	**สภาพทั่วไปและข้อมูลพื้นฐาน**	**1**
	1.1 ด้านกายภาพ	4
	1.2 ด้านขอบเขตความรับผิดชอบ	8
	1.3 ด้านประชากร	13
	1.4 ด้านการคมนาคมทางบก	17
	1.5 ด้านการพัฒนาระบบคมนาคมและโลจิสติกส์	21
	1.6 ด้านการคมนาคมทางน้ำ	22
	1.7 ด้านการคมนาคมทางอากาศ	22
	1.8 ด้านการขนส่งสาธารณะ	23
	1.9 ด้านการพัฒนาเมืองอัจฉริยะ	23
	1.10 ด้านการสื่อสาร เทคโนโลยีและดิจิทัล	24
	1.11 ด้านการศึกษาและการพัฒนา	25
	1.12 ด้านอัตลักษณ์ท้องถิ่น	26
	1.13 ด้านความเชื่อศาสนาจารีตประเพณี	28
	1.14 ด้านภูมิปัญญาท้องถิ่น ภาษาถิ่น	29
	1.15 ด้านสาธารณสุข	30
	1.16 ด้านสังคมสงเคราะห์	31
	1.17 ด้านความปลอดภัยในชีวิตและทรัพย์สิน	33
	1.18 ด้านยาเสพติด	34
	1.19 ด้านการป้องกันและบรรเทาสาธารณภัย	36
	1.20 ด้านองค์กรภาคประชาสังคมและองค์กรจัดตั้งเพื่อการพัฒนาชุมชน	37
	1.21 ด้านการไฟฟ้าและแสงสว่าง	37
	1.22 ด้านการบริหารจัดการบ่อบำบัดน้ำเสีย	38
	1.23 ด้านการบริหารจัดการขยะ	38
	1.24 ตลาด/โรงฆ่าสัตว์	40
	1.25 ด้านแหล่งน้ำการประปาและการจัดการน้ำ	40
	1.26 ด้านทรัพยากรธรรมชาติและสิ่งแวดล้อม	42
	1.27 ด้านป่าชุมชน	43
	1.28 ด้านการส่งเสริมอาชีพและแก้ไขปัญหาความยากจน	43
	1.29 ด้านการเกษตร	44
	1.30 ด้านการประมงและปศุสัตว์	45
	1.31 ด้านการบริการและการท่องเที่ยว	46
	1.32 ด้านอุตสาหกรรม	47
	1.33 ด้านการพาณิชย์และกลุ่มอาชีพ	48
	1.34 ด้านแรงงาน	49
	1.35 ด้านกีฬาและนันทนาการ	50
	1.36 ด้านรายได้	51

สารบัญ

		หน้า
ส่วนที่ 2	**ประเด็นการพัฒนาท้องถิ่น**	**53**
	2.1 วิสัยทัศน์ (Vision)	53
	2.2 นโยบายผู้บริหารท้องถิ่น	53
	2.3 ความสัมพันธ์ประเด็นการพัฒนาท้องถิ่น	56
	2.3.1 ยุทธศาสตร์ชาติ 20 ปี (พ.ศ. 2561-2580)	56
	2.3.2 แผนพัฒนาเศรษฐกิจและสังคมแห่งชาติ ฉบับที่ 13 (พ.ศ. 2566 - 2570)	60
	2.3.3 เป้าหมายการพัฒนาที่ยั่งยืน (Sustainable Development Goals : SDGs)	63
	2.3.4 ประเด็นการพัฒนากลุ่มจังหวัด/ภาค	65
	2.3.5 ประเด็นการพัฒนาจังหวัด	67
	2.3.6 ประเด็นการพัฒนาท้องถิ่นขององค์กรปกครองส่วนท้องถิ่นในระดับจังหวัด	70
	2.4 ประเด็นการพัฒนาขององค์การบริหารส่วนตำบลหนองโพ	73
	2.5 จุดมุ่งหมายการพัฒนาท้องถิ่นในประเด็นการพัฒนา	77
	2.6 การวิเคราะห์ปัจจัยและสถานการณ์การเปลี่ยนแปลงที่มีผลต่อการพัฒนาท้องถิ่น	78
	2.7 สรุปภาพรวมประเด็นการพัฒนาท้องถิ่น	83
ส่วนที่ 3	**การนำแผนพัฒนาท้องถิ่นไปสู่การปฏิบัติ**	**85**
	3.1 สรุปภาพรวมของโครงการพัฒนาท้องถิ่น	85
	3.2 บัญชีสรุปโครงการพัฒนาท้องถิ่น (แบบ ผ.01)	87
	3.3 บัญชีรายละเอียดโครงการพัฒนาท้องถิ่น (แบบ ผ.02)	89
	ประเด็นการพัฒนาที่ 1	
	การพัฒนาโครงสร้างพื้นฐานและความปลอดภัยในชีวิตและทรัพย์สิน	90
	ประเด็นการพัฒนาที่ 2	
	การพัฒนาเศรษฐกิจ ส่งเสริมอาชีพและการท่องเที่ยว	118
	ประเด็นการพัฒนาที่ 3	
	การพัฒนาคุณภาพชีวิตและเสริมสร้างความเข้มแข็งชุมชน	122
	ประเด็นการพัฒนาที่ 4	
	การอนุรักษ์ทรัพยากร ธรรมชาติและสิ่งแวดล้อม	138
	ประเด็นการพัฒนาที่ 5	
	การพัฒนาการศึกษา ทะนุบำรุงศาสนา ศิลปะ วัฒนธรรมและภูมิปัญญาท้องถิ่น	148
	ประเด็นการพัฒนาที่ 6	
	การรักษาความมั่นคงภายในและการบริหารกิจการบ้านเมืองที่ดี	156
	ภาคผนวก	
	ประกาศองค์การบริหารส่วนตำบลหนองโพ	
	เรื่อง การประกาศใช้แผนพัฒนาท้องถิ่น (พ.ศ. 2571 – 2575)	

ส่วนที่ 1
สภาพทั่วไปและข้อมูลพื้นฐาน

ประวัติความเป็นมา

ตำบลหนองโพ มีชื่อเดิมว่า “ตำบลหนองแขม” ทั้งนี้ เนื่องมาจากสภาพพื้นที่ในอดีตมีลักษณะเป็นที่ลุ่มและมีหนองน้ำขนาดใหญ่ ซึ่งบริเวณโดยรอบบึงหรือหนองน้ำดังกล่าวมี “ต้นแขม” ขึ้นอยู่เป็นจำนวนมาก ต่อมาบริเวณใกล้กับบึงดังกล่าวได้มีการสร้างวัดขึ้น 1 แห่ง และภายในบริเวณวัดมีต้นโพธิ์ใหญ่ขึ้นอยู่หลายต้น ก่อให้เกิดความร่มรื่นแก่พื้นที่โดยรอบ ราษฎรในพื้นที่จึงเรียกขานบริเวณดังกล่าวว่า “หนองโพ” และต่อมาได้ใช้ชื่อนี้เป็นชื่อตำบลจนถึงปัจจุบัน ด้วยลักษณะภูมิประเทศที่เหมาะสมแก่การทำเกษตรกรรม ประกอบกับในปี พ.ศ. 2505 กรมปศุสัตว์ได้จัดตั้งสถานีผสมเทียมขึ้นในพื้นที่ตำบลหนองโพ ซึ่งนับเป็นสถานีผสมเทียมแห่งที่ 3 ของประเทศไทย จึงส่งผลให้เกิดการขยายตัวของการเลี้ยงโคนมอย่างแพร่หลายในพื้นที่ตำบลหนองโพนับแต่นั้นเป็นต้นมา จนกลายเป็นอัตลักษณ์ทางเศรษฐกิจที่สำคัญของตำบลในปัจจุบัน

องค์การบริหารส่วนตำบลหนองโพ อำเภอโพธาราม จังหวัดราชบุรี จัดตั้งขึ้นในปี พ.ศ. 2501 เมื่อรัฐบาลได้เริ่มดำเนินนโยบายกระจายอำนาจการปกครองสู่ระดับตำบลเป็นครั้งแรก โดยอาศัยอำนาจตามความในมาตรา 5 แห่งพระราชบัญญัติระเบียบบริหารราชการส่วนตำบล พ.ศ. 2499 กระทรวงมหาดไทยได้ออกประกาศเรื่อง การจัดตั้งองค์การบริหารส่วนตำบล ลงวันที่ 12 กุมภาพันธ์ พ.ศ. 2501 ลงนามโดยพลโท ป.จารุเสถียร รัฐมนตรีว่าการกระทรวงมหาดไทยในขณะนั้น (ประกาศในราชกิจจานุเบกษา เล่ม 75 ตอนที่ 18 ฉบับพิเศษ หน้า 2-6 ลงวันที่ 1 มีนาคม พ.ศ. 2501) ซึ่งได้คัดเลือกสภาตำบลจำนวน 59 แห่ง ทั่วประเทศให้ยกฐานะขึ้นเป็นองค์การบริหารส่วนตำบล โดย “สภาตำบลหนองโพ อำเภอโพธาราม จังหวัดราชบุรี” ปรากฏอยู่ในบัญชีรายชื่อดังกล่าวลำดับที่ 59 ซึ่งเป็นลำดับสุดท้ายของประกาศฉบับนี้ อันแสดงให้เห็นว่าตำบลหนองโพเป็นหนึ่งในพื้นที่นำร่องรุ่นแรกของประเทศที่ได้รับการยกฐานะเป็นองค์การบริหารส่วนตำบลตามกฎหมายฉบับเดิม ก่อนที่รูปแบบการปกครองดังกล่าวจะถูกยกเลิกไปในเวลาต่อมา เมื่อมีการประกาศใช้กฎหมายฉบับใหม่ ต่อมาเมื่อประเทศไทยได้ประกาศใช้พระราชบัญญัติสภาตำบลและองค์การบริหารส่วนตำบล พ.ศ. 2537 ซึ่งเป็นกฎหมายหลักที่ใช้เป็นฐานทางกฎหมายขององค์การบริหารส่วนตำบลมาจนถึงปัจจุบัน กระทรวงมหาดไทยได้อาศัยอำนาจตามมาตรา 40 และมาตรา 41 แห่งพระราชบัญญัติดังกล่าว ออกประกาศเรื่อง จัดตั้งองค์การบริหารส่วนตำบล ลงวันที่ 16 ธันวาคม พ.ศ. 2539 ลงนามโดยนายเสนาะ เทียนทอง รัฐมนตรีว่าการกระทรวงมหาดไทย (ประกาศในราชกิจจานุเบกษา เล่ม 113 ตอนพิเศษ 52 ง หน้า 132 ลงวันที่ 25 ธันวาคม พ.ศ. 2539) โดยประกาศฉบับนี้ได้ยกฐานะสภาตำบลที่มีรายได้และคุณสมบัติครบตามหลักเกณฑ์ทั่วประเทศขึ้นเป็นองค์การบริหารส่วนตำบลพร้อมกัน ซึ่ง “สภาตำบลหนองโพ อำเภอโพธาราม จังหวัดราชบุรี” ปรากฏอยู่ในลำดับที่ 2234 ของบัญชีท้ายประกาศ โดยให้จัดตั้งเป็น “องค์การบริหารส่วนตำบลหนองโพ” นับแต่นั้นเป็นต้นมา ทั้งนี้ ประกาศฉบับดังกล่าวกำหนดให้มีผลใช้บังคับเมื่อพ้นกำหนดหกสิบวันนับแต่วันประกาศในราชกิจจานุเบกษา หรือมีผลใช้บังคับตั้งแต่วันที่ 23 กุมภาพันธ์ พ.ศ. 2540 เป็นต้นไป โดยให้มีเขตพื้นที่ครอบคลุมตามเขตตำบลตามกฎหมายว่าด้วยลักษณะปกครองท้องที่ ยกเว้นส่วนที่อยู่ในเขตเทศบาลหรือสุขาภิบาล

ตราประจำองค์การบริหารส่วนตำบลหนองโพ

ตราสัญลักษณ์องค์การบริหารส่วนตำบลหนองโพ อำเภอโพธาราม จังหวัดราชบุรี ได้รับการออกแบบขึ้นโดยมีองค์ประกอบทางศิลปะที่สื่อความหมายสอดคล้องกับอัตลักษณ์ ประวัติความเป็นมา และวิถีชีวิตทางเศรษฐกิจของราษฎรในพื้นที่ตำบลหนองโพอย่างลึกซึ้ง โดยมีรายละเอียดเชิงสัญลักษณ์ ดังนี้

1. ภาพใบโพธิ์ (สัญลักษณ์หลักตรงกลาง) องค์ประกอบสำคัญที่สุดของตราสัญลักษณ์ คือ ภาพใบโพธิ์ขนาดใหญ่สีเขียว วางอยู่ในตำแหน่งกึ่งกลางของวงกลม ซึ่งสื่อถึงที่มาของชื่อ “ตำบลหนองโพ” อันมีรากฐานมาจากต้นโพธิ์ใหญ่ที่เคยขึ้นอยู่บริเวณใกล้วัดในอดีต จนก่อให้เกิดความร่มรื่นและเป็นที่มาของชื่อเรียกขานพื้นที่แห่งนี้ นอกจากนี้ สีเขียวของใบโพธิ์ยังสื่อถึงความอุดมสมบูรณ์ของพื้นที่ ซึ่งเป็นที่ราบลุ่มเหมาะแก่การเพาะปลูกและทำการเกษตรกรรม อันเป็นอาชีพหลักของราษฎรในตำบล

2. ภาพโคนม (สัญลักษณ์กลางใบโพธิ์) ภายในกรอบใบโพธิ์ ปรากฏภาพโคนมพันธุ์โฮลสไตน์ฟรีเชียน (ลักษณะลายจุดดำ-ขาว) อยู่ในท่ายืน ซึ่งเป็นสัญลักษณ์แทนอาชีพหลักที่สร้างชื่อเสียงและรายได้ให้แก่ราษฎรตำบลหนองโพมาอย่างยาวนาน สืบเนื่องจากการที่กรมปศุสัตว์ได้จัดตั้งสถานีผสมเทียมขึ้นในพื้นที่ตำบลหนองโพ เมื่อปี พ.ศ. 2505 ซึ่งเป็นสถานีผสมเทียมแห่งที่ 3 ของประเทศไทย ส่งผลให้เกิดการเลี้ยงโคนมอย่างแพร่หลาย จนกลายเป็นอัตลักษณ์และเศรษฐกิจหลักของพื้นที่มาจนถึงปัจจุบัน การนำภาพโคนมมาบรรจุไว้กลางใบโพธิ์จึงเป็นการผสานอัตลักษณ์ทั้งด้านที่มาของชื่อตำบลและด้านเศรษฐกิจปศุสัตว์เข้าไว้ด้วยกันอย่างลงตัว

3. โทนสีฟ้า-ขาว (วงแหวนรอบนอก) พื้นที่วงแหวนรอบนอกของตราสัญลักษณ์ใช้โทนสีฟ้าไล่ระดับ สื่อถึงสายน้ำและแหล่งน้ำธรรมชาติที่หล่อเลี้ยงพื้นที่ตำบลหนองโพตลอดทั้งปี อันได้แก่ แม่น้ำแม่กลอง คลองหนองม่วง คลองตาคต-ดำเนินสะดวก และคลองชลประทาน ซึ่งเป็นปัจจัยสำคัญที่เอื้อต่อการประกอบอาชีพเกษตรกรรมและปศุสัตว์ของราษฎรในพื้นที่ ขณะเดียวกันสีขาวที่คั่นระหว่างวงแหวนกับใบโพธิ์ยังสื่อถึงความบริสุทธิ์และธรรมาภิบาลในการบริหารราชการขององค์กร

ตราสัญลักษณ์องค์การบริหารส่วนตำบลหนองโพ จึงเป็นการผสมผสานองค์ประกอบทางประวัติศาสตร์ (ที่มาของชื่อตำบลจากต้นโพธิ์) เข้ากับอัตลักษณ์ทางเศรษฐกิจ (การเลี้ยงโคนมอันเป็นอาชีพหลัก) และสภาพภูมิศาสตร์ (ความอุดมสมบูรณ์ของแหล่งน้ำ) ไว้ในภาพเดียวกันอย่างมีนัยสำคัญ สะท้อนให้เห็นถึงวิสัยทัศน์ขององค์กรที่มุ่งธำรงรักษาอัตลักษณ์ดั้งเดิมของท้องถิ่น ควบคู่ไปกับการพัฒนาคุณภาพชีวิตของราษฎรบนพื้นฐานของทรัพยากรธรรมชาติและอาชีพที่เป็นรากฐานสำคัญของชุมชนสืบไป

ที่ตั้งที่ทำการองค์การบริหารส่วนตำบลหนองโพ

องค์การบริหารส่วนตำบลหนองโพ ตั้งอยู่ที่ เลขที่ 115 หมู่ที่ 10 ตำบลหนองโพ อำเภอโพธาราม จังหวัดราชบุรี 70120 ➤ พิกัดที่ตั้งองค์การบริหารส่วนตำบลหนองโพ (13°44'46.7"N 99°56'09.2"E)

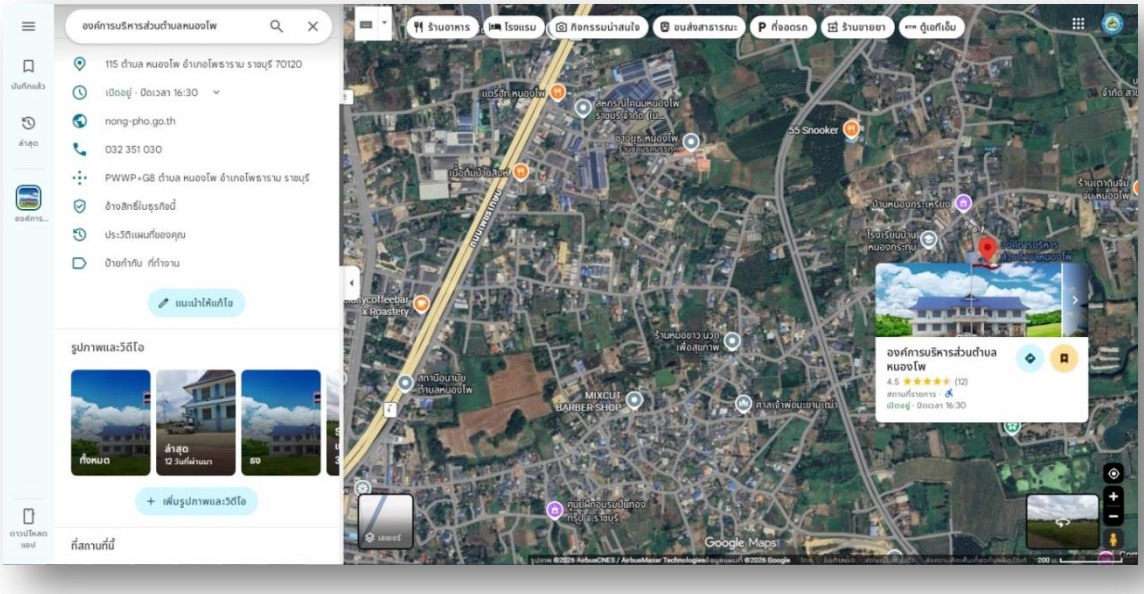

ภาพแสดงอาคารที่ทำการองค์การบริหารส่วนตำบลหนองโพ

1.1 ด้านกายภาพ

- **ลักษณะภูมิประเทศ**

องค์การบริหารส่วนตำบลหนองโพ มีพื้นที่รับผิดชอบรวมทั้งสิ้นประมาณ 4.89 ตารางกิโลเมตร หรือคิดเป็นเนื้อที่ประมาณ 3,057 ไร่ ตั้งอยู่ทางฝั่งตะวันออกของแม่น้ำแม่กลอง ในเขตพื้นที่ตำบลหนองโพ อำเภอโพธาราม จังหวัดราชบุรี โดยพื้นที่ตั้งอยู่บริเวณสองฝั่งของถนนเพชรเกษม (ทางหลวงแผ่นดินหมายเลข 4) ห่างจากที่ว่าการอำเภอโพธารามเป็นระยะทางประมาณ 14 กิโลเมตร ลักษณะภูมิประเทศโดยทั่วไปเป็นพื้นที่ราบลุ่ม เหมาะแก่การประกอบอาชีพเกษตรกรรม เนื่องจากเป็นพื้นที่สีเขียวที่มีแหล่งน้ำอุดมสมบูรณ์ตลอดทั้งปี โดยมีคลองหนองม่วง คลองตาคต-ดำเนินสะดวก และคลองชลประทานไหลผ่านพื้นที่ ซึ่งเอื้อประโยชน์ต่อการเพาะปลูกและการเลี้ยงสัตว์ของราษฎรในพื้นที่เป็นอย่างดี ประชากรส่วนใหญ่ในพื้นที่ตำบลหนองโพประกอบอาชีพเกษตรกรรมและปศุสัตว์เป็นหลัก โดยเฉพาะอย่างยิ่งการเลี้ยงโคนมและสุกร ซึ่งถือเป็นอาชีพหลักที่สร้างรายได้ให้แก่ครัวเรือนในพื้นที่เป็นจำนวนมาก รองลงมาเป็นการทำนาและการทำสวนผลไม้ อาทิ ฝรั่ง มะพร้าว เมล่อน ตลอดจนการทำสวนผัก นอกจากนี้ ประชากรบางส่วนยังประกอบอาชีพค้าขายและรับจ้างในโรงงานอุตสาหกรรมในพื้นที่ใกล้เคียง อันสะท้อนให้เห็นถึงความหลากหลายทางเศรษฐกิจของชุมชน

- **ลักษณะภูมิอากาศ**

ตำบลหนองโพ ตั้งอยู่ในเขตอำเภอโพธาราม จังหวัดราชบุรี ซึ่งอยู่ในภาคกลางของประเทศไทย มีลักษณะภูมิอากาศแบบร้อนชื้นอยู่ภายใต้อิทธิพลของลมมรสุมที่พัดเวียนประจำฤดูกาล 2 ชนิด ได้แก่ ลมมรสุมตะวันออกเฉียงเหนือ ซึ่งพัดพาความหนาวเย็นและความแห้งแล้งเข้าปกคลุมพื้นที่ในช่วงฤดูหนาว และลมมรสุมตะวันตกเฉียงใต้ ซึ่งพัดพาความชุ่มชื้นและฝนเข้าสู่พื้นที่ในช่วงฤดูฝน โดยสามารถแบ่งลักษณะภูมิอากาศออกได้เป็น 3 ฤดู ดังนี้

ฤดูร้อน เริ่มตั้งแต่กลางเดือนกุมภาพันธ์ถึงกลางเดือนพฤษภาคม เป็นช่วงที่ได้รับอิทธิพลจากลมตะวันออกและลมฝ่ายใต้พัดผ่าน ทำให้อากาศร้อนอบอ้าวโดยทั่วไป และอาจเกิดพายุฤดูร้อนในช่วงเดือนมีนาคมถึงเมษายน

ฤดูฝน เริ่มตั้งแต่กลางเดือนพฤษภาคมถึงประมาณเดือนตุลาคม เป็นช่วงที่ลมมรสุมตะวันตกเฉียงใต้พัดปกคลุมพื้นที่ ทำให้อากาศชุ่มชื้นและมีฝนตกทั่วไป

ฤดูหนาว เริ่มตั้งแต่กลางเดือนพฤศจิกายนถึงกลางเดือนกุมภาพันธ์ เป็นช่วงที่ได้รับอิทธิพลของลมมรสุมตะวันออกเฉียงเหนือ ทำให้มีอากาศหนาวเย็นและแห้งแล้ง โดยเฉพาะพื้นที่ตอนบนของจังหวัดราชบุรีจะมีอากาศหนาวเย็นชัดเจนกว่าพื้นที่ราบลุ่มอย่างตำบลหนองโพ

โดยทั่วไป สภาพภูมิอากาศดังกล่าวมีความเหมาะสมต่อการประกอบอาชีพเกษตรกรรมและปศุสัตว์ของราษฎรในพื้นที่ตำบลหนองโพ ซึ่งอาศัยความชุ่มชื้นจากฤดูฝนและแหล่งน้ำธรรมชาติที่มีอยู่ตลอดทั้งปีเป็นปัจจัยสำคัญในการผลิต

ภาพแสดงค่าเฉลี่ยปริมาณน้ำฝนรายเดือนปี พ.ศ. 2538 - 2567 เปรียบเทียบกับปี พ.ศ. 2568 และพ.ศ. 2569

ปริมาณน้ำฝน (มม.)	ม.ค.	ก.พ.	มี.ค.	เม.ย.	พ.ค.	มิ.ย.	ก.ค.	ส.ค.	ก.ย.	ต.ค.	พ.ย.	ธ.ค.
ค่าเฉลี่ย 2538 - 2567	4.6	8.7	28.6	45.5	154.4	130.3	128.1	119.9	215.6	231.6	69.1	10.4
ปี 2568	0.0	6.3	0.4	8.1	159.7	42.2	116.4	76.6	286.6	212.6	73.2	2.4
ปี 2569	0.0	43.9	9.2	0.0	141.5	120.3	-	-	-	-	-	-

ภาพแสดงปริมาณน้ำฝนสะสมเฉลี่ยปี พ.ศ. 2538 - 2567 เปรียบเทียบกับปี พ.ศ. 2568 และพ.ศ. 2569

ปริมาณน้ำฝนสะสม (มม.)	ม.ค.	ก.พ.	มี.ค.	เม.ย.	พ.ค.	มิ.ย.	ก.ค.	ส.ค.	ก.ย.	ต.ค.	พ.ย.	ธ.ค.
ค่าเฉลี่ย 2538 - 2567	4.7	13.7	42.0	87.5	241.8	372.2	500.3	620.2	835.8	1,067.4	1,136.4	1,146.8
ปี 2568	0.0	6.3	6.7	14.8	174.5	216.7	333.1	409.7	696.3	908.9	982.1	984.5
ปี 2569	0.0	43.9	53.1	53.1	194.6	314.9	-	-	-	-	-	-

ภาพแสดงปริมาณน้ำฝนสะสมรายอำเภอปี พ.ศ. 2568 เปรียบเทียบกับปี พ.ศ. 2569

ปี	อ.เมือง	อ.โพธาราม	อ.ดำเนินสะดวก	อ.ปากท่อ	อ.บ้านโป่ง	อ.จอมบึง	อ.วัดเพลง	อ.สวนผึ้ง	อ.บางแพ	อ.ท่ามะกา	อ.บ้านคา	ร.ร.บ้านบ่อหวี	สตอ.ราชบุรี
2568	888.8	1,037.3	835.4	431.7	887.8	968.2	1,076.9	1,259.1	754.0	952.4	933.4	1,010.8	984.5
2569	256.7	160.0	201.4	97.7	184.7	443.3	159.4	229.2	144.4	433.8	217.2	258.5	314.9

ที่มา : สถานีอุตุนิยมวิทยาราชบุรี กรมอุตุนิยมวิทยา ณ วันที่ 1 กรกฎาคม 2569

- **ลักษณะดิน**

สภาพดินในพื้นที่ตำบลหนองโพส่วนใหญ่เป็นดินร่วนและดินร่วนปนดินเหนียว ซึ่งเกิดจากการทับถมของตะกอนน้ำพาบริเวณที่ราบลุ่มแม่น้ำแม่กลอง จึงมีความอุดมสมบูรณ์ปานกลาง เหมาะแก่การเพาะปลูกพืชเศรษฐกิจหลากหลายชนิด ทั้งนี้ คุณสมบัติของดินร่วนปนดินเหนียวดังกล่าวมีความสามารถในการอุ้มน้ำ การระบายน้ำดีถึงดีปานกลาง และกักเก็บธาตุอาหารพืชได้ดี จึงเป็นปัจจัยพื้นฐานสำคัญที่เอื้อต่อการทำนา การทำสวนผลไม้ และการปลูกพืชผักต่าง ๆ ของราษฎรในพื้นที่

ตารางแสดงกลุ่มชุดดินที่พบในตำบลหนองโพ

ตำบล	กลุ่มชุดดิน	
	ดินในพื้นที่ลุ่ม	ดินในพื้นที่ดอน
หนองโพ	4 2	38

ตารางแสดงลักษณะดินตามกลุ่มชุดดิน

กลุ่มชุดดิน	ลักษณะเด่น
กลุ่มชุดดินในพื้นที่ลุ่ม	
4	ดินเหนียวลึกมากที่เกิดจากตะกอนลำน้ำที่มีอายุยังน้อย ปฏิกิริยาดินเป็นกลางถึงเป็นด่าง การระบายน้ำค่อนข้างเลว ความอุดมสมบูรณ์ปานกลาง
2	ดินเหนียวลึกมาก ปฏิกิริยาดินเป็นกรดจัดมาก อาจพบจุดประสีเหลือง ฟางข้าวของสารประกอบกำมะถันลึกกว่า 100 ซม. จากผิวดิน การระบายน้ำเลว ความอุดมสมบูรณ์ปานกลาง
กลุ่มชุดดินในพื้นที่ดอน ที่อยู่ในเขตดินแห้ง	
38	ดินร่วนหยาบลึกมากที่เกิดจากตะกอนริมแม่น้ำ มีปฏิกิริยาดินเป็นกรดเล็กน้อยถึงปานกลาง การระบายน้ำดีถึงดีปานกลาง ความอุดมสมบูรณ์ปานกลาง

ที่มา : คู่มือการจัดการดินจังหวัดราชบุรี สำนักสำรวจที่ดินและวางแผนการใช้ที่ดิน กรมพัฒนาที่ดิน

- **ลักษณะแหล่งน้ำในพื้นที่**

แหล่งน้ำในพื้นที่ตำบลหนองโพประกอบด้วย 3 ลักษณะหลัก ได้แก่

1. แหล่งน้ำตามธรรมชาติ ได้แก่ แม่น้ำแม่กลอง คลองหนองม่วง คลองตาคต-ดำเนินสะดวก ซึ่งไหลผ่านหรืออยู่ใกล้เคียงพื้นที่ตำบล เป็นแหล่งน้ำสำคัญที่หล่อเลี้ยงพื้นที่เกษตรกรรมมาตั้งแต่อดีตจนถึงปัจจุบัน

2. ระบบชลประทาน ได้แก่ คลองชลประทานในเขตระบบชลประทานแม่กลองใหญ่ (คลอง 1 ขวา - 1 ขวา - 9 ซ้าย) ซึ่งมีศักยภาพในการส่งน้ำเพื่อการเกษตรได้อย่างทั่วถึงและต่อเนื่องตลอดทั้งปี

3. ระบบน้ำบาดาล ราษฎรในพื้นที่มีการใช้น้ำบาดาลเป็นแหล่งน้ำเสริมสำหรับการอุปโภคบริโภคและการเกษตร โดยเฉพาะในช่วงที่น้ำจากแหล่งน้ำผิวดินหรือระบบชลประทานไม่เพียงพอต่อความต้องการ

ด้วยความหลากหลายของแหล่งน้ำทั้ง 3 ลักษณะดังกล่าว จึงส่งผลให้ตำบลหนองโพมีความมั่นคงด้านทรัพยากรน้ำในระดับสูง สามารถรองรับความต้องการใช้น้ำทั้งเพื่อการอุปโภคบริโภคและการประกอบอาชีพเกษตรกรรมและปศุสัตว์ของราษฎรในพื้นที่ได้อย่างเพียงพอตลอดทั้งปี

- **หน่วยงานราชการ รัฐวิสาหกิจในพื้นที่**

โรงเรียนบ้านหนองกระทุ่ม (จันทร์ประชานุเคราะห์) เป็นโรงเรียนรัฐบาล สังกัดสำนักงานเขตพื้นที่การศึกษาประถมศึกษาราชบุรี เขต 2 เปิดสอนในระดับชั้นอนุบาลถึงประถมศึกษา ตั้งอยู่ที่ หมู่ที่ 10 ตำบลหนองโพ อำเภอโพธาราม ราชบุรี 70120 โทรศัพท์ 0 3238 9404

ศูนย์วิจัยการผสมเทียมและเทคโนโลยีชีวภาพราชบุรี กรมปศุสัตว์ กระทรวงเกษตรและสหกรณ์ มีภารกิจในการศึกษาค้นคว้า วิจัยเกี่ยวกับเทคโนโลยีชีวภาพการปรับปรุงพันธุ์สัตว์ การผลิตสัตว์พันธุ์ดีและการแก้ไขปัญหาการสืบพันธุ์ ทดสอบพันธุ์ ประเมินพันธุกรรม พัฒนา ผลิต และกระจายพันธุ์โดยวิธีเทคโนโลยีชีวภาพกำหนดมาตรฐาน ตรวจสอบ และรับรองมาตรฐานศูนย์ผลิตน้ำเชื้อและตัวอ่อน อนุรักษ์และรวบรวมพันธุกรรมสัตว์พื้นเมือง สัตว์หายาก และสัตว์ใกล้สูญพันธุ์โดยใช้เทคโนโลยีชีวภาพและธนาคารเชื้อพันธุ์ เป็นศูนย์ให้บริการข้อมูลข่าวสารและสารสนเทศด้านพันธุ์ประวัติ และการกระจายพันธุ์ด้วยเทคโนโลยีชีวภาพของประเทศ ให้คำปรึกษา แนะนำ และถ่ายทอดเทคโนโลยีชีวภาพการผลิตปศุสัตว์ ตลอดจนควบคุม กำกับ และดูแลการปฏิบัติงานผสมเทียมและย้ายฝากตัวอ่อน ตั้งอยู่ที่ เลขที่ 124 หมู่ที่ 9 ตำบลหนองโพ อำเภอโพธาราม จังหวัดราชบุรี 70120 โทรศัพท์ 0 3238 9379

1.2 ด้านขอบเขตความรับผิดชอบ

- **อาณาเขตติดต่อ**

องค์การบริหารส่วนตำบลหนองโพ มีอาณาเขตติดต่อกับตำบลใกล้เคียง ดังนี้

ทิศเหนือ	ติดต่อกับตำบลดอนกระเบื้อง อำเภอบ้านโป่ง จังหวัดราชบุรี
ทิศใต้	ติดต่อกับตำบลวังเย็น อำเภอบางแพ จังหวัดราชบุรี และติดต่อกับตำบลบ้านเลือก อำเภอโพธาราม จังหวัดราชบุรี
ทิศตะวันออก	ติดต่อกับตำบลสวนป่าน อำเภอเมือง จังหวัดนครปฐม
ทิศตะวันตก	ติดต่อกับตำบลดอนกระเบื้อง อำเภอโพธาราม จังหวัดราชบุรี และติดต่อกับตำบลบ้านเลือก อำเภอโพธาราม จังหวัดราชบุรี

- **เขตการปกครอง**

องค์การบริหารส่วนตำบลหนองโพ ได้รับการยกฐานะจากสภาตำบล จัดตั้งเป็นองค์การบริหารส่วนตำบลหนองโพ ตามประกาศกระทรวงมหาดไทย **ลงวันที่ 16 ธันวาคม พ.ศ. 2539** โดยแบ่งเขตการปกครองในพื้นที่รับผิดชอบ ออกเป็น 9 หมู่บ้าน (เขตปกครองเต็มหมู่บ้าน ได้แก่ หมู่ที่ 5, หมู่ที่ 6, หมู่ที่ 8 และหมู่ที่ 10 และเขตปกครองบางส่วนของหมู่บ้าน ได้แก่ หมู่ที่ 1, หมู่ที่ 2, หมู่ที่ 3, หมู่ที่ 7 และหมู่ที่ 9) โดยมีผู้นำหมู่บ้านต่าง ๆ ประกอบด้วย

หมู่ที่	รายชื่อหมู่บ้าน	รายชื่อผู้ใหญ่บ้าน	
1	บ้านใต้	นายอดิศักดิ์	บุญประสพ
2	บ้านนอก	นายวิริยะ	กิตติกำจาย (กำนันตำบลหนองโพ)
3	บ้านหัวทุ่งตะวันตก	นายพิเชษฐ	เจตน์ตะพุก
5	บ้านไร่	นายเอกชน	ศรีสวัสดิ์
6	บ้านหนองโพสอง	นายอรุณ	บัวเจก
7	บ้านตลาดใน	นางสาวสวิตตา	แจ้งคำ
8	บ้านหัวทุ่งตะวันออก	นายวิเชียร	กวางคีรี
9	บ้านหน้าวัด	นายวรรณพงษ์	เชาวนพงษ์
10	บ้านหนองกระทุ่ม	นายวิวัฒน์	สามงามแก้ว

- **โครงสร้างการบริหาร**

รายชื่อคณะผู้บริหาร ประกอบด้วย

1. นายสมคิด	ยอดกาวี	นายกองค์การบริหารส่วนตำบล
2. นายปัญญา	ป๊อกตั้ง	รองนายกองค์การบริหารส่วนตำบล
3. นายมนู	มาตรอด	รองนายกองค์การบริหารส่วนตำบล
4. นายเดชา	ธรรมลังกา	เลขานุการนายกองค์การบริหารส่วนตำบล

รายชื่อสมาชิกสภาองค์การบริหารส่วนตำบลหนองโพ ประกอบด้วย

1. นายประจวบ	เทียมพันธ์พงษ์	สมาชิกสภา อบต. หมู่ที่ 7	ประธานสภา
2. นายสุประดิษฐ์	กวางทอง	สมาชิกสภา อบต. หมู่ที่ 6	รองประธานสภา
3. นายวสันต์	บุญมี	สมาชิกสภา อบต. หมู่ที่ 1, 2	
4. นางสาวสมทรง	ชิดเครือ	สมาชิกสภา อบต. หมู่ที่ 3	
5. นายสันติ	เกี้ยวเพ็ง	สมาชิกสภา อบต. หมู่ที่ 5	
6. นายสุธีร์	ปุ้ยฮะ	สมาชิกสภา อบต. หมู่ที่ 9	
7. นายเจษฎา	กลั่นแฮม	สมาชิกสภา อบต. หมู่ที่ 10	
8. นายไพรวรรณ	บัวเจก	สมาชิกสภา อบต. หมู่ที่ 8	เลขานุการสภา

- **โครงสร้างส่วนราชการ**

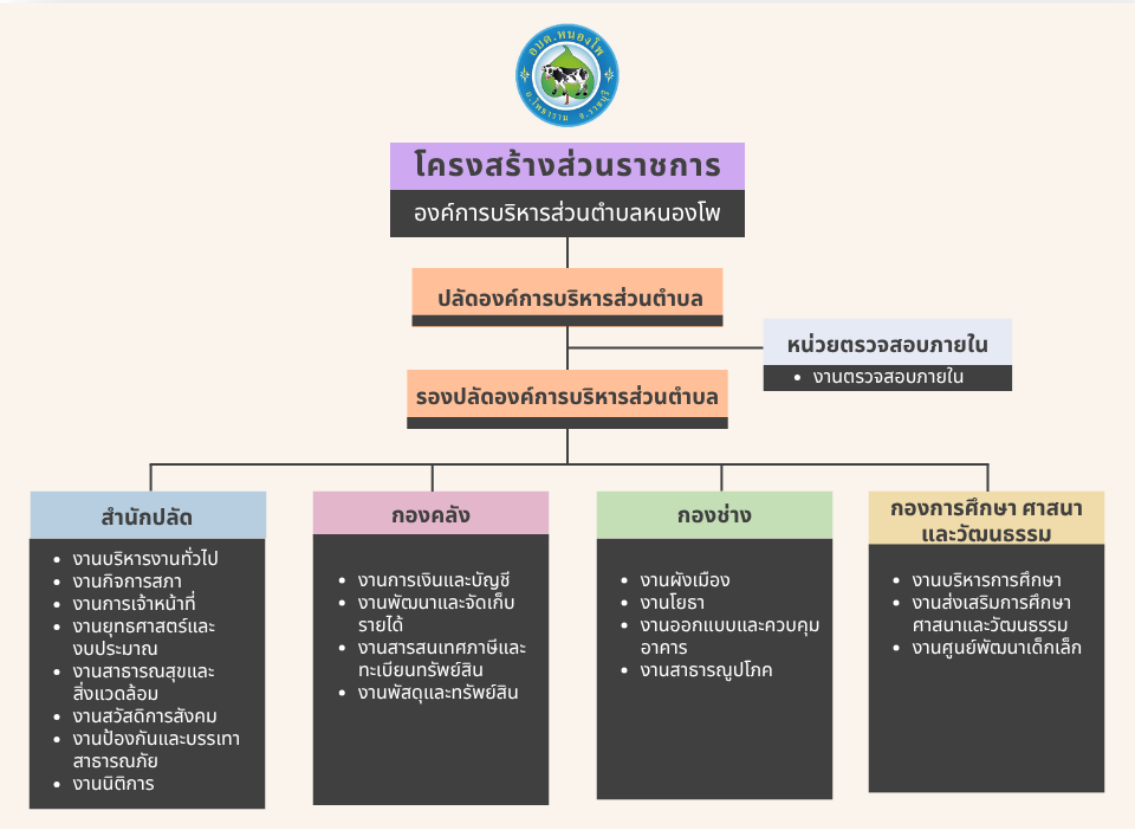

องค์การบริหารส่วนตำบลหนองโพ แบ่งส่วนราชการออกเป็น 1 สำนัก 3 กอง และ 1 หน่วย ประกอบด้วย 1. สำนักปลัดองค์การบริหารส่วนตำบล 2. กองคลัง 3. กองช่าง และ 4. กองการศึกษา ศาสนา และวัฒนธรรม และหน่วยตรวจสอบภายใน

- **ข้อมูลการเลือกตั้ง**

การแบ่งเขตและหน่วยเลือกตั้งขององค์การบริหารส่วนตำบลหนองโพ แบ่งออกเป็นจำนวน 8 เขตเลือกตั้ง และหน่วยเลือกตั้ง จำนวน 9 หน่วยเลือกตั้ง ดังนี้

เขตเลือกตั้ง	หน่วยเลือกตั้ง	หมู่บ้าน	หมายเหตุ
1	1	หมู่ที่ 1 และหมู่ที่ 2	เฉพาะเขต อบต.หนองโพ
2	1	หมู่ที่ 3	เฉพาะเขต อบต.หนองโพ
3	1	หมู่ที่ 5	ทั้งหมู่บ้าน
4	1	หมู่ที่ 6	ทั้งหมู่บ้าน
5	1	หมู่ที่ 7	เฉพาะเขต อบต.หนองโพ
6	1	หมู่ที่ 8	ทั้งหมู่บ้าน
6	2	หมู่ที่ 8	ทั้งหมู่บ้าน
7	1	หมู่ที่ 9	เฉพาะเขต อบต.หนองโพ
8	1	หมู่ที่ 10	ทั้งหมู่บ้าน

สถิติการเลือกตั้งนายกและสมาชิกสภาองค์การบริหารส่วนตำบลหนองโพ

ประชากรทั้งหมด จำนวน 2,919 คน

รายการสถิติ	การเลือกตั้งนายก อบต.หนองโพ	การเลือกตั้งสมาชิกสภา อบต.หนองโพ
จำนวนผู้มีสิทธิเลือกตั้ง	2,358 คน	2,348 คน
จำนวนผู้มาใช้สิทธิ	1,850 คน (78.46 %)	1,852 คน (78.91 %)
จำนวนบัตรดี	1,742 บัตร (94.16 %)	1,456 บัตร (78.62 %)
จำนวนบัตรเสีย	34 บัตร (1.84 %)	33 บัตร (3.56 %)
จำนวนบัตรไม่เลือกผู้สมัครใด	74 บัตร (4.00 %)	330 บัตร (17.82 %)

ผลการเลือกตั้งนายกองค์การบริหารส่วนตำบลหนองโพ

ประกาศผลการนับคะแนนเลือกตั้งนายกองค์การบริหารส่วนตำบลหนองโพ (กรณีการเลือกตั้งใหม่) วันอาทิตย์ที่ 22 กุมภาพันธ์ 2569

หมายเลขผู้สมัคร	ชื่อ-สกุล	เขตเลือกตั้ง / หน่วยเลือกตั้ง / คะแนน										
		เขต 1 หน่วยเลือกตั้งที่ 1 หมู่ที่ 1 , หมู่ที่ 2	เขต 2 หน่วยเลือกตั้งที่ 1 หมู่ที่ 3	เขต 3 หน่วยเลือกตั้งที่ 1 หมู่ที่ 5	เขต 4 หน่วยเลือกตั้งที่ 1 หมู่ที่ 6	เขต 5 หน่วยเลือกตั้งที่ 1 หมู่ที่ 7	เขต 6 หน่วยเลือกตั้งที่ 1 หมู่ที่ 8	เขต 6 หน่วยเลือกตั้งที่ 2 หมู่ที่ 8	เขต 7 หน่วยเลือกตั้งที่ 1 หมู่ที่ 9	เขต 8 หน่วยเลือกตั้งที่ 1 หมู่ที่ 10	คะแนนรวม	ลำดับที่
1	นางสาวผกามาศ เพิ่มแสงสุวรรณ	5	3	89	37	4	82	57	3	63	343	2
2	นายสมคิด ยอดกาวี	34	48	159	235	74	248	246	23	219	1,286	1
3	นายนพรัตน์ ไยยรรรม	0	0	53	4	3	18	10	0	25	113	3

ผู้มีสิทธิเลือกตั้ง (คน)	ผู้มีสิทธิเลือกตั้งที่มาแสดงตน		บัตรดี		บัตรเสีย		บัตรไม่เลือกผู้สมัครผู้ใด	
	จำนวน (คน)	ร้อยละ	จำนวน (บัตร)	ร้อยละ	จำนวน (บัตร)	ร้อยละ	จำนวน (บัตร)	ร้อยละ
2,358 คน	1,850 คน	78.46	1,742	94.16	34	1.84	74	4

ผลการเลือกตั้งสมาชิกสภาองค์การบริหารส่วนตำบลหนองโพ

ประกาศผลการนับคะแนนเลือกตั้งสมาชิกสภาองค์การบริหารส่วนตำบลหนองโพ วันอาทิตย์ที่ 11 มกราคม 2569

เขตเลือกตั้งที่ 1

หมายเลขผู้สมัคร	ชื่อ-สกุล	คะแนน	ลำดับที่
1	นายวสันต์ บุญมี	38	1

เขตเลือกตั้งที่ 2

หมายเลขผู้สมัคร	ชื่อ-สกุล	คะแนน	ลำดับที่
1	นางอภิชดา รักสันตินานา	16	2
2	นางสาวสมทรง ชิดเครือ	36	1

เขตเลือกตั้งที่ 3

หมายเลขผู้สมัคร	ชื่อ-สกุล	คะแนน	ลำดับที่
1	นายสันติ เกี้ยวเพ็ง	132	1
2	นายสุรศักดิ์ มาตทอง	128	2

เขตเลือกตั้งที่ 4

หมายเลขผู้สมัคร	ชื่อ-สกุล	คะแนน	ลำดับที่
1	นายสุประดิษฐ์ กวางทอง	205	1

เขตเลือกตั้งที่ 5

หมายเลขผู้สมัคร	ชื่อ-สกุล	คะแนน	ลำดับที่
1	นายประจวบ เทียมพันธ์พงศ์	82	1

เขตเลือกตั้งที่ 6 (หน่วยเลือกตั้งที่ 1)

หมายเลขผู้สมัคร	ชื่อ-สกุล	คะแนน	ลำดับที่
1	นายชัยรัตน์ จารุรัศมี	72	2
2	นายไพรวรรณ บัวเจก	207	1

เขตเลือกตั้งที่ 6 (หน่วยเลือกตั้งที่ 2)

หมายเลขผู้สมัคร	ชื่อ-สกุล	คะแนน	ลำดับที่
1	นายชัยรัตน์ จารุรัศมี	89	2
2	นายไพรวรรณ บัวเจก	127	1

เขตเลือกตั้งที่ 7

หมายเลขผู้สมัคร	ชื่อ-สกุล	คะแนน	ลำดับที่
1	นายสุธีร์ ปุ้ยฮะ	20	1

เขตเลือกตั้งที่ 8

หมายเลขผู้สมัคร	ชื่อ-สกุล	คะแนน	ลำดับที่
1	นายเจษฎา กลั่นแฮม	172	1
2	นายท้องเกียรติ แม่งผ่อง	132	2

ผู้มีสิทธิเลือกตั้ง (คน)	ผู้มีสิทธิเลือกตั้งที่มาแสดงตน		บัตรดี		บัตรเสีย		บัตรไม่เลือกผู้สมัครผู้ใด	
	จำนวน (คน)	ร้อยละ	จำนวน (บัตร)	ร้อยละ	จำนวน (บัตร)	ร้อยละ	จำนวน (บัตร)	ร้อยละ
2,347 คน	1,852 คน	78.91	1,456 บัตร	78.62	66 บัตร	3.56	330 บัตร	17.82

1.3 ด้านประชากร

- **ข้อมูลเกี่ยวกับประชากร**

จำนวนประชากรในพื้นที่องค์การบริหารส่วนตำบลหนองโพ เปรียบเทียบย้อนหลัง ดังนี้

ปี (พ.ศ.)	ชาย (คน)	หญิง (คน)	รวม (คน)
2564	1,412	1,489	2,901
2565	1,420	1,500	2,920
2566	1,415	1,496	2,911
2567	1,420	1,497	2,917
2568	1,411	1,508	2,919
2569	1,402	1,510	2,912

ที่มา : เว็บไซต์ สำนักบริหารการทะเบียน กรมการปกครอง

ปัจจุบันพื้นที่องค์การบริหารส่วนตำบลหนองโพ มีประชากรทั้งสิ้น **2,912** คน แยกเป็น เพศชาย **1,402** คน เพศหญิง **1,510** คน จำนวน **1,150** ครัวเรือน โดยแต่ละหมู่บ้านมีจำนวนประชากรและจำนวนครัวเรือน ดังนี้

สถิติจำนวนประชากร

สถิติจำนวนประชากร

พื้นที่ จังหวัดราชบุรี อำเภอโพธาราม ตำบลหนองโพ
ข้อมูลเดือน มิถุนายน 2569

พื้นที่	ไทย			ไม่ใช่ไทย			รวม		
	ชาย	หญิง	รวม	ชาย	หญิง	รวม	ชาย	หญิง	รวม
ยอดรวมทั้งหมด	1,398	1,499	2,897	4	11	15	1,402	1,510	2,912
หมู่ที่ 1 ใต้	22	21	43	0	1	1	22	22	44
หมู่ที่ 2 นอก	6	11	17	0	0	0	6	11	17
หมู่ที่ 3 หัวทุ่ง	46	55	101	1	2	3	47	57	104
หมู่ที่ 5 ไร่	237	259	496	1	0	1	238	259	497
หมู่ที่ 6 หนองโพสอง	227	208	435	0	0	0	227	208	435
หมู่ที่ 7 ตลาดใน	55	76	131	0	0	0	55	76	131
หมู่ที่ 8 หัวทุ่ง	537	598	1,135	0	3	3	537	601	1,138
หมู่ที่ 9 หน้าวัด	26	19	45	2	5	7	28	24	52
หมู่ที่ 10 หนองกระทุ่ม	242	252	494	0	0	0	242	252	494

สถิติจำนวนครัวเรือน

สถิติจำนวนบ้าน

พื้นที่ จังหวัดราชบุรี อำเภอโพธาราม ตำบลหนองโพ
ข้อมูลเดือน มิถุนายน 2569

พื้นที่	จำนวน(หลัง)
ยอดรวมทั้งหมด	1,150
หมู่ที่ 1 ใต้	43
หมู่ที่ 2 นอก	16
หมู่ที่ 3 หัวทุ่ง	92
หมู่ที่ 5 ไร่	160
หมู่ที่ 6 หนองโพสอง	139
หมู่ที่ 7 ตลาดใน	80
หมู่ที่ 8 หัวทุ่ง	398
หมู่ที่ 9 หน้าวัด	54
หมู่ที่ 10 หนองกระทุ่ม	168

ที่มา : เว็บไซต์ สำนักบริหารการทะเบียน กรมการปกครอง ข้อมูล ณ วันที่ 30 มิถุนายน 2569

- **ช่วงอายุและสัดส่วนประชากร**

ช่วงอายุ	ชาย (คน)	หญิง (คน)	ยอดรวม (คน)	สัดส่วน (%)
0 - 14 ปี (วัยเด็ก)	213	195	**408**	14.0%
15 - 24 ปี (วัยรุ่น/แรงงานแรกเริ่ม)	175	177	**352**	12.1%
25 - 59 ปี (วัยทำงาน)	759	783	**1,542**	53.0%
60 ปีขึ้นไป (ผู้สูงอายุ)	255	355	**610**	20.9%
ยอดรวมทั้งหมด	**1,402**	**1,510**	**2,912**	**100.0%**

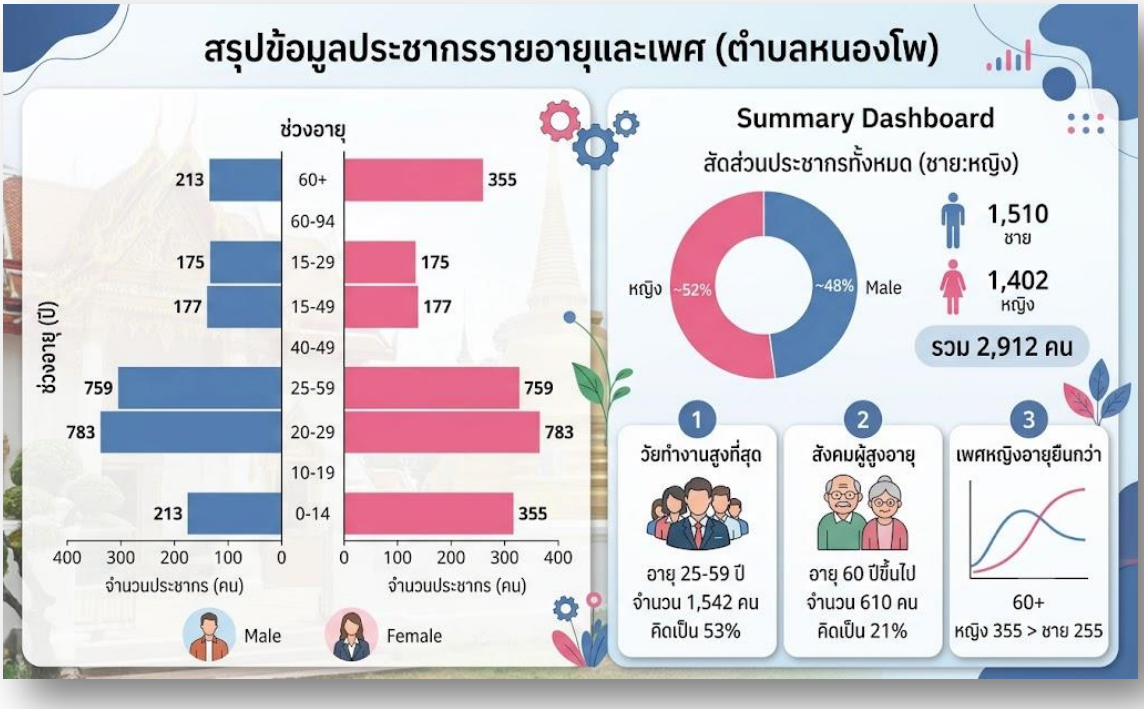

- **ข้อมูลผู้มีอายุยืนยาวนาน 80 -1 00 ปี หรือ 90 - 100 ปี หรือ 100 ปี ขึ้นไป**

ช่วงอายุ (ปี)	ชาย (คน)	หญิง (คน)	รวม (คน)	บทบาทและลักษณะทางสังคม
80 - 89 ปี	30	43	73	กลุ่มที่ยังคงร่วมกิจกรรมทางศาสนาและเป็นที่ปรึกษาในครัวเรือน
90 - 99 ปี	0	11	11	กลุ่มที่สะท้อนถึงพันธุกรรมและวิถีชีวิตที่สมดุล (Healthy Aging)
100 ปีขึ้นไป	1	0	1	“ปูชนียบุคคล” ที่เป็นศูนย์รวมจิตใจของลูกหลานในแต่ละหมู่บ้าน
รวมทั้งสิ้น	**31**	**54**	**85**	

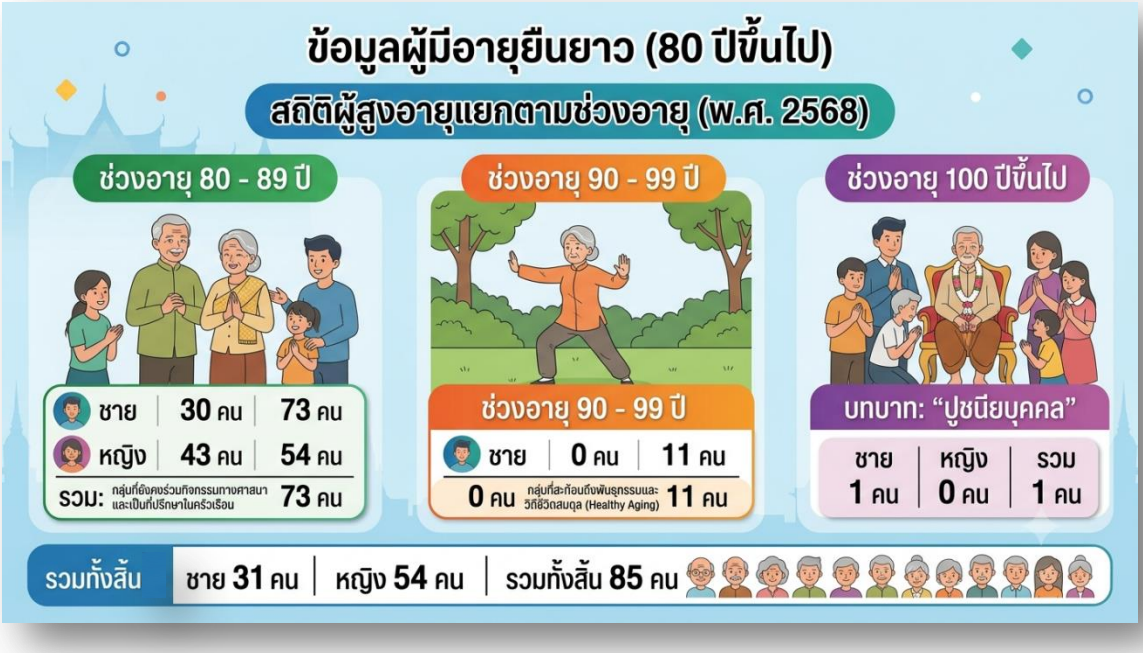

ที่มา : เว็บไซต์ การจัดเก็บข้อมูลความจำเป็นพื้นฐาน (จปฐ.) กรมการพัฒนาชุมชน ณ เดือนมิถุนายน 2569

- **สรุปโครงสร้างประชากร**

1. โครงสร้างประชากรวัยทำงาน

ประชากรส่วนใหญ่ของตำบลหนองโพอยู่ในวัยทำงาน (อายุ 25-59 ปี) จำนวน 1,542 คน คิดเป็นสัดส่วนสูงถึงร้อยละ 53 ของประชากรทั้งหมด ซึ่งสะท้อนให้เห็นถึงศักยภาพด้านกำลังแรงงานที่เป็นฐานสำคัญในการขับเคลื่อนเศรษฐกิจของตำบล ทั้งในภาคเกษตรกรรม ปศุสัตว์ และการประกอบอาชีพอื่น ๆ

2. โครงสร้างประชากรผู้สูงอายุ

ตำบลหนองโพมีประชากรผู้สูงอายุ (อายุ 60 ปีขึ้นไป) จำนวน 610 คน คิดเป็นสัดส่วนร้อยละ 21 ของประชากรทั้งหมด ซึ่งเกินเกณฑ์มาตรฐานสากลที่กำหนดไว้ว่าหากสัดส่วนประชากรผู้สูงอายุเกินร้อยละ 20 จะถือว่าเข้าสู่ภาวะ **"สังคมผู้สูงอายุอย่างสมบูรณ์" (Complete Aged Society)** สะท้อนให้เห็นว่าตำบลหนองโพได้ก้าวเข้าสู่สังคมผู้สูงอายุอย่างเต็มตัวแล้วในปัจจุบัน ซึ่งเป็นประเด็นสำคัญที่หน่วยงานท้องถิ่นจำเป็นต้องให้ความสำคัญในการวางแผนด้านสวัสดิการ การสาธารณสุข และการพัฒนาคุณภาพชีวิตผู้สูงอายุในระยะต่อไป

เมื่อพิจารณาสัดส่วนทางเพศในกลุ่มผู้สูงอายุ พบว่าเพศหญิงมีจำนวน 355 คน มากกว่าเพศชายซึ่งมีจำนวน 255 คน อย่างเห็นได้ชัด อันเป็นไปตามแนวโน้มทางประชากรศาสตร์โดยทั่วไปที่พบว่าเพศหญิงมีอายุขัยเฉลี่ยยืนยาวกว่าเพศชาย ข้อมูลนี้มีนัยสำคัญต่อการวางแผนด้านสาธารณสุขและสวัสดิการสังคมของตำบล โดยเฉพาะการดูแลผู้สูงอายุเพศหญิงซึ่งมีแนวโน้มต้องอยู่ในภาวะพึ่งพิงเป็นระยะเวลานานกว่า

- **การประกอบอาชีพ**

  จำนวนประชากรจำแนกตามอาชีพ แยกได้ ดังนี้

อาชีพ	สัดส่วน (%)
กำลังศึกษา	13.37
ไม่มีอาชีพ	0.35
เกษตร-ทำนา	0.68
เกษตร-ทำไร่	0.42
เกษตร-ทำสวน	1.99
เกษตร-ประมง	0.13
เกษตร-ปศุสัตว์	9.37
รับราชการ	2.67
รัฐวิสาหกิจ	0.97
พนักงานบริษัท	15.58
รับจ้างทั่วไป	20.53
ค้าขาย	14.27
ธุรกิจส่วนตัว	3.91
อาชีพอื่น ๆ	15.73

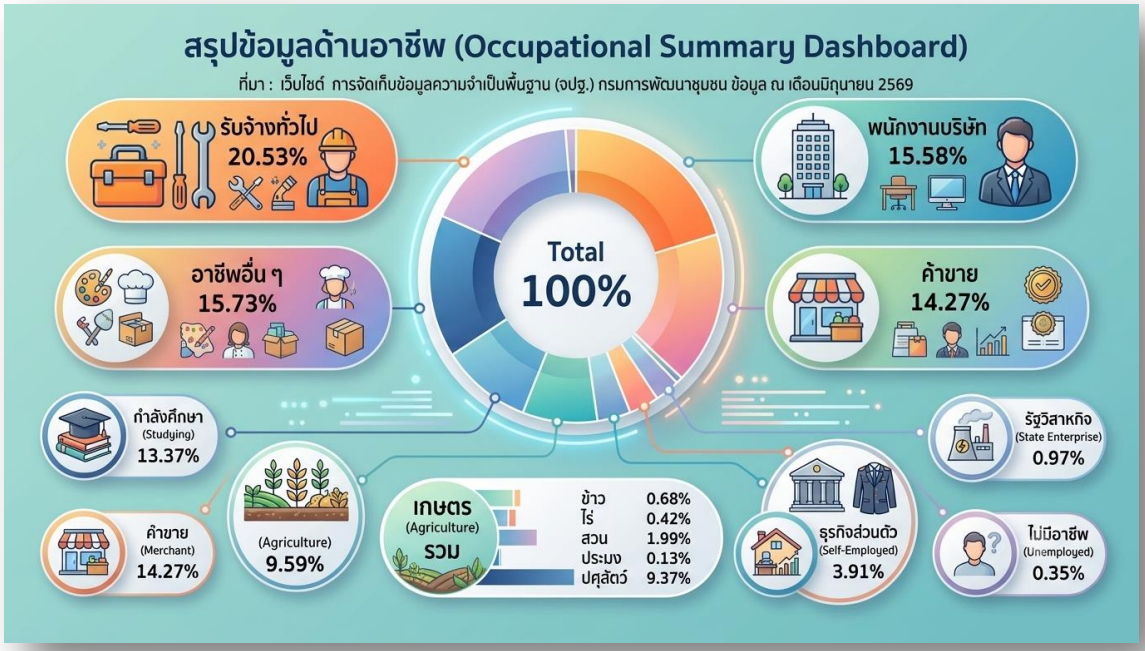

ที่มา : เว็บไซต์ การจัดเก็บข้อมูลความจำเป็นพื้นฐาน (จปฐ.) กรมการพัฒนาชุมชน ณ เดือนมิถุนายน 2569

1.4 ด้านการคมนาคมทางบก

- **หน่วยงานด้านการคมนาคมทางบก**

สำหรับการติดต่อประสานงานด้านการคมนาคมทางบกในเขตองค์การบริหารส่วนตำบลหนองโพ มีหน่วยงานหลักที่รับผิดชอบและสถานที่ตั้ง ดังนี้

1. หน่วยงานระดับท้องถิ่น

องค์การบริหารส่วนตำบลหนองโพ ทำหน้าที่รับผิดชอบด้านโครงสร้างพื้นฐาน การก่อสร้าง ปรับปรุงและซ่อมบำรุงถนนหนทางภายในเขตพื้นที่รับผิดชอบทั้ง 9 หมู่บ้าน ตั้งอยู่ที่ เลขที่ 115 หมู่ที่ 10 ตำบลหนองโพ อำเภอโพธาราม จังหวัดราชบุรี 70120 โทรศัพท์ 0 3235 1030 ต่อ 14 (กองช่าง) เว็บไซต์ www. nong-pho.go.th

2. หน่วยงานระดับจังหวัด

สำนักงานขนส่งจังหวัดราชบุรี มีหน้าที่และความรับผิดชอบในการให้บริการประชาชน เกี่ยวกับการดำเนินการทางทะเบียนและภาษีรถ และการตรวจสภาพรถ ใบอนุญาตขับรถใบอนุญาตผู้ประจำรถ ตามกฎหมายว่าด้วยการขนส่งทางบกและกฎหมายว่าด้วยรถยนต์ งานด้านใบอนุญาตประกอบการขนส่งส่วนบุคคล ใบอนุญาตประกอบการขนส่งไม่ประจำทาง (เฉพาะการบรรจุรถ การเปลี่ยนรถใหม่แทนรถเก่าตามลักษณะเดิมและการถอนรถ) วางแผนและส่งเสริมสวัสดิภาพการขนส่งในเขตพื้นที่รับผิดชอบ ตั้งอยู่ที่ เลขที่ 77 หมู่ที่ 3 ถนนเพชรเกษม ตำบลท่าราบ อำเภอเมือง จังหวัดราชบุรี 70000 (อยู่ห่างจากตำบลหนองโพ ประมาณ 25 กิโลเมตร) โทรศัพท์ 0 3273 7177 เว็บไซต์ www.rbr.dlt.go.th

สำนักงานขนส่งจังหวัดราชบุรี สาขาอำเภอบ้านโป่ง มีหน้าที่และความรับผิดชอบในการให้บริการประชาชน เกี่ยวกับการดำเนินการทางทะเบียนและภาษีรถ และการตรวจสภาพรถ ใบอนุญาตขับรถใบอนุญาตผู้ประจำรถ ตามกฎหมายว่าด้วยการขนส่งทางบกและกฎหมายว่าด้วยรถยนต์ งานด้านใบอนุญาตประกอบการขนส่งส่วนบุคคล ใบอนุญาตประกอบการขนส่งไม่ประจำทาง (เฉพาะการบรรจุรถ การเปลี่ยนรถใหม่แทนรถเก่าตามลักษณะเดิมและการถอนรถ) วางแผนและส่งเสริมสวัสดิภาพการขนส่งในเขตพื้นที่รับผิดชอบ ตั้งอยู่ที่ เลขที่ 135 หมู่ที่ 15 ตำบลปากแรต อำเภอบ้านโป่ง จังหวัดราชบุรี 70110 (อยู่ห่างจากตำบลหนองโพ ประมาณ 13 กิโลเมตร) โทรศัพท์ 0 3220 1296

- **เส้นทางการคมนาคมทางบก**

ในเขตองค์การบริหารส่วนตำบลหนองโพ มีเส้นทางการคมนาคมทางบกที่สำคัญ คือ

1. ถนนเพชรเกษมสายใหม่ (ทางหลวงแผ่นดินหมายเลข 4) เชื่อมการคมนาคมระหว่างกรุงเทพมหานคร - จังหวัดนครปฐม - ตำบลหนองโพ - จังหวัดราชบุรี - สู่ภาคใต้

2. ถนนเพชรเกษมสายเก่า (ทางหลวงแผ่นดินหมายเลข 4) เชื่อมการคมนาคมระหว่างอำเภอบ้านโป่ง - ตำบลหนองโพ - จังหวัดราชบุรี - สู่ภาคใต้

3. ถนนเชื่อมต่อการคมนาคมภายในชุมชน ประกอบด้วย

1. หมู่ที่ 1 บ้านใต้ จำนวน 4 สายทาง
2. หมู่ที่ 2 บ้านนอก จำนวน 2 สายทาง
3. หมู่ที่ 3 บ้านหัวทุ่งตะวันตก จำนวน 3 สายทาง
4. หมู่ที่ 5 บ้านไร่ จำนวน 19 สายทาง
5. หมู่ที่ 6 บ้านหนองโพสอง จำนวน 15 สายทาง
6. หมู่ที่ 7 บ้านตลาดใน จำนวน 3 สายทาง
7. หมู่ที่ 8 บ้านหัวทุ่งตะวันออก จำนวน 13 สายทาง
8. หมู่ที่ 9 บ้านหน้าวัด จำนวน 4 สายทาง
9. หมู่ที่ 10 บ้านหนองกระทุ่ม จำนวน 9 สายทาง

รวมถนนโครงข่ายที่อยู่ในความรับผิดชอบขององค์การบริหารส่วนตำบลหนองโพ 72 สายทาง รวมระยะทางทั้งหมด 32.484 กิโลเมตร โดยแยกเป็นแต่ละประเภท ดังนี้

1. ถนนคอนกรีตเสริมเหล็ก ระยะทางรวม 10.845 กิโลเมตร
2. ถนนแอสฟัลติกท์คอนกรีต ระยะทางรวม 15.409 กิโลเมตร
3. ถนนลูกรัง ระยะทางรวม 6.230 กิโลเมตร

บัญชีทะเบียนถนนที่อยู่ในความรับผิดชอบขององค์การบริหารส่วนตำบลหนองโพ

รหัสสายทาง	ชื่อสายทาง	รวมระยะทางตลอดสาย (กิโลเมตร)	ประเภทผิวจราจร/ระยะทาง (กิโลเมตร)			ผู้รับผิดชอบ
			คอนกรีตเสริมเหล็ก (กิโลเมตร)	แอสฟัลติกท์คอนกรีต (กิโลเมตร)	ถนนลูกรัง/หินคลุก (กิโลเมตร)	
1	บ้านนางแตง สระแสงทรวง	0.650	-	-	0.650	อบต.หนองโพ
2	ที่ดินนายเฮง ป้อมสุข	0.400	0.400	-	-	อบต.หนองโพ
3	ซอยหน้าบ้านนางหนูเรียม อนมาลี	0.100	0.100	-	-	อบต.หนองโพ
4	ซอยข้างโรรงงานฟุตบอล	0.500	-	0.500	-	อบต.หนองโพ
5	ซอยบ้านนายดำรง จิรัคคกุล	0.220	0.220	-	-	อบต.หนองโพ
6	ซอยบ้านนางนิ่ม บัวเจก	0.500	-	0.500	-	อบต.หนองโพ
7	ซอยอยู่ดี	0.100	0.100	-	-	อบต.หนองโพ
8	ซอยนายบุญสม น้อยกำเนิด	0.250	-	0.250	-	อบต.หนองโพ
9	ซอยนางลูกอินทร์ ศรีสวัสดิ์	0.078	0.078	-	-	อบต.หนองโพ
10	ซอยบ้านนายอรุณ บุญสอง	0.088	0.088	-	-	อบต.หนองโพ
11	ซอยใน (มะขามเฒ่า)	0.455	0.100	0.355	-	อบต.หนองโพ
12	สายบ้านนายนิคม กัณหา	0.500	-	-	0.500	อบต.หนองโพ
13	สายลงทุ่ง	0.200	-	-	0.200	อบต.หนองโพ
14	สายบ้านนายสายันต์ ชาโชติ	0.200	-	-	0.200	อบต.หนองโพ
15	สายบ้านนายเหงี่ยน นายะสุนทรกุล	0.300	-	-	0.300	อบต.หนองโพ
16	สายหนองโพ-สวนป่าน (5,8,10)	2.500	-	2.500	-	ทางหลวงชนบท
17	สายบ้านไร่-หนองม่วง	0.820	0.375	0.445	-	อบต.หนองโพ
18	สายบ้านนายสมบูรณ์ ดีคำ	0.122	0.122	-	-	อบต.หนองโพ
19	สายบ้านนายอรุณ บัวเจก	0.050	-	-	0.050	อบต.หนองโพ
20	ซอยดงสัก	0.100	-	0.100	-	อบต.หนองโพ
21	ซอยหนองอ้อตาเปลี่ยน	0.430	0.250	0.180	-	อบต.หนองโพ
22	ซอยบ้านนายม่วง มะสิน	0.225	0.125	-	0.100	อบต.หนองโพ

บัญชีทะเบียนถนนที่อยู่ในความรับผิดชอบขององค์การบริหารส่วนตำบลหนองโพ (ต่อ)

รหัสสายทาง	ชื่อสายทาง	รวมระยะทางตลอดสาย (กิโลเมตร)	ประเภทผิวจราจร/ระยะทาง (กิโลเมตร)			ผู้รับผิดชอบ
			คอนกรีตเสริมเหล็ก (กิโลเมตร)	แอสฟัลติกท์คอนกรีต (กิโลเมตร)	ถนนลูกรัง/หินคลุก (กิโลเมตร)	
23	ซอยบ้านนางสมร ปิ่นเปีย	0.137	0.137	-	-	อบต.หนองโพ
24	ซอยบ้านนายชวา นิคนธา	0.290	0.290	-	-	อบต.หนองโพ
25	สายเลียบคลองชลฯ (ท่อม่วง)	1.300	0.300	1.000	-	อบต.หนองโพ
26	สายคลอง ฯ 1 ขวา-1 ขวา-9 ซ้าย (ฝั่งขวา)	2.300	-	2.000	0.300	ชลประทาน
27	สายคลอง ฯ 1 ขวา-1 ขวา-9 ซ้าย (ฝั่งซ้าย)	2.300	0.500	-	1.800	ชลประทาน
28	สายนางประภา เทียมพันธ์พงศ์ (ลงทุ่ง)	0.730	0.500	0.230	-	อบต.หนองโพ
29	สายบ้านเทาเฮาส์	0.570	-	0.570	-	อบต.หนองโพ
30	สายหัวทุ่ง	0.370	-	0.370	-	อบต.หนองโพ
31	สายบ้านนายเดชา ทะแดง	0.156	0.156	-	-	อบต.หนองโพ
32	ซอยมะขามเฒ่า	0.320	-	0.320	-	อบต.หนองโพ
33	ซอยบ้านนางพริกไทย	0.400	-	0.400	-	อบต.หนองโพ
34	ซอยศาลาลานธรรม	0.900	0.460	-	0.440	อบต.หนองโพ
35	สายบ้านนายเจริญ ปุ้ยฮะ	0.432	0.100	0.212	0.120	อบต.หนองโพ
36	สายหลังศูนย์วิจัยผสมเทียม	0.370	0.250	0.120	-	อบต.หนองโพ
37	สายหลังศูนย์วิจัยผสมเทียม	0.300	-	-	0.300	อบต.หนองโพ
38	สายบ้านนายสงวน ไกรวิจิตร	0.500	0.200	-	0.300	อบต.หนองโพ
39	สายนางประนอม ไกรวิจิตร	0.420	0.320	-	0.100	อบต.หนองโพ
40	สายบ้านนางน้อง	0.300	-	0.300	-	อบต.หนองโพ
41	สายบ้านนายท็อป	0.031	0.031	-	-	อบต.หนองโพ
42	สายหนองกระทุ่ม-หนองโพสอง (หมู่ที่ 10-หมู่ที่ 6)	1.700	0.450	1.250	-	อบต.หนองโพ
43	สายบ้านนางอุ่น กัณหา ถึงบ้านนายชโลม ม่วงวงค์ หมู่ที่ 8	0.370	-	0.370	-	อบต.หนองโพ
44	สายบริเวณประตูน้ำท่อม่วงถึงถนนเพชรเกษมตำบลหนองโพ หมู่ที่ 2	0.497	0.497		-	อบต.หนองโพ
45	สายเลียบคลองชลประทาน 1ขวา-1 ขวา-9ซ้าย (ฝั่งขวา) หมู่ที่ 6-หมู่ 8	0.300	-	0.300	-	ชลประทาน
46	สายบ้านนายอำพล ชาโชติ ถึงห้องแถวนายชูชัย	0.670	0.670	-	-	อบต.หนองโพ
47	สายบ้านนางอึ่ง ปุ้ยฮะ ถึงบ้านนางอารียา นาคเนียม	0.108	0.108	-	-	อบต.หนองโพ
48	สายบ้านนายณรงค์ อบมาลี ถึงบ้านนางรำพัน ตุลาเดชารัตน์	0.870	-	-	0.870	อบต.หนองโพ
49	สายบ้านนายสมพงษ์ น้อยกำเนิด ถึงบ้านนางเจียน อินทร์ปัญญา	0.670	0.670	-	-	อบต.หนองโพ
50	สายบ้านนายสนธยา ฟ้าจินดา ถึงห้องแถว นายชำนาญ แย้มศิริ	0.112	0.112	-	-	อบต.หนองโพ
51	สายบ้านนางอนงค์ สินสำรวม ถึงเขตติดต่อตำบลดอนกระเบื้อง อ.โพธาราม	0.329	-	0.329	-	อบต.หนองโพ
52	บ้านนายมนตรี อินทร์ปัญญา ถึงบ้านนางจิตรา ศรีสวัสดิ์ หมู่ที่ 5	0.167	0.167	-	-	อบต.หนองโพ

บัญชีทะเบียนถนนที่อยู่ในความรับผิดชอบขององค์การบริหารส่วนตำบลหนองโพ (ต่อ)

รหัสสายทาง	ชื่อสายทาง	รวมระยะทางตลอดสาย (กิโลเมตร)	ประเภทผิวจราจร/ระยะทาง (กิโลเมตร)			ผู้รับผิดชอบ
			คอนกรีตเสริมเหล็ก (กิโลเมตร)	แอสฟัลติกท์คอนกรีต (กิโลเมตร)	ถนนลูกรัง/หินคลุก (กิโลเมตร)	
53	บ้านนายพนม น้อยเงิน ถึงบ้านนายประดิษฐ์ เกิดฤทธิ์ หมู่ที่ 6	0.104	-	0.104	-	อบต.หนองโพ
54	สายบ้านนางสุนันท์ แช่มช้อย ถึงบ้านนายสันติ ศรีสวัสดิ์ หมู่ที่ 5	0.084	0.084	-	-	อบต.หนองโพ
55	สายโครงการบ้านแสงตะวัน ถึงบ้านนายวัชรินทร์ อินทร์ปัญญา	0.127	0.127	-	-	อบต.หนองโพ
56	สายบ้านนายแบน ปิ่นเปีย ถึงบ้านนางทองทิพย์ หนูน้อย	0.147	0.147	-	-	อบต.หนองโพ
57	สายแยกคลองส่งน้ำ 1 ขวา 1 ขวา 9 ซ้าย ถึงศาลาเอนกประสงค์ หมู่ที่ 6	0.275	0.275	-	-	อบต.หนองโพ
58	สายบ้านนางจำรูญ ปานไม้ ถึงบ้านนายสุชาติ คำฮั้ว หมู่ที่ 8	0.100	0.100	-	-	อบต.หนองโพ
59	สายบ้านนางออมทรัพย์ ศรีนุชยานนท์ ถึงบ้านนางสาวสมทรง ชิดเครือ หมู่ที่ 3	0.037	0.037	-	-	อบต.หนองโพ
60	สายบ้านนายอุดร คงมะคา ถึงบ้านนายทองใหม่ ทองทิพย์ หมู่ที่ 10	0.550	0.550	-	-	อบต.หนองโพ
61	สายบ้านนายมนูญ แก้วสุข ถึงบ้านนายวิฑูรย์ เหลนปก หมู่ที่ 10	0.395	0.395	-	-	อบต.หนองโพ
62	สายบ้านนางสาวสุนันท์ แช่มช้อย ถึงคลองลำรางระบายน้ำ หมู่ที่ 5	0.161	-	0.161	-	อบต.หนองโพ
63	สายบ้านนางรุ่งทิพย์ ใยยะธรรม ถึงบ้านนายบุญรอด ศาลา หมู่ที่ 8	0.270	-	0.270	-	อบต.หนองโพ
64	สายบ้านนายแบน ปิ่นเปีย ถึงสามแยกโครงการบ้านแสงตะวัน หมู่ที่ 6	0.147	0.147	-	-	อบต.หนองโพ
65	สายศาลาอเนกประสงค์ถึงสามแยกสระคึกฤทธิ์ หมู่ที่ 6	0.117	0.117	-	-	อบต.หนองโพ
66	สายบ้านนายฉัตรชัย เพิ่มแสงสุวรรณ ถึงคลองระบายน้ำ หมู่ที่ 5	0.640	-	0.640	-	อบต.หนองโพ
67	สายมุกดาฟาร์มถึงที่ดินนายธันวา แก้วแสง หมู่ที่ 6	0.403	-	0.403	-	อบต.หนองโพ
68	สายบ้านนายสิทธิชัย ทับนิล ถึงที่ดินนายสันต์ แจ้งคำ หมู่ที่ 7	0.405	-	0.405	-	อบต.หนองโพ
69	สายบ้านนายสมเกียรติ ป๊อกตั้ง ถึงบ้านนายสาธิต ใจดี หมู่ที่ 8	0.375	-	0.375	-	อบต.หนองโพ
70	สายบ้านนายพินิจ ศรีสนธิ ถึงบ้านนายสมพงษ์ น้อยกำเนิด หมู่ที่ 5	0.255	-	0.255	-	อบต.หนองโพ
71	สายบ้านนางพรทิพย์ สาตะระ ถึงบริเวณศาลมะขามเฒ่า หมู่ที่ 8	0.195	-	0.195	-	อบต.หนองโพ
72	สายปากซอย 3 ถึงบ้านนายอุดร คงมะคา หมู่ที่ 10	0.990	0.990	-	-	อบต.หนองโพ
รวม 72 สายทาง		**32.484**	**10.845**	**15.409**	**6.230**	

1.5 ด้านการพัฒนาระบบคมนาคมและโลจิสติกส์

- **หน่วยงานที่รับผิดชอบด้านการพัฒนาระบบคมนาคมและโลจิสติกส์**

1. กองช่าง องค์การบริหารส่วนตำบลหนองโพ รับผิดชอบการวางแผนและพัฒนาโครงสร้างพื้นฐาน ถนนโครงข่ายและทางเชื่อมต่อภายในทั้ง 9 หมู่บ้าน เพื่อสนับสนุนการเคลื่อนย้ายสินค้าและประชากรในพื้นที่ ตั้งอยู่ที่ เลขที่ 115 หมู่ที่ 10 ตำบลหนองโพ อำเภอโพธาราม จังหวัดราชบุรี 70120 โทรศัพท์ 0 3235 1030 ต่อ 14 เว็บไซต์ www. nong-pho.go.th

2. สำนักงานขนส่งจังหวัดราชบุรี กำกับดูแลระบบการขนส่งทางบก การจดทะเบียนรถบรรทุกขนส่ง และมาตรการด้านโลจิสติกส์ในระดับจังหวัดตั้งอยู่ที่ เลขที่ 77 หมู่ที่ 3 ถนนเพชรเกษม ตำบลท่าราบ อำเภอเมือง จังหวัดราชบุรี 70000 (อยู่ห่างจากตำบลหนองโพ ประมาณ 25 กิโลเมตร) โทรศัพท์ 0 3273 7177 เว็บไซต์ www.rbr.dlt.go.th

3. สำนักงานขนส่งจังหวัดราชบุรี สาขาอำเภอบ้านโป่ง กำกับดูแลระบบการขนส่งทางบก การจดทะเบียนรถบรรทุกขนส่ง และมาตรการด้านโลจิสติกส์ในระดับอำเภอ ตั้งอยู่ที่ เลขที่ 135 หมู่ที่ 15 ตำบลปากแรต อำเภอบ้านโป่ง จังหวัดราชบุรี 70110 (อยู่ห่างจากตำบลหนองโพ ประมาณ 13 กิโลเมตร) โทรศัพท์ 0 3220 1296

4. แขวงทางหลวงชนบทราชบุรี ดูแลการพัฒนาทางหลวงสายหลักและสายรองที่เชื่อมระหว่างอำเภอ ซึ่งเป็นเส้นทางสำคัญในการขนส่งสินค้า (Logistics Corridor) เข้าและออกจากตำบลหนองโพ ตั้งอยู่ที่ เลขที่ 2 ถนนอุดมศิริ ตำบลหน้าเมือง อำเภอเมืองราชบุรี จังหวัดราชบุรี 70000 (อยู่ห่างจากตำบลหนองโพ ประมาณ 30 กิโลเมตร) โทรศัพท์ 0 3233 2371

- **การพัฒนาระบบคมนาคมและระบบโลจิสติกส์ในพื้นที่ตำบลหนองโพ**

1. การพัฒนาโครงสร้างพื้นฐานและรากฐานการขนส่ง โดยการก่อสร้าง ปรับปรุง และบำรุงรักษาเส้นทางคมนาคมภายในตำบลให้ได้มาตรฐาน ทั้งถนนสายหลักที่เชื่อมต่อกับถนนเพชรเกษม (ทางหลวงแผ่นดินหมายเลข 4) ซึ่งพาดผ่านพื้นที่ตำบล และถนนสายรองภายในหมู่บ้านที่เชื่อมโยงแหล่งผลิตทางการเกษตรและปศุสัตว์เข้าสู่เส้นทางคมนาคมหลัก เพื่ออำนวยความสะดวกในการสัญจรและการขนส่งผลผลิตทางการเกษตรของราษฎรให้มีความรวดเร็วและปลอดภัยยิ่งขึ้น

2. การบริหารจัดการระบบโลจิสติกส์ตามอำนาจหน้าที่ ตามที่กฎหมายกำหนดให้องค์การบริหารส่วนตำบลหนองโพดำเนินการ ครอบคลุมพื้นที่ตั้งแต่ระดับหมู่บ้านทั้ง 9 หมู่บ้านในเขตตำบลหนองโพและตำบลข้างเคียง ไปสู่ระดับอำเภอและจังหวัด เพื่อเชื่อมโยงการเดินทางและการขนส่งสินค้าให้มีประสิทธิภาพ รวดเร็ว ปลอดภัย ลดต้นทุนการขนส่ง และเป็นมิตรต่อสิ่งแวดล้อม โดยมุ่งพัฒนาโครงข่ายเชื่อมโยงทางบกเป็นสำคัญ เพื่อรองรับการขยายตัวของกิจกรรมทางเศรษฐกิจในพื้นที่และเชื่อมโยงกับตำบลใกล้เคียงได้อย่างมีประสิทธิภาพ

- **สภาพปัจจุบันและเป้าหมายการพัฒนาเส้นทางคมนาคม**

ปัจจุบันในเขตองค์การบริหารส่วนตำบลหนองโพมีเส้นทางคมนาคมที่ได้รับการก่อสร้างเป็นถนนคอนกรีตเสริมเหล็กแล้วคิดเป็นร้อยละ 70 ของเส้นทางคมนาคมทั้งหมดในพื้นที่ ทั้งนี้ ผู้บริหารองค์การบริหารส่วนตำบลหนองโพมีนโยบายมุ่งพัฒนาเส้นทางคมนาคมให้ครอบคลุมร้อยละ 100 โดยมีแผนดำเนินการก่อสร้างถนนคอนกรีตเสริมเหล็กหรือถนนแอสฟัลต์ติกคอนกรีตในทุกเส้นทางที่ยังไม่ได้มาตรฐาน เพื่อยกระดับคุณภาพเส้นทางคมนาคมให้มีความมั่นคงถาวร สะดวกต่อการสัญจรและการขนส่งผลผลิตทางการเกษตรของราษฎรตลอดทั้งปี อย่างไรก็ตาม การดำเนินการให้ครอบคลุมร้อยละ 100 ยังคงมีข้อจำกัดสำคัญ 2 ประการ ได้แก่

ประการแรก การก่อสร้างถนนคอนกรีตเสริมเหล็กหรือถนนแอสฟัลต์ติกคอนกรีตในทุกเส้นทางต้องใช้งบประมาณจำนวนมาก ซึ่งเกินขีดความสามารถด้านงบประมาณขององค์การบริหารส่วนตำบลในแต่ละปีงบประมาณ

ประการที่สอง พื้นที่บางแห่งยังมิได้เป็นที่สาธารณประโยชน์ตามกฎหมาย จึงเป็นข้อจำกัดทางกฎหมายที่ทำให้ไม่สามารถดำเนินการก่อสร้างถนนในเส้นทางดังกล่าวได้ในทันที ด้วยเหตุนี้ การพัฒนาเส้นทางคมนาคมให้ครอบคลุมร้อยละ 100 จึงจำเป็นต้องดำเนินการอย่างเป็นขั้นตอน ควบคู่ไปกับการแก้ไขปัญหาด้านกรรมสิทธิ์ที่ดินและการจัดสรรงบประมาณอย่างเหมาะสมในระยะต่อไป

1.6 ด้านการคมนาคมทางน้ำ

เขตองค์การบริหารส่วนตำบลหนองโพ มีเส้นทางน้ำที่ไหลผ่านและอยู่ใกล้เคียงพื้นที่หลายสาย ได้แก่ แม่น้ำแม่กลอง คลองหนองม่วง คลองตาคต-ดำเนินสะดวก และคลองชลประทาน (คลอง 1 ขวา - 1 ขวา - 9 ซ้าย) สายย่อยไหลผ่านพื้นที่ ซึ่งในอดีตเคยมีศักยภาพในการใช้เป็นเส้นทางคมนาคมและขนส่งสินค้าของราษฎรในพื้นที่ อย่างไรก็ตาม ในปัจจุบันเส้นทางน้ำดังกล่าวแทบไม่มีการใช้งานเพื่อการคมนาคมและขนส่งแล้ว เนื่องจากราษฎรในพื้นที่หันมาใช้การคมนาคมทางบกเป็นหลัก ซึ่งมีความสะดวก รวดเร็ว และเชื่อมโยงกับโครงข่ายถนนสายหลักอย่างถนนเพชรเกษม (ทางหลวงแผ่นดินหมายเลข 4) ได้อย่างมีประสิทธิภาพมากกว่า ทั้งนี้ เส้นทางน้ำในพื้นที่ตำบลหนองโพในปัจจุบันจึงมีบทบาทสำคัญในด้านการเกษตรกรรมและการชลประทานเป็นหลักมากกว่าการใช้เพื่อการคมนาคมขนส่งดังเช่นในอดีต

1.7 ด้านการคมนาคมทางอากาศ

องค์การบริหารส่วนตำบลหนองโพไม่มีท่าอากาศยานหรือการคมนาคมทางอากาศตั้งอยู่ในพื้นที่ แต่มีที่ตั้งอยู่ห่างจากท่าอากาศยานนานาชาติที่สำคัญของประเทศ 2 แห่ง ดังนี้

1. ท่าอากาศยานดอนเมือง ตั้งอยู่ห่างจากตำบลหนองโพประมาณ 92 กิโลเมตร ใช้เวลาเดินทางโดยรถยนต์ประมาณ 1 ชั่วโมง 30 นาที

2. ท่าอากาศยานสุวรรณภูมิ ตั้งอยู่ห่างจากตำบลหนองโพประมาณ 115 กิโลเมตร ใช้เวลาเดินทางโดยรถยนต์ประมาณ 2 ชั่วโมง

ทั้งนี้ ราษฎรในพื้นที่ตำบลหนองโพสามารถใช้การคมนาคมทางบกผ่านถนนเพชรเกษม (ทางหลวงแผ่นดินหมายเลข 4) เชื่อมต่อสู่โครงข่ายถนนสายหลักของกรุงเทพมหานครและปริมณฑล เพื่อเดินทางไปยังท่าอากาศยานทั้งสองแห่งได้อย่างสะดวก แม้จะไม่มีท่าอากาศยานตั้งอยู่ในพื้นที่โดยตรงก็ตาม

1.8 ด้านการขนส่งสาธารณะ

พื้นที่ตำบลหนองโพมีรถโดยสารสาธารณะให้บริการในพื้นที่ค่อนข้างน้อย ทำให้ประชาชนส่วนใหญ่ต้องพึ่งพารถส่วนตัว เช่น รถจักรยานยนต์หรือรถยนต์ส่วนบุคคลเป็นหลักในการสัญจร ซึ่งก่อให้เกิดภาระค่าใช้จ่ายด้านการเดินทางที่สูงขึ้น และเป็นข้อจำกัดสำคัญสำหรับกลุ่มประชากรที่ไม่สามารถขับขี่ยานพาหนะได้ด้วยตนเอง โดยเฉพาะกลุ่มผู้สูงอายุ เด็ก และผู้มีรายได้น้อย

สำหรับระบบขนส่งสาธารณะที่ให้บริการในพื้นที่ ประกอบด้วยรถโดยสารประจำทางและรถโดยสารขนาดเล็ก (Mini Bus) ดังนี้

1. รถโดยสารประจำทางสาย 461 (รถเหลือง) เส้นทางกาญจนบุรี-ราชบุรี ให้บริการรับส่งผู้โดยสารระหว่างจังหวัดกาญจนบุรีและจังหวัดราชบุรี โดยวิ่งผ่านเส้นทางในเขตตำบลหนองโพ ให้บริการทุกวันด้วยความถี่ประมาณชั่วโมงละ 1 คัน หรือรอไม่เกิน 40 นาทีในช่วงเวลาปกติ ใช้ระยะเวลารวมตลอดเส้นทางประมาณ 1 ชั่วโมง 40 นาที โดยเปิดให้บริการตั้งแต่เวลาประมาณ 06.00-18.00 น.

2. รถโดยสารขนาดเล็ก (Mini Bus) สาย 77 เส้นทางกรุงเทพฯ-โพธาราม ให้บริการโดยผู้ประกอบการโพธารามทัวร์ วิ่งรับส่งผู้โดยสารระหว่างสถานีขนส่งผู้โดยสารกรุงเทพฯ (สายใต้ใหม่) และท่ารถโพธาราม เปิดให้บริการตั้งแต่เวลา 04.30-18.00 น.

ทั้งนี้ ระบบขนส่งสาธารณะทั้งสองเส้นทางดังกล่าวถือเป็นทางเลือกหลักในการเดินทางเข้า-ออกพื้นที่ตำบลหนองโพสำหรับผู้ที่ไม่มีรถส่วนตัว อย่างไรก็ตาม ด้วยความถี่ของการให้บริการที่จำกัดและช่วงเวลาให้บริการที่ยังไม่ครอบคลุมตลอด 24 ชั่วโมง จึงยังคงเป็นประเด็นที่หน่วยงานท้องถิ่นควรพิจารณาผลักดันให้มีการพัฒนาระบบขนส่งสาธารณะที่มีความถี่และประสิทธิภาพเพิ่มขึ้นในระยะต่อไป เพื่อลดภาระค่าใช้จ่ายด้านการเดินทางของประชาชน โดยเฉพาะกลุ่มเปราะบางในพื้นที่

1.9 ด้านการพัฒนาเมืองอัจฉริยะ

แม้พื้นที่ตำบลหนองโพจะมีลักษณะเป็นชุมชนเกษตรกรรมและตั้งอยู่ในเขตพื้นที่ลุ่มน้ำแม่กลอง แต่องค์การบริหารส่วนตำบลหนองโพก็ให้ความสำคัญและมุ่งมั่นพัฒนาตำบลไปสู่การเป็น**เมืองอัจฉริยะ (Smart City)** อันหมายถึงการนำเทคโนโลยีดิจิทัล ข้อมูล และนวัตกรรมมาประยุกต์ใช้เพื่อเพิ่มประสิทธิภาพในการบริหารจัดการเมือง ยกระดับคุณภาพชีวิตของประชาชน และมุ่งสู่การพัฒนาที่ยั่งยืน

ทั้งนี้ ในฐานะองค์กรปกครองส่วนท้องถิ่นขนาดเล็กในจังหวัดราชบุรี การพัฒนาเมืองอัจฉริยะขององค์การบริหารส่วนตำบลหนองโพ จึงมุ่งเน้นเริ่มต้นจากมิติที่สอดคล้องกับปัญหาและความต้องการพื้นฐานของชุมชนเป็นสำคัญ โดยเฉพาะด้าน**การบริหารภาครัฐอัจฉริยะ (Smart Governance)** และ**สิ่งแวดล้อมอัจฉริยะ (Smart Environment)** ซึ่งมีรายละเอียดการดำเนินงาน ดังนี้

1.การบริหารภาครัฐอัจฉริยะ (Smart Governance) ได้แก่ การพัฒนาระบบรับเรื่องร้องเรียนออนไลน์เพื่ออำนวยความสะดวกแก่ประชาชนในการติดต่อสื่อสารกับหน่วยงาน การจัดทำระบบเผยแพร่ข้อมูลข่าวสารขององค์การบริหารส่วนตำบลที่ประชาชนสามารถเข้าถึงได้โดยง่าย ตลอดจนการใช้ประโยชน์จากข้อมูล (Data) เพื่อนำมาปรับปรุงประสิทธิภาพการทำงานภายในองค์กร

2. การดำรงชีวิตอัจฉริยะ ด้านความปลอดภัย (Smart Living) ได้แก่ การติดตั้งระบบกล้องวงจรปิด (CCTV) ในพื้นที่เสี่ยงหรือพื้นที่สาธารณะที่สำคัญภายในตำบล พร้อมทั้งเชื่อมโยงข้อมูลไปยังหน่วยงานที่เกี่ยวข้อง เพื่อเสริมสร้างความปลอดภัยในชีวิตและทรัพย์สินของประชาชน รวมถึงการประชาสัมพันธ์ข้อมูลข่าวสารผ่านช่องทางสื่อสังคมออนไลน์ (Social Media) ขององค์การบริหารส่วนตำบล เพื่อให้ประชาชนได้รับทราบข้อมูลอย่างทันท่วงที

3. การส่งเสริมการมีส่วนร่วมของประชาชน (Smart People) โดยเปิดช่องทางให้ประชาชนสามารถมีส่วนร่วมในกระบวนการพัฒนาตำบลผ่านแพลตฟอร์มออนไลน์ต่าง ๆ ตลอดจนการจัดกิจกรรมที่เปิดโอกาสให้ประชาชนได้แสดงความคิดเห็นและมีบทบาทร่วมในการกำหนดทิศทางการพัฒนาท้องถิ่น

การดำเนินงานดังกล่าวสะท้อนให้เห็นถึงความมุ่งมั่นขององค์การบริหารส่วนตำบลหนองโพในการประยุกต์ใช้แนวคิดเมืองอัจฉริยะให้เหมาะสมกับบริบทของพื้นที่ ซึ่งแม้จะเป็นชุมชนเกษตรกรรมขนาดเล็ก แต่ก็สามารถเริ่มต้นการพัฒนาจากมิติที่เป็นรากฐานสำคัญ อันจะนำไปสู่การต่อยอดพัฒนาสู่มิติอื่น ๆ ของเมืองอัจฉริยะได้อย่างเป็นระบบในระยะต่อไป

1.10 ด้านการสื่อสาร เทคโนโลยีและดิจิทัล

ด้านการสื่อสารและเทคโนโลยีขององค์การบริหารส่วนตำบลหนองโพมีการพัฒนาอย่างต่อเนื่อง เพื่อยกระดับการให้บริการประชาชนให้มีความทันสมัยและเข้าถึงได้ง่ายยิ่งขึ้น โดยเน้นการนำระบบดิจิทัลเข้ามาช่วยในการบริหารจัดการ ดังนี้

- **ช่องทางการสื่อสารดิจิทัล**

องค์การบริหารส่วนตำบลหนองโพมีการใช้สื่อออนไลน์หลายช่องทางเพื่อเผยแพร่ข้อมูลข่าวสารแก่ประชาชนในพื้นที่ตำบลหนองโพได้อย่างรวดเร็ว ประกอบด้วย

1. เว็บไซต์ทางการ (www.nong-pho.go.th) เป็นศูนย์กลางข้อมูล ข่าวสารราชการ แผนพัฒนาท้องถิ่น และประกาศจัดซื้อจัดจ้าง

2. Facebook Fanpage “องค์การบริหารส่วนตำบลหนองโพ - อบต.หนองโพ จ.ราชบุรี” สำหรับการประชาสัมพันธ์กิจกรรมชุมชน ข้อมูลภัยพิบัติ และข่าวสารเร่งด่วนในพื้นที่

3. LINE Official Account “อบต.หนองโพ จ.ราชบุรี” สำหรับสอบถามข้อมูล แจ้งเรื่องร้องเรียน และประชาสัมพันธ์กิจกรรมชุมชน

4. ระบบสารบรรณอิเล็กทรอนิกส์ (sarabun_06700709@dla.go.th) ใช้สำหรับรับ-ส่งหนังสือราชการผ่านทางไปรษณีย์อิเล็กทรอนิกส์ (E-mail) เพื่อความรวดเร็วและลดการใช้กระดาษ

- **เทคโนโลยีและการบริการภาครัฐ (E-Service)**

เพื่อลดขั้นตอนและระยะเวลาในการเดินทางมาติดต่อราชการ องค์การบริหารส่วนตำบลหนองโพ ได้นำระบบออนไลน์มาให้บริการประชาชน ได้แก่

1. ระบบยื่นคำร้องออนไลน์ (E-Service) ประชาชนสามารถยื่นคำร้องทั่วไป ร้องเรียนการทุจริต หรือแจ้งเรื่องราวร้องทุกข์ผ่านหน้าเว็บไซต์ได้ตลอด 24 ชั่วโมง

2. การประชาสัมพันธ์แอปพลิเคชัน "ThaID" เพื่อสนับสนุนให้ประชาชนใช้ระบบพิสูจน์และยืนยันตัวตนทางดิจิทัล อันจะช่วยอำนวยความสะดวกในการติดต่อทำธุรกรรมกับหน่วยงานภาครัฐ

3. ระบบแผนที่ภาษีและทะเบียนทรัพย์สิน โดยนำเทคโนโลยีสารสนเทศภูมิศาสตร์ (GIS) มาประยุกต์ใช้ในการจัดการข้อมูลที่ดินและสิ่งปลูกสร้าง เพื่อเพิ่มความแม่นยำในการจัดเก็บภาษีท้องถิ่น

- **โครงการพัฒนาเมืองและทักษะดิจิทัล**

องค์การบริหารส่วนตำบลหนองโพให้ความสำคัญกับการเตรียมความพร้อมสู่การเป็นเมืองที่ทันสมัย โดยมีการส่งเสริมให้บุคลากรและเยาวชนในพื้นที่เข้าร่วมโครงการที่เกี่ยวข้องกับการพัฒนาเมืองอัจฉริยะ (Smart City) และการเสริมสร้างทักษะด้านดิจิทัลอย่างต่อเนื่อง

- **โครงสร้างพื้นฐานด้านโทรคมนาคม**

ปัจจุบันประชาชนในพื้นที่ตำบลหนองโพส่วนใหญ่ใช้โทรศัพท์เคลื่อนที่ส่วนบุคคลเป็นเครื่องมือสื่อสารหลัก โดยในเขตพื้นที่มีเสารับส่งสัญญาณโทรศัพท์เคลื่อนที่ของเครือข่ายดีแทค (dtac) ตั้งอยู่ ตลอดจนมีระบบให้บริการสัญญาณอินเทอร์เน็ตจากผู้ให้บริการหลายราย ได้แก่ ทีโอที (TOT) เอไอเอส (AIS) ทรูออนไลน์ (True Online) และทรูมูฟ (TrueMove) โดยสัญญาณอินเทอร์เน็ตของเครือข่ายดังกล่าวครอบคลุมพื้นที่ตำบลหนองโพโดยทั่วถึง นอกจากนี้ องค์การบริหารส่วนตำบลยังจัดให้มีสัญญาณอินเทอร์เน็ตสาธารณะ (Wi-Fi) และบริการอินเทอร์เน็ตประจำตำบลไว้บริการประชาชนเพิ่มเติมด้วย

1.11 ด้านการศึกษาและการพัฒนา

องค์การบริหารส่วนตำบลหนองโพให้ความสำคัญกับการพัฒนาด้านการศึกษาและการเรียนรู้ของประชาชนในทุกช่วงวัย โดยมีสถานศึกษาและกิจกรรมส่งเสริมการเรียนรู้ในพื้นที่ ดังนี้

1. ศูนย์พัฒนาเด็กเล็กองค์การบริหารส่วนตำบลหนองโพ (ศพด.อบต.หนองโพ)

ศูนย์พัฒนาเด็กเล็กองค์การบริหารส่วนตำบลหนองโพ เปิดให้บริการรับดูแลและจัดการศึกษาสำหรับเด็กปฐมวัยในพื้นที่ แบ่งการจัดชั้นเรียนออกเป็น 2 ห้องเรียน มีจำนวนเด็กนักเรียนรวมทั้งสิ้น 25 คน จำแนกตามช่วงอายุได้ ดังนี้ (ข้อมูลจากปีการศึกษา พ.ศ. 2569)

ห้อง	ช่วงอายุ	จำนวนนักเรียน		จำนวนรวม (คน)
		ชาย (คน)	หญิง (คน)	
1	อายุ 2 ปี แต่ไม่เกิน 3 ปี	5	10	15
2	อายุ 3 ปี แต่ไม่เกิน 4 ปี	6	4	10
รวมทั้งสิ้น		**11**	**14**	**25**

2. โรงเรียนบ้านหนองกระทุ่ม (จันทร์ประชานุเคราะห์)

เป็นโรงเรียนสังกัดภาครัฐ ในสังกัดสำนักงานเขตพื้นที่การศึกษาประถมศึกษาราชบุรี เขต 2 เปิดทำการเรียนการสอนตั้งแต่ระดับชั้นอนุบาลถึงระดับประถมศึกษา มีจำนวนห้องเรียนทั้งสิ้น 8 ห้อง มีจำนวนนักเรียนรวม 69 คน จำแนกเป็นนักเรียนชาย 38 คน และนักเรียนหญิง 31 คน จำแนกตามระดับชั้นได้ ดังนี้ (ข้อมูลจากปีการศึกษา พ.ศ. 2569)

ระดับชั้น	จำนวนนักเรียน		จำนวนรวม (คน)	จำนวนห้อง
	ชาย (คน)	หญิง (คน)		
อนุบาล 2	4	9	13	1
อนุบาล 3	4	5	9	1
ประถมศึกษาปีที่ 1	6	2	8	1
ประถมศึกษาปีที่ 2	4	2	6	1
ประถมศึกษาปีที่ 3	7	4	11	1
ประถมศึกษาปีที่ 4	5	3	8	1
ประถมศึกษาปีที่ 5	5	2	7	1
ประถมศึกษาปีที่ 6	3	4	7	1
รวมทั้งสิ้น	**38**	**31**	**69**	**8**

3. การส่งเสริมความรู้และอาชีพเสริมแก่กลุ่มสตรีและผู้สูงอายุ

องค์การบริหารส่วนตำบลหนองโพจัดให้มีการอบรมให้ความรู้ด้านการประกอบอาชีพเสริมแก่กลุ่มสตรีและผู้สูงอายุในชุมชนอย่างต่อเนื่อง โดยดำเนินการตาม “โครงการส่งเสริมการประกอบอาชีพเสริม” โดยจัดอบรมให้ความรู้ ปีงบประมาณละ 4 โครงการ ครอบคลุมหลักสูตรที่หลากหลาย อาทิ การแปรรูปอาหารและเครื่องดื่ม งานหัตถกรรม และงานฝีมือต่าง ๆ เพื่อเสริมสร้างทักษะอาชีพและสร้างรายได้เสริมให้แก่ครัวเรือน

4. การส่งเสริมการเรียนรู้ตลอดชีวิต

องค์การบริหารส่วนตำบลหนองโพมุ่งส่งเสริมแนวคิดการเรียนรู้ตลอดชีวิต (Lifelong Learning) แก่ประชาชนในพื้นที่ทุกช่วงวัย เพื่อให้ประชาชนสามารถพัฒนาความรู้และทักษะที่จำเป็นต่อการดำรงชีวิตและการประกอบอาชีพได้อย่างต่อเนื่อง สอดคล้องกับการเปลี่ยนแปลงทางเศรษฐกิจและสังคมในปัจจุบัน

1.12 ด้านอัตลักษณ์ท้องถิ่น

- **ประวัติศาสตร์และอัตลักษณ์ชุมชน**

ตำบลหนองโพ มีอัตลักษณ์ท้องถิ่นที่โดดเด่นทั้งในด้านภูมิปัญญา ประเพณี และวิถีชีวิต โดยเฉพาะอย่างยิ่งอัตลักษณ์ของกลุ่มชาติพันธุ์ไท-ยวน ซึ่งเป็นรากฐานสำคัญของชุมชนมาอย่างยาวนาน ชาวบ้านในตำบลหนองโพยังคงสืบสานและรักษาไว้ซึ่งวิถีชีวิตที่ผูกพันยึดโยงอยู่กับวิถีการเกษตร อันเป็นรากฐานสำคัญในการดำเนินชีวิต โดยอัตลักษณ์เด่นในด้านการประกอบอาชีพ ได้แก่ การทำเกษตรกรรมและปศุสัตว์ การรับราชการ และการรับจ้าง ซึ่งสะท้อนให้เห็นถึงการพึ่งพาตนเอง การจัดการตนเองของชุมชน ตลอดจนความเกื้อกูลกันระหว่างญาติพี่น้องและเพื่อนบ้าน

วิถีชีวิตและวัฒนธรรมของคนในตำบลหนองโพตั้งอยู่บนพื้นฐานของความหลากหลายทางวัฒนธรรม ภูมิปัญญา ความเชื่อ ศาสนา ประเพณี ศิลปวัฒนธรรม และค่านิยม เนื่องจากราษฎรที่อาศัยตั้งถิ่นฐานร่วมกันในชุมชนมีความหลากหลายทางชาติพันธุ์ ทั้งคนไทย ไทยมอญ ไทยลาว และไทยจีน รวมถึงกลุ่มผู้คนที่ย้ายถิ่นฐานเข้ามาตั้งรกรากทำมาหากินในพื้นที่ในเวลาต่อมา ด้วยความเป็นชุมชนที่มีประวัติความเป็นมายาวนาน ตำบลหนองโพจึงมีมรดกทางวัฒนธรรมที่สืบทอดจากรุ่นสู่รุ่นและยังคงปรากฏให้เห็นในชุมชนจนถึงปัจจุบัน อาทิ ชาติพันธุ์ไท-ยวน ภาษาไท-ยวน ผ้าจก และการเต้นบาสโลบ

- **ประวัติความเป็นมาของชาวไท-ยวนในจังหวัดราชบุรี**

ชาวไท-ยวน หรือชาวไท-โยนก เดินทางเข้ามาตั้งถิ่นฐานในจังหวัดราชบุรีตั้งแต่ราวปีพุทธศักราช 2347 ในรัชสมัยพระบาทสมเด็จพระพุทธยอดฟ้าจุฬาโลกมหาราช รัชกาลที่ 1 แห่งกรุงรัตนโกสินทร์ สืบเนื่องจากในขณะนั้นเมืองเชียงแสนตกอยู่ภายใต้อิทธิพลของพม่า ซึ่งใช้เป็นแหล่งสะสมเสบียงอาหารและกำลังพลเพื่อยกทัพตีหัวเมืองฝ่ายเหนือของไทย พระบาทสมเด็จพระพุทธยอดฟ้าจุฬาโลกมหาราชจึงทรงพระกรุณาโปรดเกล้าฯ ให้สมเด็จพระเจ้าหลานเธอ กรมหลวงเทพหริรักษ์ ร่วมกับเจ้าพระยายมราช จัดกองทัพจากกรุงเทพฯ ขึ้นไปตีเมืองเชียงแสน เมื่อสามารถตีเมืองได้แล้ว จึงโปรดให้เคลื่อนย้ายชาวเมืองเชียงแสนทั้งชายและหญิงในวัยฉกรรจ์ลงมา เพื่อมิให้เป็นแหล่งสะสมกำลังพลของฝ่ายพม่าอีกต่อไป

ตามที่ปรากฏในพระราชพงศาวดารกรุงรัตนโกสินทร์ รัชกาลที่ 1 ระบุว่ากองทัพได้อพยพครอบครัวชาวเชียงแสนมาได้ประมาณ 23,000 คนเศษ พร้อมทั้งรื้อกำแพงเมืองและเผาทำลายบ้านเมืองเสีย แล้วแบ่งครอบครัวออกเป็น 5 ส่วน ส่งไปตั้งถิ่นฐานยังเมืองเชียงใหม่ เมืองนครลำปาง เมืองน่าน และเมืองเวียงจันทน์ แห่งละ 1 ส่วน ส่วนที่เหลืออีก 1 ส่วน ถวายลงมายังกรุงเทพฯ และโปรดให้ตั้งบ้านเรือนอยู่ที่เมืองสระบุรีบางส่วน และเมืองราชบุรีบางส่วน ชาวเชียงแสนกลุ่มที่เคลื่อนย้ายมาตั้งถิ่นฐานที่เมืองราชบุรีนี้เอง คือบรรพบุรุษของชาวไท-ยวนในปัจจุบัน โดยก่อนเดินทางมาตั้งถิ่นฐานที่เมืองราชบุรี ได้พำนักอยู่ที่กรุงเทพฯ บริเวณย่านบางขุนพรหมระยะหนึ่งก่อน จึงเดินทางต่อมายังเมืองราชบุรี และตั้งบ้านเรือนอยู่บริเวณริมฝั่งขวาของแม่น้ำแม่กลอง ห่างจากตัวเมืองราชบุรีไปทางทิศตะวันออกประมาณสองกิโลเมตร เรียกว่า “บ้านไร่นที” (ภาษายวนพื้นบ้านเรียกว่า “เมืองละพี”) ปัจจุบันพื้นที่ดังกล่าวครอบคลุมตั้งแต่บริเวณวัดศรีชมพูไปจนถึงบริเวณวัดเทพอาวาส อำเภอเมืองราชบุรี ต่อมาเมื่อชุมชนมีการขยายตัวเพิ่มมากขึ้น ชาวไท-ยวน จึงแสวงหาพื้นที่ทำกินใหม่ โดยขยายครัวเรือนออกจากถิ่นฐานเดิมไปตั้งบ้านเรือนกระจายตามพื้นที่ต่าง ๆ หลายแห่ง อาทิ ตำบลคูบัว และในเขตอำเภอโพธาราม ได้แก่ ตำบลหนองโพ และตำบลบางกะโด พร้อมทั้งได้สร้างวัดประจำชุมชนขึ้น คือ วัดหนองโพ และวัดบางกะโด จนกระทั่งปัจจุบัน ชาวไท-ยวนยังคงตั้งถิ่นฐานกระจายอยู่ในหลายตำบลของจังหวัดราชบุรี

1.13 ด้านความเชื่อศาสนาจารีตประเพณี

- **การนับถือศาสนา**

ประชาชนในตำบลหนองโพส่วนใหญ่นับถือศาสนาพุทธ โดยมีวิถีชีวิตที่ผูกพันแนบแน่นอยู่กับหลักธรรมคำสอนทางพระพุทธศาสนา และมีวัดหนองโพเป็นศูนย์รวมจิตใจและศูนย์กลางในการประกอบศาสนกิจของราษฎรในพื้นที่มาอย่างยาวนาน

- **ประวัติความเป็นมาของวัดหนองโพ**

วัดหนองโพ ตั้งอยู่เลขที่ 156 หมู่ที่ 9 ตำบลหนองโพ อำเภอโพธาราม จังหวัดราชบุรี โดยอยู่ในเขตพื้นที่เทศบาลตำบลหนองโพ ปรากฏตามทะเบียนตั้งวัดของกรมการศาสนาว่าได้รับอนุญาตให้ตั้งวัดเมื่อปีพุทธศักราช 2349 มีเนื้อที่รวม 20 ไร่ 2 งาน นับเป็นวัดเก่าแก่ที่มีอายุเกือบ 200 ปี เดิมวัดแห่งนี้มีชื่อว่า “วัดหนองแขม” ตามคำบอกเล่าของคนรุ่นเก่าที่สืบต่อกันมาว่า ทำเลที่ตั้งวัดอยู่บริเวณชายทุ่งนาใกล้กับหนองน้ำธรรมชาติขนาดใหญ่ ซึ่งมีป่าแขมขึ้นอยู่อย่างหนาแน่น เมื่อสร้างวัดแล้วเสร็จจึงเรียกขานกันว่า “วัดหนองแขม” ต่อมาหนองน้ำดังกล่าวได้ตื้นเขินและแปรสภาพกลายเป็นท้องนาไปในที่สุด จนกระทั่งในปีพุทธศักราช 2489 วัดจึงได้รับอนุญาตจากทางราชการให้เปลี่ยนชื่อจาก “วัดหนองแขม” เป็น “วัดหนองโพ”เพื่อให้สอดคล้องกับชื่อตำบลอันเป็นที่ตั้งของวัด ทั้งนี้ วัดหนองโพนับเป็นวัดเพียงแห่งเดียวในตำบลหนองโพ

ภายในวัดหนองโพประดิษฐานพระพุทธรูปสำคัญคู่บ้านคู่เมือง นามว่า **“หลวงพ่อดำ”** ซึ่งเชื่อกันว่ามีอายุกว่า 200 ปี เป็นพระพุทธรูปศักดิ์สิทธิ์ที่ชาวตำบลหนองโพเคารพศรัทธาและนิยมเดินทางมากราบไหว้เป็นประจำ องค์พระมีหน้าตักกว้าง 29 นิ้ว จีวรมีลวดลายดอกพิกุล สันนิษฐานว่าเป็นพระพุทธรูปในสมัยรัตนโกสินทร์ตอนต้น ซึ่งมีความศักดิ์สิทธิ์เป็นที่เลื่องลือ โดยเฉพาะในเรื่องการปกป้องคุ้มครองจากภยันตรายต่าง ๆ ทั้งจากฟ้า ดิน และอากาศ อีกทั้งผู้ที่มาบนบานศาลกล่าวขอพรก็มักสมความปรารถนา โดยเครื่องแก้บนและเครื่องสักการะที่เชื่อกันว่าหลวงพ่อดำโปรดปราน ได้แก่ ประทัด พวงมาลัย และภาพยนตร์

ทั้งนี้ แม้พื้นที่ในความรับผิดชอบขององค์การบริหารส่วนตำบลหนองโพจะไม่มีวัดหรือศาสนสถานตั้งอยู่โดยตรง (เนื่องจากวัดหนองโพอยู่ในเขตเทศบาลตำบลหนองโพ) แต่องค์การบริหารส่วนตำบลหนองโพ วัดหนองโพ สถานศึกษา และประชาชนในพื้นที่ก็ยังคงร่วมมือกันจัดกิจกรรมเนื่องในวันสำคัญทางศาสนาและประเพณีนิยมอย่างต่อเนื่อง เพื่อเปิดโอกาสให้ประชาชนและนักท่องเที่ยวได้เข้าร่วมกิจกรรมและมีส่วนร่วมในการอนุรักษ์สืบสานประเพณีอันดีงามของไทย อาทิ ประเพณีแห่เทียนเข้าพรรษา ประเพณีลอยกระทง และประเพณีสงกรานต์

- **ประเพณีและงานประจำปี**

ตำบลหนองโพมีประเพณีและงานบุญทางศาสนาที่สำคัญจัดขึ้นเป็นประจำตลอดทั้งปี ดังนี้

ลำดับ	ชื่องานประเพณี	กำหนดจัดงาน
1	งานวันขึ้นปีใหม่ (ทำบุญตักบาตรข้าวสารอาหารแห้ง)	วันที่ 1 มกราคม ของทุกปี
2	งานวันมาฆบูชา	วันขึ้น 15 ค่ำ เดือน 3
3	งานวันสงกรานต์	วันที่ 13 เมษายน ของทุกปี
4	งานวันวิสาขบูชา	วันขึ้น 15 ค่ำ เดือน 6
5	งานวันอาสาฬหบูชา	วันขึ้น 15 ค่ำ เดือน 8

ประเพณีและงานประจำปี (ต่อ)

ลำดับ	ชื่องานประเพณี	กำหนดจัดงาน
6	งานประเพณีวันเข้าพรรษา	วันแรม 1 ค่ำ เดือน 8
7	งานประเพณีวันออกพรรษา	วันขึ้น 15 ค่ำ เดือน 11
8	งานประเพณีวันลอยกระทง	วันขึ้น 15 ค่ำ เดือน 12

ประเพณีและงานบุญดังกล่าวสะท้อนให้เห็นถึงความศรัทธาอันมั่นคงของประชาชนตำบลหนองโพที่มีต่อพระพุทธศาสนา และเป็นกิจกรรมสำคัญที่ช่วยเสริมสร้างความสามัคคี ความผูกพัน ตลอดจนการมีส่วนร่วมของคนในชุมชนทุกภาคส่วน ทั้งองค์การบริหารส่วนตำบล วัด สถานศึกษา และประชาชน ในการร่วมกันอนุรักษ์และสืบสานมรดกทางวัฒนธรรมของท้องถิ่นให้คงอยู่สืบไป

1.14 ด้านภูมิปัญญาท้องถิ่น ภาษาถิ่น

- **ภาษาถิ่น**

ด้านภาษาถิ่นของตำบลหนองโพนั้น เดิมประชากรพื้นถิ่นที่มีอายุตั้งแต่ 60 ปีขึ้นไปยังคงใช้ภาษาไท-ยวนในการสื่อสาร ซึ่งเป็นภาษาที่สืบทอดมาจากบรรพบุรุษชาวไท-ยวนที่อพยพมาจากเมืองเชียงแสน ในขณะที่ประชาชนทั่วไปในปัจจุบันใช้ภาษาไทยภาคกลางเป็นหลักในการสื่อสารประจำวัน สะท้อนให้เห็นถึงแนวโน้มการเลือนหายไปของภาษาถิ่นตามกาลเวลา ซึ่งเป็นประเด็นที่ควรได้รับการอนุรักษ์และส่งเสริมให้คนรุ่นหลังได้เรียนรู้สืบไป

- **ภูมิปัญญาท้องถิ่น**

ผ้าจกตระกูลหนองโพ-บางกะโด เป็นมรดกภูมิปัญญาด้านหัตถศิลป์ที่ได้รับการสืบทอดจากชุมชนชาวไท-ยวนในตำบลหนองโพและตำบลบางกะโด อำเภอโพธาราม มีลวดลาย ขนาด และสีสันที่มีความใกล้เคียงกับผ้าจกตระกูลคูบัว ทั้งนี้ ผ้าจกตระกูลหนองโพ-บางกะโด มีเอกลักษณ์เฉพาะที่แตกต่างจากผ้าจกตระกูลคูบัวในส่วนของชายตีนซิ่น กล่าวคือ มีการเว้นพื้นที่ระหว่างลายซะเปาถึงลายเล็บเหลืองไว้กว้างกว่าผ้าจกตระกูลคูบัว และมีลักษณะลวดลายที่ใกล้เคียงกับลายนกของผ้าไท-พวนในภาคเหนือ โดยเฉพาะลักษณะของ “นกคู่กินฮ่วมเต้า” ซึ่งผ้าจกตระกูลหนองโพ-บางกะโดจะมีหางที่ยาวกว่าผ้าจกตระกูลคูบัว อันเป็นเอกลักษณ์เฉพาะตัวที่สะท้อนถึงฝีมือและภูมิปัญญาการทอผ้าของบรรพบุรุษชาวไท-ยวนในพื้นที่ตำบลหนองโพ

อย่างไรก็ตาม ในปัจจุบันไม่มีการสืบทอดการทอผ้าจกในลักษณะดังกล่าวแล้วในพื้นที่ตำบลหนองโพ ผ้าจกตระกูลหนองโพ-บางกะโดจึงคงเหลือสถานะเป็นเพียงหลักฐานทางประวัติศาสตร์และมรดกภูมิปัญญาทางวัฒนธรรมของท้องถิ่นที่แสดงถึงรากเหง้าความเป็นมาของชุมชนชาวไท-ยวนในอดีต ซึ่งควรค่าแก่การศึกษา อนุรักษ์ และเผยแพร่องค์ความรู้ให้คนรุ่นหลังได้รับทราบถึงคุณค่าทางศิลปวัฒนธรรมที่เคยรุ่งเรืองอยู่ในพื้นที่นี้ต่อไป

ภูมิปัญญาการเลี้ยงโคนมและสหกรณ์โคนมหนองโพ นอกจากภูมิปัญญาด้านหัตถศิลป์แล้ว ตำบลหนองโพยังมีภูมิปัญญาท้องถิ่นที่โดดเด่นและเป็นที่รู้จักในระดับประเทศ คือ ภูมิปัญญาการเลี้ยงโคนม ซึ่งสืบเนื่องมาจากการที่กรมปศุสัตว์ได้จัดตั้งสถานีผสมเทียมขึ้นในพื้นที่ตำบลหนองโพ เมื่อปีพุทธศักราช 2505 อันเป็นสถานีผสมเทียมแห่งที่ 3 ของประเทศไทย ส่งผลให้เกิดการถ่ายทอดองค์ความรู้และเทคนิคการเลี้ยงโคนมแก่เกษตรกรในพื้นที่อย่างเป็นระบบ จนกลายเป็นอาชีพหลักที่สืบทอดจากรุ่นสู่รุ่นมาจนถึงปัจจุบัน ต่อมาเมื่อกลุ่มเกษตรกรผู้เลี้ยงโคนมในพื้นที่จังหวัดราชบุรีและจังหวัดนครปฐมประสบปัญหาน้ำนมดิบล้นตลาด ในช่วงปีพุทธศักราช 2512 มหาวิทยาลัยเกษตรศาสตร์ได้เข้ามาให้ความช่วยเหลือโดยรับซื้อน้ำนมดิบและจัดตั้งศูนย์รวมนมหนองโพขึ้นเมื่อวันที่ 24 สิงหาคม พุทธศักราช 2513 มีสมาชิกในระยะแรกจำนวน 185 คน ก่อนที่จะร่วมกันจดทะเบียนจัดตั้งเป็น “สหกรณ์โคนมราชบุรี จำกัด” เมื่อวันที่ 15 เมษายน พุทธศักราช 2514 ต่อมาในปีพุทธศักราช 2515 พระบาทสมเด็จพระเจ้าอยู่หัวและสมเด็จพระนางเจ้าฯ พระบรมราชินีนาถ ได้เสด็จพระราชดำเนินไปทรงเป็นองค์ประธานในพิธีเปิดโรงงานผลิตนมผง และพระราชทานชื่อว่า “โรงนมผงหนองโพ” นับเป็นจุดเริ่มต้นของการพัฒนาสหกรณ์แห่งนี้ภายใต้พระมหากรุณาธิคุณอย่างต่อเนื่อง จนกระทั่งได้รับพระราชทานนามให้เป็น “สหกรณ์โคนมหนองโพราชบุรี จำกัด (ในพระบรมราชูปถัมภ์)” ในเวลาต่อมา

ปัจจุบันสหกรณ์โคนมหนองโพราชบุรี จำกัด (ในพระบรมราชูปถัมภ์) นับเป็นสหกรณ์โคนมที่มีขนาดใหญ่ที่สุดแห่งหนึ่งของประเทศไทย มีเกษตรกรสมาชิกในเครือข่ายกว่า 4,500 ราย และเป็นผู้ผลิตผลิตภัณฑ์นมภายใต้แบรนด์ “นมหนองโพ” ซึ่งเป็นที่รู้จักอย่างแพร่หลายในฐานะนมโคแท้ 100% มีจำหน่ายทั้งในรูปแบบนมพาสเจอไรซ์ นมยูเอชที รวมถึงผลิตภัณฑ์แปรรูปอื่น ๆ เช่น โยเกิร์ตและไอศกรีมจากนมโคแท้ โดยจำหน่ายผ่านร้านค้าของสหกรณ์ที่ตั้งอยู่ในพื้นที่และช่องทางจำหน่ายทั่วประเทศ ภูมิปัญญาการเลี้ยงโคนมและความสำเร็จของสหกรณ์โคนมหนองโพจึงถือเป็นอัตลักษณ์ทางเศรษฐกิจที่สำคัญที่สุดของตำบลหนองโพ อันเป็นทั้งแหล่งรายได้หลักของราษฎรในพื้นที่ และเป็นสัญลักษณ์ที่สร้างชื่อเสียงให้แก่ตำบลหนองโพเป็นที่รู้จักในระดับประเทศมาจนถึงปัจจุบัน

1.15 ด้านสาธารณสุข

องค์การบริหารส่วนตำบลหนองโพไม่มีโรงพยาบาลส่งเสริมสุขภาพตำบล (รพ.สต.) และโรงพยาบาลตั้งอยู่ในเขตพื้นที่รับผิดชอบโดยตรง อย่างไรก็ตาม ราษฎรในพื้นที่สามารถเข้าถึงบริการด้านสาธารณสุขจากหน่วยงานใกล้เคียงและกลไกการดำเนินงานด้านสาธารณสุขในพื้นที่ ดังนี้

1. โรงพยาบาลส่งเสริมสุขภาพตำบลหนองโพ (รพ.สต.หนองโพ) สังกัดองค์การบริหารส่วนจังหวัดราชบุรี ทำหน้าที่ให้บริการด้านสาธารณสุขขั้นพื้นฐานแก่ประชาชนในพื้นที่ตำบลหนองโพและพื้นที่ใกล้เคียงอยู่ในเขตพื้นที่เทศบาลตำบลหนองโพ ตั้งอยู่ที่ เลขที่ 112 หมู่ที่ 4 ตำบลหนองโพ อำเภอโพธาราม จังหวัดราชบุรี 70120 โทรศัพท์ 0 3238 9398

2. โรงพยาบาลโพธาราม สังกัดกระทรวงสาธารณสุข เป็นโรงพยาบาลประจำอำเภอที่ให้บริการด้านการรักษาพยาบาลระดับที่สูงขึ้น รองรับผู้ป่วยที่ต้องการการรักษาเฉพาะทางหรือกรณีฉุกเฉินจากพื้นที่ตำบลหนองโพและตำบลใกล้เคียงในเขตอำเภอโพธาราม ปัจจุบันเป็นโรงพยาบาลทั่วไปขนาด 340 เตียง ตั้งอยู่ที่ เลขที่ 29 ถนนขนานทางรถไฟ ตำบลหนองโพ อำเภอโพธาราม จังหวัดราชบุรี 70120 โทรศัพท์ 0 3235 5300

3. อาสาสมัครสาธารณสุขประจำหมู่บ้าน (อสม.) ทำหน้าที่เป็นกลไกสำคัญในการเฝ้าระวัง ป้องกัน และส่งเสริมสุขภาพของประชาชนในระดับหมู่บ้าน ตลอดจนเป็นสื่อกลางในการประสานงานระหว่างหน่วยงานสาธารณสุขกับประชาชนในพื้นที่

4. งานสาธารณสุขและสิ่งแวดล้อม สำนักปลัด องค์การบริหารส่วนตำบลหนองโพ ทำหน้าที่รับผิดชอบด้านการส่งเสริมสุขภาพ การควบคุมป้องกันโรค การจัดการสิ่งแวดล้อม และงานสาธารณสุขอื่น ๆ ที่อยู่ในอำนาจหน้าที่ขององค์การบริหารส่วนตำบล เพื่อดูแลคุณภาพชีวิตด้านสุขภาพของประชาชนในพื้นที่

จากการที่พื้นที่ตำบลหนองโพไม่มีสถานพยาบาลตั้งอยู่โดยตรง องค์การบริหารส่วนตำบลหนองโพจึงจำเป็นต้องอาศัยความร่วมมือกับหน่วยงานสาธารณสุขใกล้เคียงและเครือข่าย อสม. ในพื้นที่อย่างใกล้ชิด เพื่อให้ราษฎรสามารถเข้าถึงบริการด้านสุขภาพได้อย่างทั่วถึงและทันท่วงที

1.16 ด้านสังคมสงเคราะห์

งานด้านสังคมสงเคราะห์ขององค์การบริหารส่วนตำบลหนองโพอยู่ในความรับผิดชอบของงานสวัสดิการสังคม สำนักปลัด องค์การบริหารส่วนตำบลหนองโพ ซึ่งมีภารกิจหลักในการดูแลและจัดสรรสวัสดิการแก่กลุ่มเปราะบางในพื้นที่ ประกอบด้วย

- **เบี้ยยังชีพผู้สูงอายุ**

จากฐานข้อมูลเบี้ยยังชีพผู้สูงอายุขององค์การบริหารส่วนตำบลหนองโพ พบว่าจำนวนผู้สูงอายุที่ได้รับเบี้ยยังชีพมีแนวโน้มเพิ่มขึ้นอย่างต่อเนื่อง ดังนี้

ช่วงอายุ	ปีงบประมาณ 2567 (คน)	ปีงบประมาณ 2568 (คน)	ปีงบประมาณ 2569 (คน)
60-69 ปี	293	298	310
70-79 ปี	157	170	172
80-89 ปี	53	60	68
90 ปีขึ้นไป	14	14	12
รวมทั้งหมด	**517**	**542**	**562**
เพศชาย	211	226	232
เพศหญิง	306	316	330

จากข้อมูลย้อนหลัง 3 ปีงบประมาณ พบว่าจำนวนผู้สูงอายุที่ได้รับเบี้ยยังชีพในตำบลหนองโพมีแนวโน้มเพิ่มขึ้นอย่างต่อเนื่องทุกปี จาก 517 คน ในปีงบประมาณ 2567 เป็น 542 คน ในปีงบประมาณ 2568 และเพิ่มขึ้นเป็น 562 คน ในปีงบประมาณ 2569 หรือเพิ่มขึ้นรวม 45 คนตลอดช่วง 3 ปี คิดเป็นอัตราการเติบโตเฉลี่ยประมาณร้อยละ 4.3 ต่อปี สะท้อนให้เห็นถึงแนวโน้มการก้าวเข้าสู่สังคมผู้สูงอายุอย่างสมบูรณ์ของตำบลหนองโพที่ชัดเจนยิ่งขึ้นในแต่ละปี เมื่อพิจารณาตามช่วงอายุ พบว่ากลุ่มอายุ 80-89 ปี มีอัตราการเพิ่มขึ้นสูงสุดในเชิงเปอร์เซ็นต์ (จาก 53 เป็น 68 คน หรือเพิ่มขึ้นร้อยละ 28.3 ตลอด 3 ปี) ในขณะที่กลุ่มอายุ 90 ปีขึ้นไป เป็นกลุ่มเดียวที่มีจำนวนลดลงเล็กน้อยในปีงบประมาณ 2569 (จาก 14 เหลือ 12 คน) ในด้านสัดส่วนเพศ พบว่าเพศหญิงมีจำนวนมากกว่าเพศชายอย่างต่อเนื่องในทุกปีงบประมาณ โดยในปีงบประมาณ 2569 เพศหญิงมีจำนวน 330 คน (ร้อยละ 58.7) เทียบกับเพศชาย 232 คน (ร้อยละ 41.3) ซึ่งเป็นไปตามแนวโน้มอายุขัยเฉลี่ยที่ยืนยาวกว่าของเพศหญิงตามที่ได้กล่าวถึงในหัวข้อโครงสร้างประชากรก่อนหน้านี้

- **เบี้ยยังชีพผู้พิการ**

ช่วงอายุ	ปีงบประมาณ 2567 (คน)	ปีงบประมาณ 2568 (คน)	ปีงบประมาณ 2569 (คน)
ต่ำกว่า 18 ปี	3	3	5
18 ปี ขึ้นไป	54	70	67
รวมทั้งหมด	**57**	**73**	**72**
เพศชาย	31	38	34
เพศหญิง	26	35	38

จากข้อมูลย้อนหลัง 3 ปีงบประมาณ พบว่าจำนวนผู้พิการที่ได้รับเบี้ยยังชีพในตำบลหนองโพ มีแนวโน้มเพิ่มขึ้นอย่างชัดเจนในช่วงปีงบประมาณ 2567-2568 (จาก 57 คน เป็น 73 คน หรือเพิ่มขึ้นร้อยละ 28.1) ก่อนจะปรับลดลงเล็กน้อยในปีงบประมาณ 2569 เหลือ 72 คน (ลดลง 1 คน หรือร้อยละ 1.4) ซึ่งถือว่าค่อนข้างทรงตัวเมื่อเทียบกับปีก่อนหน้า ที่น่าสังเกตคือกลุ่มผู้พิการที่มีอายุต่ำกว่า 18 ปี มีจำนวนเพิ่มขึ้นอย่างมีนัยสำคัญในปีงบประมาณ 2569 จาก 3 คน เป็น 5 คน (เพิ่มขึ้นร้อยละ 66.7) ซึ่งเป็นประเด็นที่หน่วยงานควรให้ความสำคัญ โดยเฉพาะการเตรียมความพร้อมด้านสวัสดิการ การศึกษาพิเศษ และการพัฒนาทักษะที่เหมาะสมสำหรับเด็กและเยาวชนกลุ่มนี้ ในด้านสัดส่วนเพศ พบว่าเพศชายและเพศหญิงมีจำนวนใกล้เคียงกันในแต่ละปี โดยในปีงบประมาณ 2569 เพศหญิงมีจำนวนมากกว่าเพศชายเป็นครั้งแรก (หญิง 38 คน เทียบกับชาย 34 คน) ซึ่งต่างจาก 2 ปีก่อนหน้าที่เพศชายมีจำนวนมากกว่าเล็กน้อย

- **เบี้ยยังชีพผู้ป่วยเอดส์**

ช่วงอายุ	ปีงบประมาณ 2567 (คน)	ปีงบประมาณ 2568 (คน)	ปีงบประมาณ 2569 (คน)
ต่ำกว่า 18 ปี	0	0	0
18 ปี ขึ้นไป	4	3	3
รวมทั้งหมด	**4**	**3**	**3**
เพศชาย	1	0	0
เพศหญิง	3	3	3

จำนวนผู้ป่วยเอดส์ที่ได้รับเบี้ยยังชีพในพื้นที่ตำบลหนองโพมีจำนวนน้อยและค่อนข้างคงที่ในช่วง 3 ปีงบประมาณที่ผ่านมา

- **ผู้ป่วยติดเตียงที่มีภาวะพึ่งพิง**

ช่วงอายุ	จำนวนผู้ป่วยติดเตียงที่มีภาวะพึ่งพิง (ข้อมูล ปีงบประมาณ พ.ศ. 2569		รวม (คน)
	ชาย (คน)	หญิง (คน)	
60-69 ปี	4	5	9
70-79 ปี	1	3	4
80-89 ปี	3	6	9
90 ปีขึ้นไป	0	3	3
รวมทั้งหมด	**8**	**17**	**25**

จากสถิติผู้ป่วยติดเตียงที่มีภาวะพึ่งพิงในตำบลหนองโพ ประจำปีงบประมาณ 2569 พบว่ามีจำนวนรวมทั้งสิ้น 25 คน โดยกลุ่มที่มีจำนวนมากที่สุดคือช่วงอายุ 60-69 ปี และ 80-89 ปี ซึ่งมีจำนวนเท่ากันที่ 9 คน คิดเป็นร้อยละ 36 ของผู้ป่วยติดเตียงทั้งหมดในแต่ละกลุ่ม รองลงมาคือช่วงอายุ 70-79 ปี จำนวน 4 คน และช่วงอายุ 90 ปีขึ้นไป จำนวน 3 คน ตามลำดับ เมื่อพิจารณาตามเพศ พบว่าเพศหญิงมีสัดส่วนผู้ป่วยติดเตียงมากกว่าเพศชายอย่างชัดเจน โดยเพศหญิงมีจำนวน 17 คน (ร้อยละ 68) ขณะที่เพศชายมีจำนวน 8 คน (ร้อยละ 32) หรือคิดเป็นอัตราส่วนประมาณ 2:1 ซึ่งสอดคล้องกับแนวโน้มโครงสร้างประชากรผู้สูงอายุของตำบลหนองโพที่พบว่าเพศหญิงมีอายุขัยเฉลี่ยยืนยาวกว่าเพศชาย และมีจำนวนผู้สูงอายุมากกว่าในภาพรวมเช่นกัน

ข้อมูลดังกล่าวมีความสำคัญต่อการวางแผนด้านสาธารณสุขและสวัสดิการสังคมของตำบล โดยเฉพาะการจัดสรรบุคลากรและทรัพยากรสำหรับการดูแลผู้ป่วยติดเตียงระยะยาว (Long Term Care) ซึ่งควรให้ความสำคัญเป็นพิเศษกับกลุ่มผู้สูงอายุเพศหญิงที่มีสัดส่วนสูงกว่า ตลอดจนการเตรียมความพร้อมของระบบดูแลผู้สูงอายุที่มีภาวะพึ่งพิงในระยะยาวให้ครอบคลุมและทั่วถึงยิ่งขึ้น

1.17 ด้านความปลอดภัยในชีวิตและทรัพย์สิน

องค์การบริหารส่วนตำบลหนองโพมีงานป้องกันและบรรเทาสาธารณภัย สำนักปลัด และกองช่าง ทำหน้าที่รับผิดชอบดูแลด้านความปลอดภัยในชีวิตและทรัพย์สินของประชาชนในพื้นที่ โดยมีการดำเนินงานที่สำคัญ ดังนี้

- **การรักษาความปลอดภัยภายในที่ทำการองค์การบริหารส่วนตำบล**

ที่ทำการองค์การบริหารส่วนตำบลหนองโพมีการติดตั้งกล้องวงจรปิด (CCTV) ครอบคลุมภายในพื้นที่สำนักงานและศูนย์พัฒนาเด็กเล็ก (ศพด.) ตลอดจนจุดเสี่ยงต่าง ๆ อย่างทั่วถึงทุกจุด นอกจากนี้ยังมีการจัดจ้างพนักงานรักษาความปลอดภัยปฏิบัติหน้าที่ในช่วงเวลากลางคืน และจัดเวรเจ้าหน้าที่พนักงานส่วนตำบลผลัดเปลี่ยนหมุนเวียนปฏิบัติหน้าที่ในช่วงวันหยุดราชการ เพื่อดูแลความปลอดภัยของสถานที่ราชการอย่างต่อเนื่อง

- **การรักษาความปลอดภัยในพื้นที่ชุมชน**

มีการติดตั้งกล้องวงจรปิด (CCTV) บริเวณจุดเสี่ยงและทางแยกสำคัญภายในชุมชนบางส่วน เพื่อเฝ้าระวังและป้องปรามเหตุอาชญากรรมตลอดจนอุบัติเหตุที่อาจเกิดขึ้น ทั้งนี้ องค์การบริหารส่วนตำบลหนองโพมีแนวทางที่จะขยายการติดตั้งกล้องวงจรปิดเพิ่มเติมให้ครอบคลุมพื้นที่ทั่วทั้งตำบลในระยะต่อไป เพื่อยกระดับประสิทธิภาพการเฝ้าระวังและเสริมสร้างความปลอดภัยให้แก่ประชาชนอย่างทั่วถึงยิ่งขึ้น

- **การป้องกันอุบัติเหตุทางถนน**

มีการติดตั้งป้ายจราจร ป้ายเตือน ป้ายชะลอความเร็ว และกระจกโค้ง บริเวณจุดเสี่ยงและทางแยกภายในตำบล เพื่อเพิ่มการมองเห็นและความระมัดระวังของผู้ใช้เส้นทาง อันเป็นการป้องกันและลดความเสี่ยงในการเกิดอุบัติเหตุทางถนนของประชาชนในพื้นที่ มีแนวทางที่จะขยายการติดตั้งป้ายจราจร ป้ายเตือน ป้ายชะลอความเร็ว และกระจกโค้ง เพิ่มเติมให้ครอบคลุมพื้นที่ทั่วทั้งตำบลในระยะต่อไป เพื่อยกระดับประสิทธิภาพความปลอดภัยและการป้องกันอุบัติเหตุทางถนนให้แก่ประชาชนอย่างทั่วถึงยิ่งขึ้น

- **การจัดตั้งศูนย์ประสานงานรักษาความปลอดภัยประจำท้องถิ่น**

องค์การบริหารส่วนตำบลหนองโพมีการจัดตั้งศูนย์ประสานงานรักษาความปลอดภัยประจำท้องถิ่น เพื่อทำหน้าที่เป็นศูนย์กลางในการประสานความร่วมมือด้านการรักษาความปลอดภัยในชีวิตและทรัพย์สินของประชาชนในพื้นที่ ระหว่างองค์การบริหารส่วนตำบล เจ้าหน้าที่ตำรวจ อาสาสมัคร และหน่วยงานที่เกี่ยวข้อง ทั้งในด้านการเฝ้าระวังเหตุ การแจ้งเตือนภัย และการประสานความช่วยเหลือกรณีเกิดเหตุฉุกเฉินหรือสาธารณภัยต่าง ๆ อันเป็นการเสริมสร้างเครือข่ายความปลอดภัยในระดับท้องถิ่นให้มีความเข้มแข็งและครอบคลุมยิ่งขึ้น

การดำเนินงานดังกล่าวสะท้อนให้เห็นถึงความมุ่งมั่นขององค์การบริหารส่วนตำบลหนองโพในการดูแลความปลอดภัยในชีวิตและทรัพย์สินของประชาชนอย่างรอบด้าน ทั้งในเชิงป้องกันและเฝ้าระวัง ควบคู่ไปกับการพัฒนาโครงสร้างพื้นฐานด้านความปลอดภัยให้ครอบคลุมพื้นที่มากยิ่งขึ้นในอนาคต

1.18 ด้านยาเสพติด

ตำบลหนองโพเป็นหนึ่งในตำบลที่ตั้งอยู่ในเขตอำเภอโพธาราม จังหวัดราชบุรี จึงอยู่ภายใต้การดูแลด้านการป้องกันและบำบัดรักษายาเสพติดร่วมกับตำบลอื่น ๆ ในอำเภอเดียวกัน ตามระบบการรายงานผลของสำนักงานสาธารณสุขจังหวัดราชบุรี ซึ่งจัดเก็บและรายงานข้อมูลในระดับอำเภอ จากรายงานผลการดำเนินงานการบำบัดยาเสพติด จังหวัดราชบุรี ปีงบประมาณ 2568 (ข้อมูลสะสมตั้งแต่ 1 ตุลาคม 2567 – 28 กุมภาพันธ์ 2568) สามารถสรุปสถิติสำคัญในภาพรวมของอำเภอโพธาราม อันเป็นบริบทแวดล้อมที่เกี่ยวข้องโดยตรงกับตำบลหนองโพ ได้ดังนี้

- **ผลการคัดกรองผู้ป่วยยาเสพติด**

อำเภอโพธารามมีผู้เข้ารับการตรวจคัดกรองยาเสพติดจำนวน 11 ราย (คิดเป็นลำดับที่ 5 จาก 10 อำเภอของจังหวัดราชบุรี) จำแนกเป็น

รายการ	จำนวน (ราย)
ผู้ใช้	0
ผู้เสพ	6
ผู้ติด	5
รวม	**11**

ในภาพรวมอำเภอโพธาราม ซึ่งเป็นอำเภอที่ตำบลหนองโพตั้งอยู่ มีผู้เข้ารับการตรวจคัดกรองยาเสพติดจำนวน 11 ราย จำแนกเป็นผู้ใช้ 0 ราย ผู้เสพ 6 ราย และผู้ติด 5 ราย โดยจำแนกตามระดับความผิดปกติทางสภาวะจิต พบระดับเขียว 5 ราย และระดับส้ม 6 ราย แม้ตัวเลขดังกล่าวจะเป็นข้อมูลระดับอำเภอที่ยังไม่สามารถแยกเฉพาะเจาะจงลงมาถึงระดับตำบลได้ แต่ก็สะท้อนให้เห็นสถานการณ์ยาเสพติดโดยรวมของพื้นที่ที่ตำบลหนองโพเป็นส่วนหนึ่งอยู่

- **ผลงานการบำบัดรักษาผู้เสพ/ผู้ติดยาเสพติด**

อำเภอโพธารามมีผู้เข้ารับการบำบัดรักษารวม 6 ราย จากเป้าหมายที่ตั้งไว้ 21 ราย จำแนกเป็น

รายการ	จำนวน (ราย)
ผู้ใช้	0
ผู้เสพ	4
ผู้ติด	2
รวม	**6**

อำเภอโพธารามมีผู้เข้ารับการบำบัดรักษารวม 6 ราย จากเป้าหมายที่ตั้งไว้ 21 ราย จำแนกเป็นผู้เสพ 4 ราย และผู้ติด 2 ราย โดยทั้งหมดเข้ารับการบำบัดผ่านระบบสมัครใจ ซึ่งราษฎรในตำบลหนองโพในฐานะส่วนหนึ่งของอำเภอโพธาราม สามารถเข้าถึงระบบการบำบัดรักษานี้ได้ผ่านสถานพยาบาลในสังกัดอำเภอ อาทิ โรงพยาบาลโพธาราม และเครือข่าย รพ.สต. ในพื้นที่

- **การติดตามหลังการบำบัดรักษา (ระบบสมัครใจ)**

อำเภอโพธารามมีกลุ่มเป้าหมายที่ต้องติดตามหลังบำบัดจำนวน 20 ราย โดยติดตามได้ครบร้อยละ 100 ผลการติดตามสรุปได้ดังนี้

สถานะ	จำนวน (ราย)	สัดส่วน
อยู่ระหว่างการติดตาม	19	-
สิ้นสุดการติดตาม (ครบตามเกณฑ์ - ไม่เสพซ้ำ)	1	ร้อยละ 100 ของผู้สิ้นสุดการติดตาม
รวม	**20**	

อำเภอโพธารามมีกลุ่มเป้าหมายที่ต้องติดตามหลังบำบัดจำนวน 20 ราย สามารถติดตามได้ครบร้อยละ 100 โดยในจำนวนนี้มีผู้สิ้นสุดการติดตามและไม่เสพซ้ำ 1 ราย (คิดเป็นร้อยละ 100 ของผู้สิ้นสุดการติดตาม) ซึ่งกลไกการติดตามดังกล่าวมีความสำคัญต่อตำบลหนองโพเช่นเดียวกับตำบลอื่นในอำเภอ เนื่องจากช่วยลดความเสี่ยงของการกลับไปเสพซ้ำในชุมชน

- **ผลงานตามตัวชี้วัด Retention Rate (เกณฑ์มาตรฐานร้อยละ 70)**

ระบบ	ทั้งหมด (ราย)	ครบโปรแกรม (ราย)	ไม่ครบโปรแกรม (ราย)	ร้อยละผลงาน
สมัครใจ (ม.113)	14	8	6	50
สมัครใจ (ม.114)	-	-	-	-
รวมทั้งหมด	**14**	**8**	**6**	**50**

อำเภอโพธารามมีผลงานอัตราการบำบัดครบตามโปรแกรม (Retention Rate) อยู่ที่ ร้อยละ 50 จากจำนวนผู้เข้ารับการบำบัดในระบบสมัครใจ 14 ราย (ครบโปรแกรม 8 ราย ไม่ครบโปรแกรม 6 ราย) ซึ่งต่ำกว่าเกณฑ์มาตรฐานที่กำหนดไว้ที่ร้อยละ 70 อันเป็นประเด็นสำคัญที่องค์การบริหารส่วนตำบลหนองโพ ในฐานะหน่วยงานท้องถิ่นในพื้นที่อำเภอโพธาราม ควรร่วมมือกับหน่วยงานสาธารณสุขและศูนย์ประสานงานรักษาความปลอดภัยประจำท้องถิ่นที่ได้จัดตั้งขึ้น ในการติดตาม ดูแล และให้กำลังใจผู้เข้ารับการบำบัดในพื้นที่ตำบลอย่างใกล้ชิด เพื่อยกระดับผลสำเร็จของการบำบัดให้สูงขึ้น

- **การเข้ารับการฟื้นฟูในสถานฟื้นฟูสมรรถภาพผู้ติดยาเสพติด**

โรงพยาบาลโพธารามมีผู้ป่วยที่ถูกส่งเข้ารับการฟื้นฟูในสถานฟื้นฟูสมรรถภาพผู้ติดยาเสพติดรุ่นที่ 1 (เปิดวันที่ 18 พฤศจิกายน 2567 – มีนาคม 2568 รับเฉพาะเพศชาย) จำนวน 7 ราย ณ ศูนย์ฟื้นฟูสมรรถภาพผู้ติดยาเสพติด กองพลพัฒนาที่ 1 ราชบุรี

แม้สำนักงานสาธารณสุขจังหวัดราชบุรีจะจัดเก็บข้อมูลด้านยาเสพติดในระดับอำเภอ ทำให้ไม่สามารถแยกตัวเลขเฉพาะเจาะจงในเขตตำบลหนองโพได้โดยตรง แต่ในฐานะที่ตำบลหนองโพเป็นหนึ่งในตำบลของอำเภอโพธาราม ราษฎรในพื้นที่จึงอยู่ภายใต้ระบบการคัดกรอง บำบัดรักษา และติดตามผลเดียวกันกับภาพรวมของอำเภอ ซึ่งจากสถิติข้างต้นพบว่าอำเภอโพธารามมีจำนวนผู้เข้ารับการคัดกรองและบำบัดไม่สูงมากนักเมื่อเทียบกับอำเภออื่นในจังหวัด (คิดเป็นเพียงร้อยละ 3.3 ของยอดรวมทั้งจังหวัด) แต่ประเด็นที่ควรให้ความสำคัญเป็นพิเศษคือ อัตราการบำบัดครบตามโปรแกรม (Retention Rate) ที่ยังต่ำกว่าเกณฑ์มาตรฐาน จึงเป็นโอกาสที่องค์การบริหารส่วนตำบลหนองโพจะสามารถเข้ามามีบทบาทเสริมในเชิงรุก โดยประสานความร่วมมือกับงานป้องกันและบรรเทาสาธารณภัย ศูนย์ประสานงานรักษาความปลอดภัยประจำท้องถิ่น ผู้นำชุมชน และอาสาสมัครสาธารณสุขประจำหมู่บ้าน (อสม.) ในการเฝ้าระวัง ให้ความรู้ และสนับสนุนการติดตามผู้เข้ารับการบำบัดในพื้นที่ตำบลหนองโพอย่างต่อเนื่อง เพื่อยกระดับผลสำเร็จของการบำบัดรักษาให้สอดคล้องกับเป้าหมายในระดับอำเภอและจังหวัดต่อไป

1.19 ด้านการป้องกันและบรรเทาสาธารณภัย

องค์การบริหารส่วนตำบลหนองโพมีงานป้องกันและบรรเทาสาธารณภัย สำนักปลัด ทำหน้าที่รับผิดชอบดูแลงานด้านการป้องกันและบรรเทาสาธารณภัยในพื้นที่ตำบล โดยมีเครื่องมือ อุปกรณ์ และกลไกการดำเนินงานที่สำคัญ ดังนี้

- **เครื่องมือและอุปกรณ์ในการป้องกันและบรรเทาสาธารณภัย**

1. รถบรรทุกน้ำอเนกประสงค์ จำนวน 1 คัน ใช้สำหรับสนับสนุนภารกิจด้านการป้องกันและบรรเทาสาธารณภัยในพื้นที่ อาทิ การระงับอัคคีภัย การแก้ไขปัญหาภัยแล้ง ตลอดจนการอุปโภคบริโภคของประชาชนในกรณีจำเป็น

2. เครื่องสูบน้ำ ใช้สนับสนุนการแก้ไขปัญหาน้ำท่วมขังและการระบายน้ำในพื้นที่ประสบภัย ตลอดจนสนับสนุนภารกิจด้านการเกษตรของราษฎรในกรณีจำเป็น

- **กลไกการประสานงานด้านความปลอดภัย**

องค์การบริหารส่วนตำบลหนองโพมีการจัดตั้ง**ศูนย์ประสานงานรักษาความปลอดภัยประจำท้องถิ่น** เพื่อทำหน้าที่เป็นศูนย์กลางในการประสานความร่วมมือด้านการป้องกันและบรรเทาสาธารณภัยระหว่างองค์การบริหารส่วนตำบล หน่วยงานราชการ และประชาชนในพื้นที่ ทั้งในด้านการเฝ้าระวัง แจ้งเตือนภัย และการให้ความช่วยเหลือประชาชนเมื่อเกิดเหตุสาธารณภัยได้อย่างทันท่วงที

ด้วยเครื่องมือและกลไกดังกล่าว องค์การบริหารส่วนตำบลหนองโพจึงมีความพร้อมในระดับหนึ่งสำหรับการรับมือกับสาธารณภัยที่อาจเกิดขึ้นในพื้นที่ อย่างไรก็ตาม ด้วยข้อจำกัดด้านจำนวนเครื่องมือและอุปกรณ์ที่ยังมีจำกัด (รถบรรทุกน้ำเพียง 1 คัน) จึงเป็นประเด็นที่องค์การบริหารส่วนตำบลควรพิจารณาจัดหาเครื่องมือและอุปกรณ์เพิ่มเติมในระยะต่อไป เพื่อเพิ่มศักยภาพในการรับมือกับสาธารณภัยที่อาจมีความถี่หรือความรุนแรงเพิ่มขึ้นในอนาคต

1.20 ด้านองค์กรภาคประชาสังคมและองค์กรจัดตั้งเพื่อการพัฒนาชุมชน

ปัจจุบันองค์การบริหารส่วนตำบลหนองโพยังไม่มีองค์กรภาคประชาสังคมและองค์กรจัดตั้งเพื่อการพัฒนาชุมชนในลักษณะที่เป็นทางการและมีโครงสร้างชัดเจนมากนัก อย่างไรก็ตาม พื้นที่ตำบลหนองโพมีการรวมกลุ่มของภาคประชาชนในรูปแบบพื้นฐานที่เป็นจุดเริ่มต้นสำคัญของการพัฒนาชุมชนด้วยตนเอง ได้แก่ กองทุนหมู่บ้านและกลุ่มเศรษฐกิจชุมชน ซึ่งดำเนินการอยู่ในแต่ละหมู่บ้านของตำบล ทั้งนี้ งานสวัสดิการสังคมโดยนักพัฒนาชุมชน สำนักปลัด องค์การบริหารส่วนตำบลหนองโพ เป็นกลไกหลักในการขับเคลื่อนงานด้านการพัฒนาชุมชน โดยทำหน้าที่ให้การสนับสนุนและส่งเสริมการดำเนินงานของกองทุนหมู่บ้านและกลุ่มเศรษฐกิจชุมชนดังกล่าว ทั้งในด้านการบริหารจัดการกองทุน การส่งเสริมอาชีพ และการสร้างรายได้เสริมให้แก่สมาชิกในชุมชน เพื่อเป็นรากฐานสำคัญในการขับเคลื่อนและพัฒนาชุมชนด้วยตนเองในระยะยาว

การดำเนินงานดังกล่าวมีเป้าหมายสำคัญในการยกระดับคุณภาพชีวิตของประชาชนในพื้นที่ เสริมสร้างความมั่นคงทางเศรษฐกิจฐานราก ตลอดจนสร้างความสามัคคีและความเข้มแข็งของชุมชนผ่านกระบวนการมีส่วนร่วมของภาคประชาชน อันจะเป็นก้าวสำคัญในการพัฒนาไปสู่การจัดตั้งองค์กรภาคประชาสังคมและองค์กรเพื่อการพัฒนาชุมชนที่มีความเข้มแข็งและยั่งยืนยิ่งขึ้นในอนาคต

1.21 ด้านการไฟฟ้าและแสงสว่าง

ปัจจุบันตำบลหนองโพมีไฟฟ้าใช้ครอบคลุมทุกครัวเรือน โดยเป็นไฟฟ้าที่ผลิตและจำหน่ายโดยการไฟฟ้าส่วนภูมิภาคหรือการไฟฟ้านครหลวง คิดเป็นร้อยละ 100 ของพื้นที่ มีจำนวนครัวเรือนที่มีไฟฟ้าใช้รวมทั้งสิ้น 1,150 ครัวเรือน สะท้อนให้เห็นว่าโครงสร้างพื้นฐานด้านไฟฟ้าเพื่อการอุปโภคของประชาชนในพื้นที่มีความครอบคลุมและทั่วถึงอย่างสมบูรณ์แล้ว สำหรับไฟฟ้าส่องสว่างสาธารณะ ปัจจุบันดำเนินการติดตั้งได้แล้วมากกว่าร้อยละ 80 ของพื้นที่ที่มีความจำเป็นต้องใช้งาน

- **ปัญหาและอุปสรรค**

แม้การขยายเขตไฟฟ้าเพื่อการอุปโภคจะดำเนินการครอบคลุมทุกครัวเรือนคิดเป็นร้อยละ 100 แล้ว แต่การติดตั้งไฟฟ้าส่องสว่างทางสาธารณะยังไม่สามารถดำเนินการให้ครอบคลุมพื้นที่ได้ทั้งหมด เนื่องจากพื้นที่บางแห่งที่มีความต้องการให้ติดตั้งไฟฟ้าส่องสว่างยังมิได้เป็นที่สาธารณะตามกฎหมาย จึงไม่สามารถดำเนินการติดตั้งได้

- **แนวทางการแก้ไขปัญหาและเป้าหมายการพัฒนา**

องค์การบริหารส่วนตำบลหนองโพมีแนวทางในการแก้ไขปัญหาดังกล่าว โดยการประสานความร่วมมือกับหลายฝ่ายที่เกี่ยวข้อง เพื่อสร้างความเข้าใจกับประชาชนในพื้นที่เกี่ยวกับข้อจำกัดทางกฎหมายด้านที่ดินสาธารณะ และร่วมกันหาแนวทางในการแก้ไขปัญหาอย่างเหมาะสม ทั้งนี้ องค์การบริหารส่วนตำบลหนองโพได้ตั้งงบประมาณในส่วนนี้ไว้แล้ว พร้อมทั้งได้ดำเนินการประชาสัมพันธ์ให้ประชาชนรับทราบถึงเหตุผลและข้อจำกัด เพื่อให้ทุกภาคส่วนร่วมมือกันแก้ไขปัญหาให้แก่ชุมชนต่อไป

องค์การบริหารส่วนตำบลหนองโพมีแนวทางมุ่งขยายเขตไฟฟ้าส่องสว่างให้ครอบคลุมทุกพื้นที่ ทั้งไฟฟ้าส่องสว่างตามถนนสาธารณะและบริเวณจุดเสี่ยงในชุมชน เพื่อเสริมสร้างความปลอดภัยในชีวิตและทรัพย์สินของประชาชนในพื้นที่ ควบคู่ไปกับการอำนวยความสะดวกในการสัญจรของราษฎรในช่วงเวลากลางคืนให้มีความปลอดภัยยิ่งขึ้น

1.22 ด้านการบริหารจัดการบ่อบำบัดน้ำเสีย

องค์การบริหารส่วนตำบลหนองโพให้ความสำคัญกับการบริหารจัดการน้ำเสียในพื้นที่ เพื่อป้องกันและควบคุมมลพิษทางน้ำที่อาจส่งผลกระทบต่อสิ่งแวดล้อมและคุณภาพชีวิตของประชาชน โดยมีมาตรการดำเนินงานที่สำคัญ ดังนี้

- **มาตรการด้านความปลอดภัยในการจัดการถังดักไขมัน**

องค์การบริหารส่วนตำบลหนองโพมีมาตรการควบคุมตั้งแต่ขั้นตอนการขออนุญาตก่อสร้าง โดยกำหนดให้แบบก่อสร้างต้องมีระบบบำบัดน้ำเสียในครัวเรือน ตลอดจนจัดให้มีถังดักไขมันภายในบ้านเรือน สำนักงาน ศูนย์พัฒนาเด็กเล็ก และโรงเรียนในเขตพื้นที่รับผิดชอบ เพื่อควบคุมคุณภาพน้ำทิ้งก่อนปล่อยลงสู่ระบบระบายน้ำสาธารณะ

- **ข้อบัญญัติองค์การบริหารส่วนตำบล เรื่อง การติดตั้งบ่อดักไขมันบำบัดน้ำเสียในอาคาร**

องค์การบริหารส่วนตำบลหนองโพ ได้จัดทำข้อบัญญัติองค์การบริหารส่วนตำบล เรื่อง การติดตั้งบ่อดักไขมันบำบัดน้ำเสียในอาคาร ซึ่งกำหนดให้บ้านเรือน อาคารพาณิชย์ และสิ่งปลูกสร้างที่มีการระบายน้ำทิ้งลงสู่แหล่งน้ำสาธารณะต้องติดตั้งบ่อดักไขมันเพื่อบำบัดน้ำเสียก่อนระบายออกสู่แหล่งน้ำ โดยมีวัตถุประสงค์หลักเพื่อควบคุม ป้องกัน และแก้ไขปัญหามลพิษทางน้ำ รักษาสภาพแวดล้อมของชุมชน และลดปริมาณไขมันที่อาจก่อให้เกิดการอุดตันของท่อระบายน้ำในพื้นที่ ทั้งนี้ ข้อบัญญัติดังกล่าวกำหนดให้เจ้าของหรือผู้ครอบครองอาคาร บ้านเรือน ร้านอาหาร และสถานประกอบการ เป็นผู้มีหน้าที่รับผิดชอบในการติดตั้งและดูแลระบบดักไขมัน โดยต้องดำเนินการดักไขมันและบำบัดน้ำเสียให้เป็นไปตามหลักสุขลักษณะ ก่อนปล่อยน้ำทิ้งลงสู่ทางระบายน้ำสาธารณะขององค์การบริหารส่วนตำบลหนองโพ

- **การรายงานผลการดำเนินงานตามกฎหมายสิ่งแวดล้อม**

องค์การบริหารส่วนตำบลหนองโพ มีการจัดส่งรายงานสรุปผลการดำเนินงานของระบบบำบัดน้ำเสียตามแบบรายงาน ทส.2 ให้แก่สำนักงานทรัพยากรธรรมชาติและสิ่งแวดล้อมจังหวัดราชบุรีเป็นประจำทุกเดือน ทั้งนี้ เป็นการดำเนินการตามที่กฎหมายกำหนดภายใต้มาตรา 80 แห่งพระราชบัญญัติส่งเสริมและรักษาคุณภาพสิ่งแวดล้อมแห่งชาติ พ.ศ. 2535 ซึ่งสะท้อนให้เห็นถึงการปฏิบัติตามกรอบกฎหมายด้านสิ่งแวดล้อมอย่างเคร่งครัดและต่อเนื่อง

การดำเนินงานทั้งสามด้านดังกล่าวสะท้อนให้เห็นถึงความมุ่งมั่นขององค์การบริหารส่วนตำบลหนองโพในการบริหารจัดการน้ำเสียอย่างเป็นระบบ ตั้งแต่ระดับครัวเรือนไปจนถึงการรายงานผลต่อหน่วยงานราชการที่เกี่ยวข้อง อันเป็นการป้องกันปัญหามลพิษทางน้ำและรักษาคุณภาพสิ่งแวดล้อมของตำบลหนองโพให้มีความยั่งยืนในระยะยาว

1.23 ด้านการบริหารจัดการขยะ

องค์การบริหารส่วนตำบลหนองโพ มีการบริหารจัดการขยะอย่างเป็นระบบ ครอบคลุมตั้งแต่การจัดเก็บ การจัดการขยะอันตราย ขยะติดเชื้อ ไปจนถึงการส่งเสริมการคัดแยกขยะรีไซเคิลในชุมชน โดยมีการดำเนินงานที่สำคัญ ดังนี้

- **การจัดเก็บขยะมูลฝอยทั่วไป**

องค์การบริหารส่วนตำบลหนองโพ ไม่มีรถบรรทุกจัดเก็บขยะเป็นของตนเอง แต่ดำเนินการจัดจ้างบริษัทเอกชนให้บริการจัดเก็บขยะมูลฝอยในพื้นที่เป็นประจำทุกสัปดาห์ พร้อมทั้งมีการจัดทำข้อมูลสถิติปริมาณขยะในพื้นที่อย่างต่อเนื่องเป็นรายเดือน ซึ่งสรุปสถิติย้อนหลัง 5 ปีงบประมาณได้ดังนี้

ปีงบประมาณ	ปริมาณขยะรวม (ตัน)	ค่าใช้จ่ายรวม (บาท)
2565	571.26	823,404.25
2566	613.58	951,049.00
2567	622.22	913,578.00
2568	663.25	961,705.25
2569	472.70	685,415.00

หมายเหตุ : ปีงบประมาณ 2569 เป็นข้อมูลสะสม 9 เดือน (ต.ค. 68 – มิ.ย. 69) ยังไม่ครบปีงบประมาณ

จากข้อมูลข้างต้นพบว่าปริมาณขยะในพื้นที่ตำบลหนองโพมีแนวโน้มเพิ่มขึ้นอย่างต่อเนื่องตั้งแต่ปีงบประมาณ 2565 ถึง 2568 (เพิ่มขึ้นจาก 571.26 ตัน เป็น 663.25 ตัน หรือเพิ่มขึ้นร้อยละ 16.1 ตลอด 4 ปี) ส่งผลให้ภาระค่าใช้จ่ายด้านการกำจัดขยะเพิ่มสูงขึ้นตามไปด้วย

- **การจัดการขยะอันตราย**

องค์การบริหารส่วนตำบลหนองโพมีการรวบรวมและส่งมอบขยะอันตรายจากชุมชนให้องค์การบริหารส่วนจังหวัดราชบุรีนำไปกำจัดอย่างถูกวิธีเป็นประจำ โดยมีการส่งมอบขยะอันตราย เช่น ถ่านไฟฉาย แบตเตอรี่มือถือ หลอดไฟนีออน กระป๋องสเปรย์ ยาฆ่าแมลง น้ำยาทำความสะอาด และขยะอิเล็กทรอนิกส์ ณ ศูนย์เครื่องจักรกล องค์การบริหารส่วนจังหวัดราชบุรี

- **การจัดการขยะติดเชื้อ**

องค์การบริหารส่วนตำบลหนองโพมีการประสานความร่วมมือกับโรงพยาบาลส่งเสริมสุขภาพตำบลหนองโพในการนำขยะติดเชื้อ เช่น เข็มฉีดวัคซีน กระบอกฉีดยา และวัสดุอุปกรณ์ทางการแพทย์ ที่ใช้แล้วไปกำจัดอย่างถูกวิธี

- **ธนาคารขยะองค์การบริหารส่วนตำบลหนองโพ**

องค์การบริหารส่วนตำบลหนองโพมีการจัดตั้งธนาคารขยะ เพื่อส่งเสริมการคัดแยกขยะรีไซเคิลในครัวเรือนและสร้างรายได้เสริมให้แก่ประชาชนในพื้นที่ โดยเปิดดำเนินการมาตั้งแต่ปีงบประมาณ 2567 จนถึงปัจจุบัน (ปีงบประมาณ 2569) มีการจัดกิจกรรมรับฝากขยะรีไซเคิลเป็นประจำทุกเดือน โดยรับซื้อขยะรีไซเคิลหลากหลายประเภท อาทิ กระดาษลัง พลาสติกใส ขวดแก้ว กระป๋องเครื่องดื่ม และภาชนะบรรจุภัณฑ์อื่น ๆ ในราคาที่ผันแปรตามราคาตลาดรีไซเคิลแต่ละเดือน ทั้งนี้ สมาชิกธนาคารขยะสามารถสะสมเงินในบัญชีและถอนใช้ได้ตามความประสงค์ ตลอดจนมีการให้สวัสดิการต่าง ๆ แก่สมาชิก อันเป็นการส่งเสริมทั้งด้านสิ่งแวดล้อมและเศรษฐกิจฐานรากของชุมชนไปพร้อมกัน

- **การให้ความรู้และรณรงค์ประชาสัมพันธ์**

องค์การบริหารส่วนตำบลหนองโพมีการจัดอบรมให้ความรู้ ตลอดจนรณรงค์ประชาสัมพันธ์เรื่องการจัดการขยะมูลฝอยแก่ประชาชนในพื้นที่เป็นประจำทุกปีงบประมาณ เพื่อสร้างความตระหนักรู้และส่งเสริมพฤติกรรมการคัดแยกขยะตั้งแต่ต้นทางอย่างต่อเนื่อง

- **กลุ่มอาสาสมัครท้องถิ่นรักษ์โลก (อถล.)**

องค์การบริหารส่วนตำบลหนองโพ มีการจัดตั้งกลุ่มอาสาสมัครท้องถิ่นรักษ์โลก (อถล.) เพื่อเป็นกลไกสำคัญในการขับเคลื่อนงานด้านการจัดการสิ่งแวดล้อมและขยะมูลฝอยในระดับชุมชน โดยอาสาสมัครท้องถิ่นรักษ์โลกทำหน้าที่เป็นเครือข่ายเฝ้าระวัง รณรงค์ ประชาสัมพันธ์ และส่งเสริมการมีส่วนร่วมของประชาชนในการคัดแยกขยะตั้งแต่ต้นทาง ตลอดจนสนับสนุนการดำเนินกิจกรรมด้านสิ่งแวดล้อมอื่น ๆ ในพื้นที่ ร่วมกับงานสาธารณสุขและสิ่งแวดล้อม สำนักปลัด องค์การบริหารส่วนตำบลหนองโพ อันเป็นการเสริมสร้างความเข้มแข็งของชุมชนในการจัดการขยะและสิ่งแวดล้อมอย่างยั่งยืนจากฐานราก การมีเครือข่ายอาสาสมัครท้องถิ่นรักษ์โลกดังกล่าว ถือเป็นกลไกเชื่อมโยงสำคัญที่ทำให้การดำเนินงานด้านการจัดการขยะ ทั้งการจัดเก็บขยะทั่วไป การจัดการขยะอันตราย ขยะติดเชื้อ ธนาคารขยะ และการรณรงค์ประชาสัมพันธ์ สามารถเข้าถึงและได้รับความร่วมมือจากประชาชนในระดับหมู่บ้านได้อย่างทั่วถึงและมีประสิทธิภาพมากยิ่งขึ้น

การดำเนินงานดังกล่าวสะท้อนให้เห็นถึงความมุ่งมั่นขององค์การบริหารส่วนตำบลหนองโพในการบริหารจัดการขยะอย่างครบวงจร ตั้งแต่การจัดเก็บ การจัดการขยะเฉพาะประเภทที่มีความเสี่ยงสูง การส่งเสริมเศรษฐกิจหมุนเวียนผ่านธนาคารขยะ ไปจนถึงการสร้างเครือข่ายภาคประชาชนผ่านกลุ่มอาสาสมัครท้องถิ่นรักษ์โลก อย่างไรก็ตาม แนวโน้มปริมาณขยะที่เพิ่มขึ้นอย่างต่อเนื่องเป็นประเด็นสำคัญที่องค์การบริหารส่วนตำบลควรให้ความสำคัญในการวางแผนบริหารจัดการงบประมาณและส่งเสริมการลดปริมาณขยะตั้งแต่ต้นทางในระยะต่อไป

1.24 ตลาด/โรงฆ่าสัตว์

องค์การบริหารส่วนตำบลหนองโพไม่มีตลาดและโรงฆ่าสัตว์ตั้งอยู่ในเขตพื้นที่ความรับผิดชอบโดยตรง ทั้งนี้ ราษฎรในพื้นที่ส่วนใหญ่อาศัยการซื้อขายสินค้าอุปโภคบริโภคจากตลาดหรือแหล่งจำหน่ายสินค้าในพื้นที่ใกล้เคียง อาทิ ตลาดนัดหนองโพ ตลอดจนร้านค้าปลีกและร้านค้าชุมชนภายในตำบล

เนื่องด้วยข้อจำกัดด้านการไม่มีตลาดและโรงฆ่าสัตว์ในพื้นที่ องค์การบริหารส่วนตำบลหนองโพจึงยังไม่มีภารกิจด้านการบริหารจัดการตลาดและการควบคุมโรงฆ่าสัตว์ตามอำนาจหน้าที่ในส่วนนี้ อย่างไรก็ตาม ราษฎรในพื้นที่สามารถเข้าถึงแหล่งซื้อขายสินค้าและเนื้อสัตว์ผ่านตลาดนัดหนองโพและร้านค้าชุมชนซึ่งกระจายอยู่ในพื้นที่ตำบลได้อย่างสะดวก อันเป็นการอำนวยความสะดวกด้านการอุปโภคบริโภคพื้นฐานให้แก่ประชาชนโดยไม่ต้องเดินทางไปยังพื้นที่ตำบลหรืออำเภอใกล้เคียง

1.25 ด้านแหล่งน้ำการประปาและการจัดการน้ำ

ในเขตองค์การบริหารส่วนตำบลหนองโพ มีกิจการประปาเป็นของหมู่บ้าน (ประปาหมู่บ้าน) โดยสามารถให้บริการครอบคลุมทุกหลังคาเรือนในพื้นที่ คิดเป็นร้อยละ 100 และมีน้ำใช้อย่างเพียงพอตลอดทั้งปี ปัจจุบันมีจำนวนกิจการประปาของหมู่บ้านรวมทั้งสิ้น 7 แห่ง และมีจำนวนครัวเรือนที่ใช้น้ำประปาหมู่บ้านรวม 1,072 ครัวเรือน

- **ข้อมูลผู้ใช้น้ำระบบประปา**

องค์การบริหารส่วนตำบลหนองโพ ให้บริการระบบประปาแก่ประชาชนในพื้นที่ โดยข้อมูล ณ วันที่ 30 เมษายน 2568 มีจำนวนผู้ใช้น้ำระบบประปารวมทั้งสิ้น1,072 ครัวเรือน ครอบคลุมพื้นที่ 9 หมู่บ้าน จำแนกได้ดังนี้

หมู่ที่	จำนวนผู้ใช้น้ำ (ครัวเรือน)
1 บ้านใต้	41
2 บ้านนอก	20
3 บ้านหัวทุ่งตะวันตก	35
5 บ้านไร่	139
6 บ้านหนองโพสอง	130
7 บ้านตลาดใน	79
8 บ้านหัวทุ่งตะวันออก	358
9 บ้านหน้าวัด	63
10 บ้านหนองกระทุ่ม	156
รวมทั้งหมด	**1,072**

จากข้อมูลข้างต้นพบว่า หมู่ที่ 8 มีจำนวนผู้ใช้น้ำประปามากที่สุด (358 ครัวเรือน หรือคิดเป็นร้อยละ 33.4 ของผู้ใช้น้ำทั้งหมด) รองลงมาคือหมู่ที่ 10 (156 ครัวเรือน) และหมู่ที่ 5 (139 ครัวเรือน) ตามลำดับ

- **ระบบผลิตน้ำประปาในพื้นที่**

องค์การบริหารส่วนตำบลหนองโพมีระบบผลิตน้ำประปาที่ให้บริการครอบคลุม 7 หมู่บ้าน ประกอบด้วยหอถังประปาและบ่อบาดาล ดังนี้

หมู่ที่	หอถังประปา	บ่อบาดาล (บ่อ)	อาคารสูบน้ำพร้อมบ่อเก็บน้ำใส
3 บ้านหัวทุ่งตะวันตก	ขนาด 20 ลบ.ม. จำนวน 1 ถัง	1	-
5 บ้านไร่	ขนาด 20 ลบ.ม. จำนวน 2 ถัง	2	ขนาด 500 ลบ.ม. จำนวน 1 อาคาร
6 บ้านหนองโพสอง	ขนาด 20 ลบ.ม. 1 ถัง และขนาด 45 ลบ.ม. 1 ถัง	2	-
7 บ้านตลาดใน	ขนาด 20 ลบ.ม. จำนวน 1 ถัง	1	-
8 บ้านหัวทุ่งตะวันออก	ขนาด 20 ลบ.ม. 2 ถัง และ ขนาด 45 ลบ.ม. 1 ถัง	2	ขนาด 500 ลบ.ม. จำนวน 1 อาคาร
9 บ้านหน้าวัด	ขนาด 40 ลบ.ม. จำนวน 1 ถัง	1	-
10 บ้านหนองกระทุ่ม	ขนาด 20 ลบ.ม. จำนวน 2 ถัง	2	ขนาด 500 ลบ.ม. จำนวน 1 อาคาร

โดยสรุปภาพรวม องค์การบริหารส่วนตำบลหนองโพมีหอถังประปารวมทั้งสิ้น 10 ถัง บ่อบาดาลรวม 11 บ่อ และอาคารสูบน้ำพร้อมบ่อเก็บน้ำใสขนาด 500 ลูกบาศก์เมตร รวม 3 อาคาร

- **สภาพปัญหาและข้อจำกัด**

แม้ระบบประปาหมู่บ้านจะสามารถให้บริการครอบคลุมทุกครัวเรือนได้อย่างทั่วถึง แต่ยังคงประสบปัญหาสำคัญด้านงบประมาณในการบริหารจัดการระบบประปาของหมู่บ้านที่มีไม่เพียงพอ โดยเฉพาะอย่างยิ่งค่าใช้จ่ายในการซ่อมแซมและบำรุงรักษาระบบประปา ซึ่งในบางกรณีต้องใช้งบประมาณสูงมากในการดำเนินการ

- **แนวทางการแก้ไขปัญหา**

องค์การบริหารส่วนตำบลหนองโพได้ตั้งงบประมาณไว้เพื่อรองรับการซ่อมแซมและบำรุงรักษาระบบประปาของหมู่บ้าน โดยมีแนวทางดำเนินการ ดังนี้

1. การแก้ไขปัญหาเฉพาะหน้า โดยการลงพื้นที่ดำเนินการแก้ไขตามจุดที่เกิดปัญหาในทันที เพื่อบรรเทาความเดือดร้อนของประชาชนโดยเร็ว

2. การบรรจุโครงการในแผนพัฒนาท้องถิ่น สำหรับโครงการขนาดใหญ่ที่ไม่สามารถดำเนินการได้ในทันที เช่น โครงการก่อสร้างระบบประปา และโครงการขยายเขตประปา องค์การบริหารส่วนตำบลหนองโพได้นำบรรจุไว้ในแผนพัฒนาท้องถิ่น เพื่อพิจารณาดำเนินการในปีถัดไปเมื่อมีงบประมาณและความจำเป็นเพียงพอ อันจะทำให้สามารถดำเนินโครงการได้อย่างต่อเนื่องและตอบสนองต่อความต้องการของประชาชนในระยะยาว

ระบบประปาหมู่บ้านจึงถือเป็นโครงสร้างพื้นฐานสำคัญที่สนับสนุนคุณภาพชีวิตของประชาชนในด้านการอุปโภคบริโภค ตลอดจนเป็นปัจจัยเกื้อหนุนต่อการประกอบอาชีพเกษตรกรรมและปศุสัตว์ซึ่งเป็นอาชีพหลักของราษฎรในพื้นที่ อย่างไรก็ตาม การพัฒนาและบำรุงรักษาระบบประปาให้มีความมั่นคงและยั่งยืนยังคงเป็นภารกิจสำคัญที่องค์การบริหารส่วนตำบลหนองโพต้องดำเนินการอย่างต่อเนื่องในระยะต่อไป

1.26 ด้านทรัพยากรธรรมชาติและสิ่งแวดล้อม

- **ทรัพยากรน้ำเพื่อการเกษตร**

พื้นที่ตำบลหนองโพอยู่ในเขตครอบคลุมของระบบชลประทานแม่กลองใหญ่ ซึ่งเป็นโครงการชลประทานขนาดใหญ่ที่มีศักยภาพในการส่งน้ำเพื่อการเกษตรได้อย่างทั่วถึงและต่อเนื่องตลอดทั้งปี ประกอบกับมีคลองหนองม่วง คลองตาคต-ดำเนินสะดวก และคลองชลประทานสายย่อย (คลอง 1 ขวา - 1 ขวา - 9 ซ้าย) ไหลผ่านพื้นที่ ทำให้ราษฎรสามารถเข้าถึงแหล่งน้ำเพื่อการเพาะปลูกและการเลี้ยงสัตว์ได้อย่างสม่ำเสมอแม้ในช่วงฤดูแล้งก็ตาม ด้วยปัจจัยเกื้อหนุนทั้งด้านคุณภาพดินและความพร้อมของแหล่งน้ำชลประทานดังกล่าว จึงส่งผลให้พื้นที่ตำบลหนองโพมีความเหมาะสมอย่างยิ่งต่อการประกอบอาชีพเกษตรกรรมและปศุสัตว์ อันเป็นอาชีพหลักของราษฎรในพื้นที่ โดยเฉพาะอย่างยิ่งการเลี้ยงโคนมและสุกร นับเป็นต้นทุนทางทรัพยากรธรรมชาติที่เอื้อประโยชน์ต่อการพัฒนาเศรษฐกิจฐานรากของตำบลหนองโพอย่างยั่งยืน

- **ทรัพยากรป่าไม้และภูเขา**

องค์การบริหารส่วนตำบลหนองโพไม่มีพื้นที่ป่าไม้หรือภูเขาตั้งอยู่ในเขตพื้นที่ความรับผิดชอบ เนื่องจากสภาพภูมิประเทศเป็นที่ราบลุ่มบริเวณสองฝั่งแม่น้ำแม่กลอง ซึ่งเหมาะสมต่อการประกอบอาชีพเกษตรกรรมและปศุสัตว์เป็นหลัก ตามที่ได้กล่าวถึงในหัวข้อสภาพทั่วไปและที่ตั้งก่อนหน้านี้

- **การอนุรักษ์แม่น้ำลำคลอง**

องค์การบริหารส่วนตำบลหนองโพมีการดำเนินงานด้านการอนุรักษ์แม่น้ำลำคลองในพื้นที่อย่างสม่ำเสมอ โดยเฉพาะการกำจัดวัชพืชและผักตบชวาในแหล่งน้ำ เพื่อรักษาระบบนิเวศทางน้ำและประสิทธิภาพการระบายน้ำ ตลอดจนป้องกันปัญหาน้ำเน่าเสียและการอุดตันของทางน้ำที่อาจส่งผลกระทบต่อการเกษตรกรรมของราษฎรในพื้นที่

- **โครงการด้านอนุรักษ์ทรัพยากรธรรมชาติและสิ่งแวดล้อม**

องค์การบริหารส่วนตำบลหนองโพมีการดำเนินโครงการอนุรักษ์ทรัพยากรธรรมชาติในพื้นที่หลายรูปแบบ ได้แก่

1. กิจกรรมปลูกต้นไม้ เพื่อเพิ่มพื้นที่สีเขียวและฟื้นฟูสภาพแวดล้อมในชุมชน

2. การสนับสนุนการทำแปลงเกษตรอินทรีย์และการใช้ปุ๋ยอินทรีย์ทดแทนปุ๋ยเคมี เพื่อลดผลกระทบต่อสิ่งแวดล้อมและสุขภาพของเกษตรกร ตลอดจนยกระดับคุณภาพผลผลิตทางการเกษตรให้ปลอดภัยและเป็นมิตรต่อสิ่งแวดล้อมมากยิ่งขึ้น

3. การซื้อขายคาร์บอนเครดิต เพื่อส่งเสริมแนวทางการลดการปล่อยก๊าซเรือนกระจกในพื้นที่ และสร้างรายได้เสริมให้แก่ชุมชนควบคู่ไปกับการอนุรักษ์สิ่งแวดล้อม สอดคล้องกับแนวนโยบายการพัฒนาที่ยั่งยืนในระดับประเทศ

การดำเนินงานดังกล่าวสะท้อนให้เห็นถึงความมุ่งมั่นขององค์การบริหารส่วนตำบลหนองโพในการบริหารจัดการทรัพยากรธรรมชาติและสิ่งแวดล้อมอย่างสมดุล ควบคู่ไปกับการส่งเสริมเศรษฐกิจฐานรากของชุมชนที่พึ่งพาทรัพยากรน้ำ เป็นหลักอันจะนำไปสู่การพัฒนาที่ยั่งยืนของตำบลหนองโพในระยะยาว

1.27 ด้านป่าชุมชน

องค์การบริหารส่วนตำบลหนองโพ ไม่มีป่าชุมชนตั้งอยู่ในเขตพื้นที่ความรับผิดชอบ เนื่องจากสภาพภูมิประเทศเป็นที่ราบลุ่มบริเวณสองฝั่งแม่น้ำแม่กลอง ซึ่งพื้นที่ส่วนใหญ่ถูกใช้ประโยชน์เพื่อการเกษตรกรรมและปศุสัตว์เป็นหลัก สอดคล้องกับข้อมูลด้านทรัพยากรป่าไม้และภูเขาที่ได้กล่าวถึงก่อนหน้านี้ว่าตำบลหนองโพไม่มีพื้นที่ป่าไม้หรือภูเขาในเขตพื้นที่เช่นกัน

1.28 ด้านการส่งเสริมอาชีพและแก้ไขปัญหาความยากจน

องค์การบริหารส่วนตำบลหนองโพให้ความสำคัญกับการส่งเสริมอาชีพและการแก้ไขปัญหาความยากจนของประชาชนในพื้นที่ โดยมีการดำเนินงานที่สำคัญ ดังนี้

- **โครงการส่งเสริมการประกอบอาชีพเสริม**

องค์การบริหารส่วนตำบลหนองโพจัดให้มีการอบรมให้ความรู้ด้านการประกอบอาชีพเสริมแก่กลุ่มสตรีและผู้สูงอายุในชุมชนอย่างต่อเนื่อง โดยดำเนินการภายใต้ “โครงการส่งเสริมการประกอบอาชีพเสริม” ซึ่งจัดอบรมให้ความรู้ปีงบประมาณละ 4 โครงการ ครอบคลุมหลักสูตรที่หลากหลาย อาทิ การแปรรูปอาหารและเครื่องดื่ม งานหัตถกรรม และงานฝีมือต่าง ๆ เพื่อเสริมสร้างทักษะอาชีพและสร้างรายได้เสริมให้แก่ครัวเรือนในพื้นที่ อันเป็นการยกระดับคุณภาพชีวิตและลดภาระค่าใช้จ่ายในครัวเรือนของประชาชนกลุ่มเปราะบาง

- **งบประมาณสนับสนุนการรวมกลุ่มเศรษฐกิจชุมชน**

องค์การบริหารส่วนตำบลหนองโพมีการจัดสรรงบประมาณเพื่อสนับสนุนการรวมกลุ่มเศรษฐกิจชุมชน อันเป็นการเสริมสร้างความเข้มแข็งให้แก่กลุ่มเศรษฐกิจฐานรากในพื้นที่ ทั้งในด้านการบริหารจัดการกลุ่ม การพัฒนาผลิตภัณฑ์ และการสร้างช่องทางการตลาด เพื่อให้ประชาชนสามารถพึ่งพาตนเองและมีรายได้ที่มั่นคงยิ่งขึ้น

- **การประสานงานกับหน่วยงานที่เกี่ยวข้อง**

องค์การบริหารส่วนตำบลหนองโพ มีการประสานความร่วมมือกับหน่วยงานภายนอกที่เกี่ยวข้องกับการแก้ไขปัญหาความยากจนและการพัฒนาคุณภาพชีวิตของประชาชนในพื้นที่ อาทิ การประสานงบประมาณสนับสนุนการปรับปรุงซ่อมแซมที่อยู่อาศัยจากกระทรวงการพัฒนาสังคมและความมั่นคงของมนุษย์ (พม.) เพื่อช่วยเหลือครัวเรือน ผู้สูงอายุและผู้พิการที่มีฐานะยากจนหรือประสบปัญหาด้านที่อยู่อาศัยไม่มั่นคง ให้สามารถเข้าถึงงบประมาณสนับสนุนในการปรับปรุงซ่อมแซมบ้านให้มีสภาพที่มั่นคง ปลอดภัย และเหมาะสมต่อการอยู่อาศัย

การดำเนินงานดังกล่าวสะท้อนให้เห็นถึงความมุ่งมั่นขององค์การบริหารส่วนตำบลหนองโพในการส่งเสริมอาชีพและแก้ไขปัญหาความยากจนอย่างเป็นระบบและครบวงจร ทั้งในเชิงการพัฒนาทักษะรายบุคคลผ่านการอบรม การสนับสนุนเชิงโครงสร้างผ่านการรวมกลุ่มเศรษฐกิจชุมชน และบทบาทในฐานะหน่วยงานท้องถิ่นที่ทำหน้าที่เป็นตัวกลางเชื่อมโยงทรัพยากรและความช่วยเหลือจากหน่วยงานภาครัฐระดับกระทรวงลงสู่ประชาชนในพื้นที่ได้อย่างเป็นรูปธรรม ครอบคลุมทั้งมิติของการสร้างรายได้และมิติของการยกระดับความมั่นคงด้านที่อยู่อาศัยของประชาชนกลุ่มเปราะบางไปพร้อมกัน อันจะนำไปสู่การพัฒนาเศรษฐกิจฐานรากของตำบลหนองโพอย่างยั่งยืนในระยะยาว

1.29 ด้านการเกษตร

พื้นที่ตำบลหนองโพมีลักษณะเป็นที่ราบลุ่ม เหมาะแก่การประกอบอาชีพเกษตรกรรม โดยจากข้อมูลจำนวนประชากรจำแนกตามอาชีพ พบว่าประชาชนในเขตพื้นที่ตำบลหนองโพประกอบอาชีพด้านเกษตรกรรมในหลายลักษณะ ดังนี้

อาชีพ	สัดส่วน (%)
เกษตร-ทำนา	0.68
เกษตร-ทำไร่	0.42
เกษตร-ทำสวน	1.99
รวมภาคเกษตรกรรม	**3.09**

ที่มา : เว็บไซต์ การจัดเก็บข้อมูลความจำเป็นพื้นฐาน (จปฐ.) กรมการพัฒนาชุมชน ณ เดือนมิถุนายน 2569

ทั้งนี้ สามารถจำแนกลักษณะการประกอบอาชีพทางการเกษตรได้ ดังนี้

1. การทำสวน ราษฎรในพื้นที่นิยมประกอบอาชีพทำสวน โดยเฉพาะสวนมะพร้าว สวนเมล่อน และสวนฝรั่ง ซึ่งเป็นพืชเศรษฐกิจที่สร้างรายได้ให้แก่เกษตรกรในพื้นที่ ทั้งนี้ อาชีพเกษตร-ทำสวนมีสัดส่วนสูงที่สุดในกลุ่มเกษตรกรรม (ร้อยละ 1.99)

2. การทำนาและการทำไร่ แม้จะมีสัดส่วนไม่สูงมากนัก (ร้อยละ 0.68 และ 0.42 ตามลำดับ) แต่ยังคงเป็นอาชีพที่ราษฎรบางส่วนยึดถือปฏิบัติสืบเนื่องมาจากลักษณะพื้นที่ราบลุ่มที่เหมาะสมต่อการทำนาตามที่ได้กล่าวถึงในประวัติความเป็นมาของตำบล

3. การปลูกพืชผัก มีการปลูกพืชผักสวนครัวหลากหลายชนิดในพื้นที่ ทั้งเพื่อการบริโภคภายในครัวเรือนและเพื่อจำหน่ายเป็นรายได้เสริม

การประกอบอาชีพเกษตรกรรมในลักษณะดังกล่าวอาศัยความอุดมสมบูรณ์ของดินและความพร้อมของแหล่งน้ำชลประทานเป็นปัจจัยพื้นฐานสำคัญ ตามที่ได้กล่าวถึงในหัวข้อลักษณะดินและทรัพยากรน้ำเพื่อการเกษตรก่อนหน้านี้ ซึ่งแม้ในปัจจุบันสัดส่วนประชากรที่ประกอบอาชีพเกษตรกรรมโดยตรง (ทำนา ทำไร่ ทำสวน) จะมีไม่สูงมากนักเมื่อเทียบกับอาชีพอื่น แต่ผลผลิตทางการเกษตรดังกล่าวยังคงมีความสำคัญต่อความมั่นคงทางอาหารและเศรษฐกิจฐานรากของครัวเรือนในพื้นที่

1.30 ด้านการประมงและปศุสัตว์

- **การปศุสัตว์**

การเลี้ยงสัตว์ถือเป็นอาชีพหลักที่สร้างชื่อเสียงและรายได้ให้แก่ราษฎรตำบลหนองโพมาอย่างยาวนาน โดยจากข้อมูลจำนวนประชากรจำแนกตามอาชีพ พบว่าอาชีพเกษตร-ปศุสัตว์มีสัดส่วนสูงถึงร้อยละ 9.37 ของประชากรทั้งหมด นับเป็นสัดส่วนสูงที่สุดในกลุ่มอาชีพภาคเกษตรกรรม สอดคล้องกับภูมิปัญญาการเลี้ยงโคนมและสหกรณ์โคนมหนองโพที่ได้กล่าวถึงในหัวข้อภูมิปัญญาท้องถิ่นก่อนหน้านี้

จากข้อมูลการขอใบอนุญาตประกอบกิจการที่เป็นอันตรายต่อสุขภาพกับองค์การบริหารส่วนตำบลหนองโพ ด้านปศุสัตว์ ประจำปีงบประมาณ 2568 สามารถสรุปจำนวนผู้ประกอบการและปศุสัตว์ที่ขึ้นทะเบียนได้ดังนี้

ประเภทสัตว์	จำนวนผู้ประกอบการ (ราย)	จำนวนสัตว์ (ตัว)
โคนม	8	328
สุกร	4	116
รวม	**12**	**444**

ทั้งนี้ ตัวเลขข้างต้นยังไม่รวมปศุสัตว์ประเภทอื่นที่ยังไม่ได้มาขออนุญาตหรือขึ้นทะเบียนกับองค์การบริหารส่วนตำบล เช่น ไก่ เป็ด ปลา แพะ เป็นต้น ซึ่งราษฎรในพื้นที่ยังคงเลี้ยงไว้เพื่อการบริโภคภายในครัวเรือนและจำหน่ายเป็นรายได้เสริมเช่นกัน

- **การประมง**

ในพื้นที่ตำบลหนองโพไม่มีการประกอบอาชีพประมงทั้งประมงน้ำจืดและประมงน้ำเค็มในเชิงพาณิชย์ ทั้งนี้ สอดคล้องกับข้อมูลจำนวนประชากรจำแนกตามอาชีพที่พบว่าอาชีพเกษตร-ประมงมีสัดส่วนเพียงร้อยละ 0.13 ซึ่งนับว่าน้อยที่สุดในกลุ่มอาชีพภาคเกษตรกรรม โดยราษฎรในพื้นที่ส่วนใหญ่มีเพียงการเลี้ยงปลาหรือหาปลาเพื่อการบริโภคในครัวเรือนเป็นการดำรงชีพเบื้องต้นเท่านั้น มิได้ประกอบเป็นอาชีพหลักแต่อย่างใด

โดยสรุป ภาคปศุสัตว์ถือเป็นอาชีพที่มีความสำคัญและสร้างรายได้หลักให้แก่ตำบลหนองโพมากกว่าภาคการประมงอย่างชัดเจน ซึ่งเป็นทิศทางที่สอดคล้องกับอัตลักษณ์ทางเศรษฐกิจของตำบลที่ผูกพันกับการเลี้ยงโคนมมาตั้งแต่อดีตจนถึงปัจจุบัน

1.31 ด้านการบริการและการท่องเที่ยว

- **สภาพทั่วไปด้านการท่องเที่ยว**

พื้นที่องค์การบริหารส่วนตำบลหนองโพ ด้วยขอบเขตพื้นที่ที่มีขนาดเล็ก ประกอบกับข้อจำกัดด้านสภาพแวดล้อม อัตลักษณ์ทางวัฒนธรรมที่ยังไม่ชัดเจน และการไม่มีศาสนสถานตั้งอยู่ในเขตพื้นที่โดยตรง ส่งผลให้ปัจจุบันตำบลหนองโพยังไม่มีสถานที่ท่องเที่ยวที่เป็นรูปธรรมชัดเจน อย่างไรก็ตาม พื้นที่มีศักยภาพในการพัฒนาเป็นแหล่งท่องเที่ยวได้ในอนาคต โดยเฉพาะการท่องเที่ยวเชิงนิเวศน์และการท่องเที่ยวเชิงเกษตร ผ่านการบูรณาการร่วมกับกลุ่มอาชีพเกษตรกรในพื้นที่ เปิดเป็นแหล่งเรียนรู้ด้านการเกษตรและปศุสัตว์ ตลอดจนการสนับสนุนการจัดกิจกรรมตามประเพณีนิยมโดยความร่วมมือของหน่วยงานภาครัฐและภาคเอกชน

- **ศักยภาพและต้นทุนด้านการท่องเที่ยวเชิงเกษตร**

ตำบลหนองโพมีต้นทุนสำคัญที่สามารถต่อยอดสู่การท่องเที่ยวเชิงเกษตรได้ในอนาคต ได้แก่

- ใจดี เมล่อน ฟาร์ม เกษตรกรในพื้นที่หมู่ที่ 8 ปลูกเมล่อนปลอดสารพิษ ซึ่งได้รับการรับรองมาตรฐานสินค้าเกษตร การปฏิบัติทางการเกษตรที่ดีสำหรับพืชอาหาร (มกษ.9001-2556) จากกรมวิชาการเกษตร กระทรวงเกษตรและสหกรณ์ นับเป็นต้นแบบที่สามารถบูรณาการร่วมกับภาครัฐในการพัฒนาเป็นแหล่งท่องเที่ยวเชิงเกษตรได้ในอนาคต

- ฐานอาชีพปศุสัตว์การเลี้ยงโคนม ซึ่งเป็นอาชีพหลักของประชาชนในพื้นที่ หากได้รับการถ่ายทอดองค์ความรู้และมาตรฐานการเลี้ยงดูอย่างถูกต้อง ประกอบกับการพัฒนาฟาร์มให้ได้มาตรฐาน จะสามารถพัฒนาเป็นแหล่งเรียนรู้เชิงเกษตรปศุสัตว์ที่น่าสนใจสำหรับนักท่องเที่ยวได้ในระยะต่อไป

- **สิ่งอำนวยความสะดวกด้านการท่องเที่ยว**

พื้นที่ตำบลหนองโพ มีถนนสายหลักในการคมนาคมขนส่งที่สะดวก โดยพื้นที่ชุมชนตั้งอยู่ใกล้ถนนเพชรเกษม สามารถเดินทางผ่านบริการขนส่งสาธารณะได้สะดวก นอกจากนี้ยังมีร้านค้าและร้านอาหารชุมชนภายในพื้นที่และพื้นที่ใกล้เคียง อาทิ ร้านกาแฟและไอศกรีมในสหกรณ์โคนมหนองโพ ซึ่งจำหน่ายผลิตภัณฑ์นม ไอศกรีม และผลิตภัณฑ์แปรรูปจากนมสดของเกษตรกรในพื้นที่

อย่างไรก็ตาม องค์การบริหารส่วนตำบลหนองโพยังขาดการพัฒนาด้านการท่องเที่ยวที่เป็นรูปธรรม ส่งผลให้ยังไม่มีที่พัก โรงแรม รีสอร์ท ตลอดจนศูนย์บริการนักท่องเที่ยวในพื้นที่ แต่ด้วยที่ตั้งซึ่งอยู่ไม่ไกลจากแหล่งท่องเที่ยวหลักในเขตอำเภอโพธาราม องค์การบริหารส่วนตำบลหนองโพจึงมีแนวทางพัฒนาในอนาคต โดยกำหนดเป็นโครงการบรรจุไว้ในแผนพัฒนาท้องถิ่นขององค์การบริหารส่วนตำบล

- **การตลาดและการส่งเสริมการท่องเที่ยว**

เนื่องจากตำบลหนองโพยังไม่มีความชัดเจนในการเป็นแหล่งท่องเที่ยว การประชาสัมพันธ์เมื่อมีการจัดกิจกรรมภายในพื้นที่จึงดำเนินการผ่านเว็บไซต์ขององค์การบริหารส่วนตำบล สื่อออนไลน์ และเสียงตามสายในระดับหนึ่ง อย่างไรก็ตาม ยังขาดการประชาสัมพันธ์ผ่านสื่อโซเชียลมีเดียที่เข้าถึงกลุ่มนักท่องเที่ยวอย่างมีประสิทธิภาพ ยังไม่มีแคมเปญโฆษณาที่เป็นรูปธรรมเพื่อดึงดูดนักท่องเที่ยว และยังขาดการสร้างแบรนด์ที่เป็นเอกลักษณ์ของตำบล แม้จะมีจุดเด่นด้านผลิตภัณฑ์นมและการเลี้ยงโคนม ตลอดจนมีความร่วมมือกับสหกรณ์โคนมหนองโพซึ่งเป็นกิจการสำคัญในพื้นที่ แต่ยังขาดความร่วมมือกับหน่วยงานด้านการท่องเที่ยวในระดับจังหวัดและระดับประเทศ

- **การบริหารจัดการ**

องค์การบริหารส่วนตำบลหนองโพ มีนโยบายสนับสนุนการท่องเที่ยวเชิงเกษตรและวัฒนธรรม แต่ยังขาดแผนยุทธศาสตร์การพัฒนาการท่องเที่ยวที่ชัดเจนและเป็นรูปธรรม นอกจากนี้ แม้จะมีการรับฟังความคิดเห็นของชุมชนในการพัฒนาพื้นที่ แต่ยังขาดกลไกที่เปิดโอกาสให้ชุมชนมีส่วนร่วมในการบริหารจัดการการท่องเที่ยวอย่างแท้จริง

โดยสรุป ตำบลหนองโพมีศักยภาพในการพัฒนาเป็นแหล่งท่องเที่ยวเชิงเกษตรและวัฒนธรรมที่น่าสนใจ โดยมีจุดเด่นสำคัญคือสหกรณ์โคนมหนองโพและผลิตภัณฑ์จากนมที่มีคุณภาพและเป็นที่รู้จักในระดับประเทศ ซึ่งแม้ตัวสหกรณ์จะไม่ได้ตั้งอยู่ในเขตพื้นที่ความรับผิดชอบขององค์การบริหารส่วนตำบลหนองโพโดยตรง แต่ก็เป็นพื้นที่ใกล้เคียงสำคัญที่ประชาชนในพื้นที่มีส่วนร่วมในฐานะเกษตรกรผู้เลี้ยงโคนมและสมาชิกสหกรณ์

อย่างไรก็ตาม การพัฒนาการท่องเที่ยวของตำบลหนองโพยังคงมีความท้าทายสำคัญในด้านการพัฒนาโครงสร้างพื้นฐาน สิ่งอำนวยความสะดวก และการประชาสัมพันธ์ที่มีประสิทธิภาพ ทั้งนี้ แนวทางการพัฒนาการท่องเที่ยวในระยะต่อไปควรมุ่งเน้นการสร้างอัตลักษณ์และวัฒนธรรมที่ชัดเจน การพัฒนาแหล่งเรียนรู้เชิงเกษตรที่เป็นรูปธรรม การพัฒนากิจกรรมท่องเที่ยวที่หลากหลายและน่าสนใจ การยกระดับมาตรฐานการให้บริการ การสร้างการมีส่วนร่วมของชุมชน ตลอดจนการประสานความร่วมมือและบูรณาการทุกภาคส่วนที่เกี่ยวข้อง เพื่อให้การท่องเที่ยวเป็นเครื่องมือสำคัญในการพัฒนาเศรษฐกิจและยกระดับคุณภาพชีวิตของประชาชนในพื้นที่ตำบลหนองโพอย่างยั่งยืนต่อไป

1.32 ด้านอุตสาหกรรม

องค์การบริหารส่วนตำบลหนองโพ มีสถานประกอบกิจการโรงงานอุตสาหกรรมที่ขออนุญาตประกอบกิจการที่เป็นอันตรายต่อสุขภาพในเขตพื้นที่ความรับผิดชอบ จำนวน 2 แห่ง ดังนี้

1. บริษัท คินซี่ (ประเทศไทย) จำกัด ประกอบกิจการโรงงานแปรรูป ขึ้นรูปโลหะ ผลิตวัสดุอุปกรณ์อะไหล่ และเครื่องมือเครื่องใช้โลหะ ตั้งอยู่เลขที่ 45/1 หมู่ที่ 2 ตำบลหนองโพ อำเภอโพธาราม จังหวัดราชบุรี

2. บริษัท แปซิฟิค ริม แพคเกจจิ้ง โซลูชั่นส์ (ประเทศไทย) จำกัด ประกอบกิจการผลิตและจำหน่ายกล่องกระดาษ การผลิตกระดาษลอนลูกฟูกและกระดาษแข็งลอนลูกฟูก ตลอดจนการผลิตกล่องจากกระดาษและกระดาษแข็ง ตั้งอยู่เลขที่ 160/3 หมู่ที่ 2 ตำบลหนองโพ อำเภอโพธาราม จังหวัดราชบุรี

การมีสถานประกอบการอุตสาหกรรมทั้งสองแห่งตั้งอยู่ในพื้นที่ตำบลหนองโพ นับเป็นปัจจัยสำคัญที่ช่วยส่งเสริมการมีงานทำและสร้างรายได้ให้แก่ประชาชนในพื้นที่ โดยเฉพาะอย่างยิ่งราษฎรที่ประกอบอาชีพรับจ้างในโรงงานอุตสาหกรรม ซึ่งเป็นหนึ่งในอาชีพรองที่สำคัญของตำบล นอกเหนือจากอาชีพเกษตรกรรมและปศุสัตว์ตามที่ได้กล่าวถึงในหัวข้อสภาพทั่วไปของตำบลก่อนหน้านี้ ทั้งนี้ การมีโรงงานอุตสาหกรรมตั้งอยู่ในพื้นที่ยังช่วยลดการเคลื่อนย้ายแรงงานออกนอกพื้นที่ ตลอดจนสร้างความหลากหลายทางเศรษฐกิจให้แก่ตำบลหนองโพ ควบคู่ไปกับฐานเศรษฐกิจด้านการเกษตรและปศุสัตว์ที่เป็นอัตลักษณ์หลักของพื้นที่

1.33 ด้านการพาณิชย์และกลุ่มอาชีพ

- **ด้านการพาณิชย์**

ในเขตองค์การบริหารส่วนตำบลหนองโพมีผู้ประกอบการที่ขึ้นทะเบียนพาณิชย์กับสำนักงานจดทะเบียนพาณิชย์องค์การบริหารส่วนตำบลหนองโพ โดยข้อมูล ณ ปีงบประมาณ 2568 (ระหว่างวันที่ 1 มกราคม – 31 ธันวาคม 2568) มีผู้ประกอบพาณิชยกิจที่จดทะเบียนจัดตั้งใหม่จำนวน 8 ราย ซึ่งอยู่ในสถานะดำเนินกิจการ (ใช้งาน) ทั้งหมด ครอบคลุมกิจการหลากหลายประเภท อาทิ ร้านค้าทั่วไป ร้านอาหาร ร้านเสริมสวย สวนเกษตร และร้านบริการนันทนาการ

นอกจากผู้ประกอบการที่ขึ้นทะเบียนพาณิชย์อย่างเป็นทางการแล้ว ในพื้นที่ยังมีร้านค้าของชาวบ้าน ร้านอาหารตามสั่ง และแผงลอยจำหน่ายสินค้าที่ยังไม่ได้ขึ้นทะเบียนพาณิชย์อีกจำนวนหนึ่ง ซึ่งกระจายอยู่ตามชุมชนต่าง ๆ ในตำบล

สำหรับกิจการที่เกี่ยวข้องกับยานพาหนะ พบว่ามีอู่ซ่อมรถและร้านซ่อมรถที่ขออนุญาตประกอบกิจการที่เป็นอันตรายต่อสุขภาพกับองค์การบริหารส่วนตำบลหนองโพ จำนวน 4 ราย

- **กลุ่มอาชีพและการรวมกลุ่มทางเศรษฐกิจ**

จากข้อมูลจำนวนประชากรจำแนกตามอาชีพ พบว่าประชาชนในตำบลหนองโพประกอบอาชีพด้านการค้าขายในสัดส่วนที่ค่อนข้างสูง ดังนี้

อาชีพ	สัดส่วน (%)
ค้าขาย	14.27
ธุรกิจส่วนตัว	3.91
รวมภาคพาณิชย์และธุรกิจ	**18.18**

ที่มา : เว็บไซต์ การจัดเก็บข้อมูลความจำเป็นพื้นฐาน (จปฐ.) กรมการพัฒนาชุมชน ณ เดือนมิถุนายน 2569

ทั้งนี้ สัดส่วนดังกล่าวนับว่าใกล้เคียงกับกลุ่มอาชีพรับจ้างทั่วไป (ร้อยละ 20.53) และพนักงานบริษัท (ร้อยละ 15.58) สะท้อนให้เห็นว่าภาคการค้าและธุรกิจส่วนตัวเป็นฐานเศรษฐกิจที่มีความสำคัญไม่น้อยไปกว่าภาคเกษตรกรรมและปศุสัตว์ของตำบล

นอกจากนี้ ในพื้นที่ตำบลหนองโพยังมีการรวมกลุ่มอาชีพในลักษณะไม่เป็นทางการ (ไม่มีการจดทะเบียนเป็นนิติบุคคล) ได้แก่ กลุ่มอาชีพเลี้ยงโคนม ซึ่งเป็นการรวมกลุ่มของเกษตรกรผู้เลี้ยงโคนมในพื้นที่ ตลอดจนกลุ่มเศรษฐกิจชุมชนและกองทุนหมู่บ้านตามที่ได้กล่าวถึงในหัวข้อองค์กรภาคประชาสังคมก่อนหน้านี้ ซึ่งแม้จะไม่มีสถานะทางกฎหมายเป็นนิติบุคคลหรือผู้ประกอบพาณิชยกิจที่ขึ้นทะเบียนอย่างเป็นทางการ แต่ก็มีบทบาทสำคัญในการเสริมสร้างความเข้มแข็งทางเศรษฐกิจของชุมชนตั้งแต่ระดับฐานราก

โดยสรุป โครงสร้างเศรษฐกิจด้านการพาณิชย์ของตำบลหนองโพจึงประกอบด้วยทั้งภาคทางการ (ผู้ประกอบพาณิชยกิจที่ขึ้นทะเบียน) และภาคไม่เป็นทางการ (ร้านค้าชาวบ้าน กลุ่มอาชีพที่ไม่จดทะเบียน) ซึ่งทั้งสองส่วนล้วนมีความสำคัญต่อการสร้างรายได้และการดำรงชีพของประชาชนในพื้นที่

1.34 ด้านแรงงาน

พื้นที่ตำบลหนองโพมีทั้งแรงงานไทยและแรงงานต่างด้าวประกอบอาชีพอยู่ในพื้นที่ โดยแรงงานต่างด้าวส่วนใหญ่เป็นชาวเมียนมา ซึ่งใช้แรงงานอยู่ในโรงงานอุตสาหกรรมภายในตำบล อาทิ บริษัท คินซี่ (ประเทศไทย) จำกัด และบริษัท แปซิฟิค ริม แพคเกจจิ้ง โซลูชั่นส์ (ประเทศไทย) จำกัด ตามที่ได้กล่าวถึงในหัวข้อด้านอุตสาหกรรมก่อนหน้านี้

- โครงสร้างอาชีพของประชากรตำบลหนองโพ

จากข้อมูลจำนวนประชากรจำแนกตามอาชีพ พบว่าประชาชนในตำบลหนองโพประกอบอาชีพหลากหลาย ดังนี้

อาชีพ	สัดส่วน (%)
กำลังศึกษา	13.37
ไม่มีอาชีพ	0.35
เกษตร-ทำนา	0.68
เกษตร-ทำไร่	0.42
เกษตร-ทำสวน	1.99
เกษตร-ประมง	0.13
เกษตร-ปศุสัตว์	9.37
รับราชการ	2.67
รัฐวิสาหกิจ	0.97
พนักงานบริษัท	15.58
รับจ้างทั่วไป	20.53
ค้าขาย	14.27
ธุรกิจส่วนตัว	3.91
อาชีพอื่น ๆ	15.73

ที่มา : เว็บไซต์ การจัดเก็บข้อมูลความจำเป็นพื้นฐาน (จปฐ.) กรมการพัฒนาชุมชน ณ เดือนมิถุนายน 2569

จะเห็นได้ว่าอาชีพ รับจ้างทั่วไป มีสัดส่วนสูงที่สุด (ร้อยละ 20.53) รองลงมาคือพนักงานบริษัท (ร้อยละ 15.58) และค้าขาย (ร้อยละ 14.27) ตามลำดับ สะท้อนให้เห็นว่าแรงงานในพื้นที่ตำบลหนองโพส่วนใหญ่พึ่งพาการรับจ้างและการทำงานในสถานประกอบการมากกว่าภาคเกษตรกรรมโดยตรง แม้ว่าตำบลหนองโพจะมีอัตลักษณ์ด้านการเกษตรและปศุสัตว์ก็ตาม

- **อัตราค่าจ้างขั้นต่ำ**

อัตราค่าจ้างขั้นต่ำของจังหวัดราชบุรีในปัจจุบัน (พ.ศ. 2568) อยู่ที่ 347 บาทต่อวัน ครอบคลุมการทำงานทั่วไป ตามประกาศคณะกรรมการค่าจ้าง เรื่อง อัตราค่าจ้างขั้นต่ำ (ฉบับที่ 14) ทั้งนี้ อัตราค่าจ้างดังกล่าวปรับเพิ่มขึ้นจากปี พ.ศ. 2567 ซึ่งอยู่ที่ 340 บาทต่อวัน คิดเป็นอัตราการเปลี่ยนแปลงร้อยละ 2.06

- **สถานการณ์แรงงานในภาพรวมจังหวัดราชบุรี**

จากข้อมูลสถิติแรงงานจังหวัดราชบุรี ไตรมาสที่ 1 ปี พ.ศ. 2568 พบว่าจังหวัดราชบุรีมีกำลังแรงงานรวม 480,457 คน มีผู้มีงานทำจำนวน 469,517 คน และมีผู้ว่างงานจำนวน 9,790 คน คิดเป็นอัตราการว่างงานร้อยละ 2.1 ซึ่งเพิ่มขึ้นจากไตรมาสเดียวกันของปีก่อนหน้า (ร้อยละ 1.0 ในไตรมาสที่ 1 ปี 2567)

1.35 ด้านกีฬาและนันทนาการ

งานด้านกีฬาและนันทนาการขององค์การบริหารส่วนตำบลหนองโพอยู่ในความรับผิดชอบของกองการศึกษาและวัฒนธรรม โดยมีการดำเนินงานที่สำคัญ ดังนี้

- **ด้านกีฬา**

องค์การบริหารส่วนตำบลหนองโพจัดให้มีโครงการแข่งขันกีฬาต้านยาเสพติดเป็นประจำทุกปีงบประมาณ เพื่อส่งเสริมให้เด็ก เยาวชน และประชาชนในพื้นที่ใช้เวลาว่างให้เกิดประโยชน์ผ่านการออกกำลังกายและการเล่นกีฬา อันเป็นการป้องกันปัญหายาเสพติดในชุมชนไปพร้อมกัน

- **สถานที่ออกกำลังกาย**

องค์การบริหารส่วนตำบลหนองโพ มีสถานที่สำหรับการออกกำลังกายและจัดกิจกรรมกีฬาในพื้นที่ ดังนี้

1. สนามกีฬาองค์การบริหารส่วนตำบลหนองโพ เป็นสนามกีฬาหลักของตำบล ใช้สำหรับจัดการแข่งขันกีฬาและกิจกรรมออกกำลังกายของประชาชนในภาพรวม

2. ลานกีฬาชุมชนประจำหมู่บ้าน กระจายอยู่ในแต่ละหมู่บ้านภายในตำบล เพื่ออำนวยความสะดวกให้ประชาชนสามารถออกกำลังกายและทำกิจกรรมนันทนาการได้อย่างทั่วถึงใกล้บ้าน โดยไม่ต้องเดินทางไกลมายังสนามกีฬาหลักของตำบล

- **ด้านนันทนาการ**

องค์การบริหารส่วนตำบลหนองโพจัดกิจกรรมนันทนาการเพื่อประชาชนในทุกช่วงวัยเป็นประจำทุกปีงบประมาณ ได้แก่

1. กิจกรรมวันเด็กแห่งชาติ เพื่อส่งเสริมพัฒนาการด้านร่างกาย จิตใจ อารมณ์ และสังคมของเด็กและเยาวชนในพื้นที่ ตลอดจนสร้างความสุขและความสัมพันธ์อันดีระหว่างเด็ก เยาวชน ครอบครัว และชุมชน

2. กิจกรรมวันผู้สูงอายุ จัดขึ้นเพื่อส่งเสริมและเชิดชูคุณค่าของผู้สูงอายุในชุมชน ตลอดจนเปิดโอกาสให้ผู้สูงอายุได้ทำกิจกรรมนันทนาการร่วมกัน เสริมสร้างสุขภาพกายและสุขภาพจิตที่ดี พร้อมทั้งเป็นการรดน้ำขอพรผู้สูงอายุตามประเพณีไทย อันสอดคล้องกับสถานการณ์ที่ตำบลหนองโพกำลังก้าวเข้าสู่สังคมผู้สูงอายุอย่างสมบูรณ์ตามที่ได้กล่าวถึงในหัวข้อโครงสร้างประชากรก่อนหน้านี้

การดำเนินงานดังกล่าวสะท้อนให้เห็นถึงความมุ่งมั่นขององค์การบริหารส่วนตำบลหนองโพในการส่งเสริมสุขภาวะและพัฒนาคุณภาพชีวิตของประชาชนในทุกช่วงวัยผ่านกิจกรรมด้านกีฬาและนันทนาการ ทั้งในระดับตำบลและระดับหมู่บ้าน ควบคู่ไปกับการป้องกันปัญหายาเสพติดและเสริมสร้างความสัมพันธ์อันดีในชุมชนอย่างต่อเนื่อง โดยเฉพาะอย่างยิ่งการให้ความสำคัญกับกลุ่มผู้สูงอายุซึ่งมีสัดส่วนเพิ่มขึ้นอย่างต่อเนื่องในโครงสร้างประชากรของตำบล

1.36 ด้านรายได้

- **รายได้องค์กรปกครองส่วนท้องถิ่น**

องค์การบริหารส่วนตำบลหนองโพ มีรายรับในปีงบประมาณ พ.ศ. 2568 อยู่ที่ 28,184,742.94 บาท ดังนี้

หมวด	ประเภท	ประมาณการ	รับจริง	รับจริงเกินประมาณการ
หมวดภาษีอากร	ภาษีที่ดินและสิ่งปลูกสร้าง	950,000.00	1,209,459.02	259,459.02
	ภาษีป้าย	250,000.00	135,804.00	-114,196.00
	ภาษีอื่น ๆ	1,000.00	0.00	-1,000.00
	รวมหมวดภาษีอากร	**1,201,000.00**	**1,345,263.02**	**144,263.02**
หมวดค่าธรรมเนียม ค่าปรับ และใบอนุญาต	ค่าธรรมเนียมใบอนุญาตการขายสุรา	500.00	261.90	-238.10
	ค่าธรรมเนียมเก็บและขนมูลฝอย	180,000.00	158,200.00	-21,800.00
	ค่าธรรมเนียมเกี่ยวกับการควบคุมอาคาร	5,000.00	1,180.83	-3,819.17
	ค่าธรรมเนียมเกี่ยวกับทะเบียนพาณิชย์	500.00	400.00	-100.00
	ค่าธรรมเนียมการสมัครรับเลือกตั้งสมาชิกสภาท้องถิ่นหรือผู้บริหารท้องถิ่น	25,000.00	0.00	-25,000.00
	ค่าธรรมเนียมเกี่ยวกับการขุดดินและถมดิน	2,000.00	1,000.00	-1,000.00
	ค่าธรรมเนียมอื่น ๆ	500.00	100.00	-400.00
	ค่าปรับผู้กระทำความผิดกฎหมายทะเบียนพาณิชย์	100.00	0.00	-100.00
	ค่าปรับการผิดสัญญา	200,000.00	112,828.00	-87,172.00
	ค่าปรับอื่น ๆ	2,500.00	2,040.00	-460.00
	ค่าใบอนุญาตรับทำการเก็บขนสิ่งปฏิกูลหรือมูลฝอย	2,500.00	2,500.00	0.00
	ค่าใบอนุญาตประกอบการค้าสำหรับกิจการที่เป็นอันตรายต่อสุขภาพ	20,000.00	13,700.00	-6,300.00
	ค่าใบอนุญาตเกี่ยวกับการควบคุมอาคาร	1,000.00	260.00	-740.00
	ค่าใบอนุญาตอื่น ๆ	100.00	0.00	-100.00
	รวมหมวดค่าธรรมเนียม ค่าปรับ และใบอนุญาต	**439,700.00**	**292,470.73**	**-147,229.27**
หมวดรายได้จากทรัพย์สิน	ค่าเช่าหรือบริการ	0.00	500.00	500.00
	ดอกเบี้ย	200,000.00	387,860.42	187,860.42
	รายได้จากทรัพย์สินอื่น ๆ	100.00	0.00	-100.00
	รวมหมวดรายได้จากทรัพย์สิน	**200,100.00**	**388,360.42**	**188,260.42**
หมวดรายได้จากสาธารณูปโภค และกิจการพาณิชย์	เงินสนับสนุนจากกิจการพาณิชย์อื่น ๆ	100.00	0.00	-100.00
	รวมหมวดรายได้จากสาธารณูปโภค และกิจการพาณิชย์	**100.00**	**0.00**	**-100.00**
หมวดรายได้เบ็ดเตล็ด	ค่าจำหน่ายเศษของ	0.00	6,136.00	6,136.00
	เงินที่มีผู้อุทิศให้	100.00	0.17	-99.83
	รายได้เบ็ดเตล็ดอื่น ๆ	33,800.00	349,320.00	315,520.00
	รวมหมวดรายได้เบ็ดเตล็ด	**33,900.00**	**355,456.17**	**321,556.17**
หมวดรายได้จากทุน	ค่าขายทอดตลาดทรัพย์สิน	10,000.00	1,020.00	-8,980.00
	รายได้จากทุนอื่น ๆ	100.00	0.00	-100.00
	รวมหมวดรายได้จากทุน	**10,100.00**	**1,020.00**	**-9,080.00**
หมวดภาษีจัดสรร	ภาษีรถยนต์	1,000,000.00	1,014,046.15	14,046.15
	ภาษีมูลค่าเพิ่มตาม พ.ร.บ. กำหนดแผนฯ	9,550,000.00	10,485,265.73	935,265.73
	ภาษีมูลค่าเพิ่มตาม พ.ร.บ. จัดสรรรายได้ฯ	1,850,000.00	2,138,404.84	288,404.84
	ภาษีธุรกิจเฉพาะ	100,000.00	83,875.97	-16,124.03
	ภาษีสรรพสามิต	2,300,000.00	2,253,330.63	-46,669.37
	ค่าภาคหลวงแร่	35,000.00	36,497.97	1,497.97
	ค่าภาคหลวงปิโตรเลียม	25,000.00	24,014.23	-985.77
	ค่าธรรมเนียมจดทะเบียนสิทธิและนิติกรรมตามประมวลกฎหมายที่ดิน	750,000.00	466,847.00	-283,153.00
	ค่าธรรมเนียมและค่าใช้น้ำบาดาล	5,000.00	4,590.00	-410.00
	ภาษีจัดสรรอื่น ๆ	100.00	0.00	-100.00
	รวมหมวดภาษีจัดสรร	**15,615,100.00**	**16,506,872.52**	**891,772.52**
หมวดเงินอุดหนุน	เงินอุดหนุนทั่วไป	9,500,000.00	9,295,300.08	-204,699.92
	รวมหมวดเงินอุดหนุน	**9,500,000.00**	**9,295,300.08**	**-204,699.92**
	รวมทั้งหมด	**27,000,000.00**	**28,184,742.94**	**1,184,742.94**

ที่มา : ระบบระบบบัญชีคอมพิวเตอร์ขององค์กรปกครองส่วนท้องถิ่น (New e-LAAS)

- **รายได้และรายจ่ายเฉลี่ยของครัวเรือน**

จากข้อมูลด้านเศรษฐกิจครัวเรือนจังหวัดราชบุรี พบว่ามีรายได้เฉลี่ยต่อบุคคลอยู่ที่ 149,936.52 บาทต่อปี และรายได้เฉลี่ยต่อครัวเรือนอยู่ที่ 449,710.21 บาทต่อปี ทั้งนี้ เมื่อพิจารณาเกณฑ์ความยากจนตามมาตรฐานรายได้เฉลี่ยไม่ต่ำกว่า 40,000 บาทต่อคนต่อปี พบว่าในพื้นที่ไม่มีครัวเรือนที่มีรายได้ต่ำกว่าเกณฑ์ดังกล่าว สะท้อนให้เห็นว่าประชาชนในพื้นที่มีรายได้อยู่ในเกณฑ์มาตรฐานขั้นพื้นฐานตามที่กำหนด

- **เงินออมของครัวเรือนตำบลหนองโพ**

จากข้อมูลด้านเงินออมของตำบลหนองโพ พบว่ามีครัวเรือนที่มีการออมเงินจำนวน 1,509 ครัวเรือน (คิดเป็นร้อยละ 100 ของครัวเรือนที่มีข้อมูล ไม่พบครัวเรือนที่ไม่มีการออมเงิน) โดยจำแนกตามช่วงจำนวนเงินออมได้ ดังนี้

ช่วงเงินออม (บาท)	จำนวนครัวเรือน	ร้อยละ
ต่ำกว่า 10,000	314	20.80
10,000 - 29,999	770	54.00
30,000 - 59,999	374	24.80
60,000 - 99,999	40	2.70
100,000 บาทขึ้นไป	11	0.70
รวมทั้งหมด	**1,509**	**100**

ที่มา : เว็บไซต์ การจัดเก็บข้อมูลความจำเป็นพื้นฐาน (จปฐ.) กรมการพัฒนาชุมชน ณ เดือนมิถุนายน 2569

จากข้อมูลข้างต้นพบว่าครัวเรือนส่วนใหญ่มีเงินออมอยู่ในช่วง 10,000 -29,999 บาท คิดเป็นสัดส่วนสูงที่สุดถึงร้อยละ 51.0 ของครัวเรือนที่มีการออมทั้งหมด ในขณะที่มีเพียงส่วนน้อย (ร้อยละ 3.4) ที่มีเงินออมสูงกว่า 60,000 บาท สะท้อนให้เห็นว่าครัวเรือนส่วนใหญ่ในตำบลหนองโพมีระดับเงินออมอยู่ในเกณฑ์ปานกลางถึงค่อนข้างต่ำ

- หนี้สินของครัวเรือนตำบลหนองโพ

จากข้อมูลด้านหนี้สิน พบว่าตำบลหนองโพมีครัวเรือนที่มีหนี้สินจำนวน 544 ครัวเรือน และครัวเรือนที่ไม่มีหนี้สินจำนวน 965 ครัวเรือน จากจำนวนครัวเรือนที่มีข้อมูลทั้งสิ้น 1,509 ครัวเรือน คิดเป็นสัดส่วนดังนี้

สถานะหนี้สิน	จำนวนครัวเรือน	ร้อยละ
มีหนี้สิน	544	31.10
ไม่มีหนี้สิน	965	63.90
รวมทั้งหมด	**1,509**	**100**

ที่มา : เว็บไซต์ การจัดเก็บข้อมูลความจำเป็นพื้นฐาน (จปฐ.) กรมการพัฒนาชุมชน ณ เดือนมิถุนายน 2569

โดยมูลค่าหนี้สินรวมทั้งสิ้นของตำบลหนองโพอยู่ที่ 46,320,000 บาทซึ่งเมื่อคำนวณเฉลี่ยจากครัวเรือนที่มีหนี้สิน (544 ครัวเรือน) จะมีมูลค่าหนี้สินเฉลี่ยประมาณ 85,147 บาทต่อครัวเรือน

โดยภาพรวม แม้ตำบลหนองโพจะไม่พบครัวเรือนที่มีรายได้ต่ำกว่าเกณฑ์มาตรฐานความยากจน และครัวเรือนส่วนใหญ่มีการออมเงินอย่างสม่ำเสมอ แต่ยังคงมีครัวเรือนร้อยละ 36.1 ที่มีภาระหนี้สิน ซึ่งเป็นประเด็นที่หน่วยงานท้องถิ่นควรให้ความสำคัญในการส่งเสริมความรู้ด้านการบริหารจัดการการเงินครัวเรือนควบคู่ไปกับการส่งเสริมอาชีพและรายได้เสริมตามที่ได้กล่าวถึงในหัวข้อการส่งเสริมอาชีพและแก้ไขปัญหาความยากจนก่อนหน้านี้ เพื่อลดภาระหนี้สินและเสริมสร้างความมั่นคงทางการเงินให้แก่ครัวเรือนในพื้นที่อย่างยั่งยืน

ส่วนที่ 2
ประเด็นการพัฒนาท้องถิ่น

2.1 วิสัยทัศน์ (Vision)

- **วิสัยทัศน์ขององค์บริหารส่วนตำบลหนองโพ**

"ชุมชนเข้มแข็ง เกษตรยั่งยืน คุณภาพชีวิตดี บริหารด้วยธรรมาภิบาล"

- **พันธกิจ (Mission)**

1. พัฒนาโครงสร้างพื้นฐาน ถนน แหล่งน้ำ ไฟฟ้า และระบบสาธารณูปโภคให้ได้มาตรฐาน ทั่วถึง และปลอดภัย
2. ส่งเสริมเศรษฐกิจฐานราก อาชีพ การเกษตร ปศุสัตว์ และการท่องเที่ยวเชิงอัตลักษณ์ท้องถิ่น ให้เติบโตอย่างยั่งยืน
3. ยกระดับคุณภาพชีวิตประชาชนทุกช่วงวัย ด้วยสวัสดิการสังคม สุขภาพ และความเข้มแข็งของชุมชนอย่างทั่วถึงเป็นธรรม
4. อนุรักษ์และฟื้นฟูทรัพยากรธรรมชาติและสิ่งแวดล้อม บริหารจัดการขยะและมลพิษอย่างเป็นระบบ
5. ส่งเสริมการศึกษา ทะนุบำรุงศาสนา ศิลปวัฒนธรรม และภูมิปัญญาท้องถิ่นให้คงอยู่คู่ชุมชน
6. เสริมสร้างความมั่นคงภายใน ความปลอดภัยในชีวิตทรัพย์สิน และบริหารกิจการบ้านเมืองที่ดี ด้วยหลักธรรมาภิบาล

2.2 นโยบายผู้บริหารท้องถิ่น

- **นโยบายนายกองค์การบริหารส่วนตำบลหนองโพ**

นโยบายในการบริหารงานและพัฒนาองค์การบริหารส่วนตำบลหนองโพ ยึดหลักธรรมาภิบาล ประกอบด้วย 6 หลักการ คือ

1. หลักนิติธรรม การมีกฎหมายรวมถึงมีกฎ ระเบียบที่เป็นธรรมกับทุกฝ่าย มีการบังคับใช้อย่างเสมอภาคและไม่มีการเลือกปฏิบัติ มีการดูแล การปฏิบัติงานให้เป็นไปตามกรอบของกฎหมาย การปฏิบัติที่เคารพสิทธิและเสรีภาพของประชาชน รวมทั้งกำหนดกรอบเวลาการปฏิบัติที่ชัดเจนให้ประชาชนทราบ

2. หลักคุณธรรม การไม่ทุจริต ไม่ประพฤติผิดวินัย และจรรยาบรรณ รวมถึงการมีพฤติกรรมที่พึงประสงค์ที่ปลอดจากการคอร์รัปชั่น หรือฉ้อราษฎร์บังหลวง การไม่ละเมิดจริยธรรมหรือธรรมเนียมปฏิบัติและกฎหมาย ทั้งนี้ ผู้ที่มีอาชีพต่างกันก็จะมีแนวปฏิบัติหรือจริยธรรมที่จะต้องทำหน้าที่โดยยึดหลักคุณธรรม โดยจะต้องมีการปฏิบัติหน้าที่โดยเสมอภาค ความเท่าเทียมกัน ทั้งนี้ จะต้องอยู่ภายใต้กรอบของกฎหมาย กฎระเบียบ คำสั่ง แนวทางปฏิบัติ

3. ด้านความโปร่งใส คือ การมีความโปร่งใสเกี่ยวกับการบริหารงานในทุก ๆ ด้าน เช่น การมีการวางระบบงาน การกำหนดขั้นตอนที่ชัดเจน เช่น การมีระบบคุณธรรมในการเลือกบุคลากร รวมถึงการให้คุณให้โทษ ฯลฯ การเปิดโอกาสให้สังคมภายนอกเข้าถึงข้อมูลข่าวสาร หรือมีการเผยแพร่ข้อมูล ข่าวสารและผลการดำเนินงานต่อสาธารณะ ซึ่งหน่วยงานโดยยึดหลักความโปร่งใส และพร้อมที่จะได้รับการตรวจสอบ

4. หลักการมีส่วนร่วมของประชาชน กระบวนการที่ผู้มีส่วนเกี่ยวข้อง หรือผู้มีส่วนได้ส่วนเสีย มีโอกาสได้แสดงทัศนะและเข้าร่วมกิจกรรมต่าง ๆ ที่มีผลต่อชีวิตความเป็นอยู่ของประชาชน รวมทั้งมีการนำความคิดเห็นดังกล่าวไปประกอบการพิจารณา กำหนดนโยบายและการตัดสินใจ ประกอบด้วยการให้ข้อมูลข่าวสารต่อผู้มีส่วนเกี่ยวข้อง การเปิดรับความคิดเห็นจากประชาชน การวางแผนร่วมกัน และการพัฒนาศักยภาพของประชาชนให้สามารถเข้ามามีส่วนร่วมได้

5. หลักจิตสำนึกและความรับผิดชอบ เปิดโอกาสให้มีการตรวจสอบ ซึ่งจะสะท้อนถึงความรับผิดชอบต่อสาธารณะ และต่อผู้มีส่วนเกี่ยวข้องหรือผู้มีส่วนได้ส่วนเสีย เป็นการแสดงถึงความรับผิดชอบในการตัดสินใจ ซึ่งส่งผลกระทบต่อสาธารณะ จิตสำนึกและความรับผิดชอบ

6. หลักความคุ้มค่า การคำนึงถึงประโยชน์สูงสุดแก่ส่วนรวม ในการบริหารจัดการ และการใช้ทรัพยากรที่มีอยู่อย่างจำกัดให้เกิดประโยชน์สูงสุดและยั่งยืน ในภารกิจทุกด้านของหน่วยของรัฐจะต้องมีการบริหารจัดการทั้งรายรับ/รายได้ และรายจ่าย โดยคำนึงถึงประโยชน์สูงสุด ให้เกิดความคุ้มค่าในทุกภารกิจ

วิสัยทัศน์การพัฒนาตำบลหนองโพ ซึ่งเป็นพื้นที่ชุมชนเกษตรกรรม มีวัฒนธรรมท้องถิ่น และชุมชนที่เข้มแข็ง และสังคมผู้สูงอายุ นายกองค์การบริหารส่วนตำบลหนองโพ กำหนดแนวทางการพัฒนาไว้ว่า **“น้ำไหล ไฟสว่าง ทางดี ประชาชนมีความสุข”** โดยยึดหลักการพัฒนาเชิงพื้นฐานการตัดสินใจบนพื้นฐานข้อมูลจริง การมีส่วนร่วมของประชาชนทุกภาคส่วน ความโปร่งใส ตรวจสอบได้และคุ้มค่า นโยบายและทิศทางการพัฒนาเชิงยุทธศาสตร์ ดังนี้

- **นโยบายเร่งด่วนที่ดำเนินการในช่วงแรก**

1. ซ่อมแซมถนนภายในหมู่บ้าน ถนนเชื่อมระหว่างหมู่บ้านและระหว่างตำบล และประชาชนสัญจรไปมาได้อย่างสะดวกและปลอดภัย

2. ปรับปรุงแหล่งน้ำคลองสาธารณะเพื่อกักเก็บน้ำไว้ใช้ในฤดูแล้งในพื้นที่ตำบลหนองโพ

3. ติดตั้งและซ่อมแซมไฟฟ้าส่องสว่างสาธารณะ เพื่ออำนวยความสะดวกแก่ประชาชน เพื่อลดอุบัติเหตุและป้องกันอาชญากรรม พร้อมติดตั้งกล้องวงจรปิดตามแยกต่าง ๆ ที่เป็นจุดเสี่ยงภายในตำบลหนองโพ

- **นโยบายที่จะดำเนินการให้มีการขับเคลื่อน ภายใน 4 ปี**

นโยบายที่ 1 พัฒนาโครงสร้างพื้นฐานและความปลอดภัยในชีวิตและทรัพย์สิน

มุ่งมั่นที่จะพัฒนาโครงสร้างพื้นฐานให้ได้มาตรฐาน เพื่อตอบสนองต่อความต้องการของประชาชนอย่างมีประสิทธิภาพ และสอดคล้องกับแผนพัฒนาโครงสร้างส่วนตำบลหนองโพ โดยมีแนวทาง ดังนี้

1.1 ก่อสร้างและซ่อมแซมถนน เพื่อเชื่องโยงเครือข่ายคมนาคม การขนส่งสินค้าทางการเกษตรให้สามารถสัญจรไปมาอย่างสะดวก

1.2 จัดให้มีทางระบายน้ำ แก้ไขทางระบายน้ำอุดตัน แก้ไขปัญหาน้ำท่วม

1.3 จัดให้มีการกำจัดวัชพืชในลำคลองและรักษาแหล่งน้ำเพื่ออุปโภค บริโภค และแหล่งน้ำเพื่อการเกษตรให้ทั่วถึงและเพียงพอ

1.4 จัดให้มีไฟฟ้าสาธารณะไฟฟ้าส่องสว่าง เพื่ออำนวยความสะดวกแก่ประชาชนเพื่อลดอุบัติเหตุป้องกันอาชญากรรม และมุ่งพัฒนาสาธารณะประโยชน์อื่น ๆ ให้มีความพร้อมและเพียงพอต่อการให้บริการประชาชน

1.5 ประสานความร่วมมือกับองค์การบริหารส่วนตำบลอื่น ส่วนราชการและองค์กรอื่น เพื่อรับการสนับสนุนจัดการทำบริการสาธารณะแก่ประชาชน

นโยบายที่ 2 ด้านเศรษฐกิจ

สนับสนุนผลักดันให้มีกระบวนการลดค่าใช้จ่ายในชีวิตประจำวัน และจัดอบรมสร้างอาชีพเสริมให้กับประชาชนทุกระดับ โดยการส่งเสริมแนวทางเศรษฐกิจแบบพอเพียง ตามศักยภาพของชุมชนในระดับฐานรากของตำบลหนองโพ โดยมีแนวทาง ดังนี้

2.1 ส่งเสริมการรวมกลุ่มอาชีพ เพื่อสร้างรายได้ของครัวเรือนให้มีคุณภาพชีวิตที่ดีสู่ชุมชนที่เข้มแข็ง และเสริมสร้างความเข้มแข็งทางเศรษฐกิจและระดับฐานรากให้ประชาชนมีรายได้เพิ่มขึ้นนอกเหนือจากอาชีพหลัก

2.2 ส่งเสริมและพัฒนาผลิตภัณฑ์ที่เป็นงานฝีมือของชาวบ้านโดยใช้ทรัพยากรที่มีอยู่ในท้องถิ่นเป็นการเพิ่มมูลค่าจากสิ่งของให้มีมูลค่าเพิ่มขึ้นเพื่อพัฒนาคุณภาพชีวิตของคนในชุมชนให้มีคุณภาพชีวิตที่ดี

นโยบายที่ 3 ด้านคุณภาพและการบริหารจัดการ

ส่งเสริมและสนับสนุนให้ตำบลหนองโพ เป็นชุมชนที่ปลอดภัยและพัฒนาเกี่ยวกับคุณภาพชีวิตของประชาชนและเยาวชนในตำบลหนองโพ มีความเป็นอยู่ที่ดีขึ้นและสร้างโอกาสให้ทุกคนได้รับการบริการอย่างเท่าเทียมกัน ส่งเสริมและสนับสนุนระบบสาธารณสุขให้มีประสิทธิภาพ มีความเข้มแข็งระบบสุขภาพที่ดีแก่ประชาชนในตำบลหนองโพ ให้มีสุขภาพแข็งแรงทางร่างกายและจิตใจ โดยมีแนวทาง ดังนี้

3.1 ส่งเสริมให้ประชาชนมีความรู้ เกี่ยวกับโรคภัยไข้เจ็บต่าง ๆ พร้อมแนวทางป้องกันโรคติดต่อรวมทั้งสามารถดูแลสุขภาพเบื้องต้นได้

3.2 ส่งเสริมหลักประกันรายได้เบี้ยยังชีพผู้สูงอายุ ผู้พิการ ผู้ป่วยเอดส์ และสนับสนุนสงเคราะห์ผู้ด้อยโอกาสทางสังคม และปรับปรุงที่อยู่อาศัยสำหรับผู้สูงอายุ ผู้พิการซึ่งเป็นผู้ที่มีรายได้น้อยและยากไร้

3.3 สนับสนุนนโยบายรัฐบาลในการป้องกันปัญหายาเสพติดรวมถึงการสนับสนุนกิจกรรมอาสาป้องกันภัยฝ่ายพลเรือน

3.4 ส่งเสริมระบบสาธารณสุขปฐมภูมิ

3.5 ส่งเสริมให้ประชาชนในตำบลหนองโพมีสุขภาพแข็งแรง ส่งเสริมให้เล่นกีฬาและออกกำลังกาย

3.6 ส่งเสริมและสนับสนุนการดูแลผู้สูงอายุที่มีภาวะพึ่งพิงให้ได้รับการดูแลอย่างทั่วถึงเหมาะสม

นโยบายที่ 4 ด้านสิ่งแวดล้อมและทรัพยากรธรรมชาติ

ส่งเสริมและอนุรักษ์ทรัพยากรธรรมชาติและสิ่งแวดล้อม มุ่งเน้นการสร้างสมดุลระหว่างการพัฒนาเศรษฐกิจและการอนุรักษ์สิ่งแวดล้อมเพื่อความยั่งยืน โดยมีแนวทาง ดังนี้

4.1 ปรับปรุงภูมิทัศน์ในตำบลหนองโพ ให้มีความสะอาดและสวยงาม

4.2 ส่งเสริมและสนับสนุนในการบริหารจัดการขยะมูลฝอยภายในตำบลหนองโพให้ทั่วถึงและมีประสิทธิภาพ

4.3 ดูแลรักษาที่สาธารณะประโยชน์ และที่สาธารณะที่ประชาชนใช้ประโยชน์ร่วมกันของตำบลหนองโพ

4.4 รณรงค์สร้างจิตสำนึกให้ประชาชนตระหนักถึงความสำคัญของทรัพยากรธรรมชาติและสิ่งแวดล้อม อนุรักษ์และฟื้นฟูสภาพแวดล้อม การจัดการทรัพยากร ควบคุม เฝ้าระวังปัญหามลพิษทางอากาศอยู่ในสภาพที่ไม่เป็นอันตรายต่อสุขภาพ และอนามัยของประชาชน

นโยบายที่ 5 ด้านการศึกษา ศาสนา วัฒนธรรม และนันทนาการ

ส่งเสริมและสนับสนุนการศึกษาทั้งภายในระบบและนอกระบบอย่างต่อเนื่อง และส่งเสริมให้มีการเรียนรู้ของประชาชนในตำบลหนองโพ ตลอดจนการส่งเสริมจริยธรรม วัฒนธรรมท้องถิ่นและรักษาประเพณีท้องถิ่นให้ยั่งยืน โดยมีแนวทาง ดังนี้

5.1 พัฒนาการศึกษาระดับปฐมวัย เพื่อเตรียมความพร้อมก่อนเข้ารับการศึกษาขั้นพื้นฐาน โดยการส่งเสริมการจัดการศึกษาระดับปฐมวัย การเรียนการสอนของศูนย์พัฒนาเด็กเล็กให้มีคุณภาพได้มาตรฐาน

5.2 สนับสนุนการศึกษาของโรงเรียนประถมศึกษาในเขตพื้นที่องค์การบริหารส่วนตำบลหนองโพ ภายใต้กรอบของกฎหมายและระเบียบที่เกี่ยวข้อง

5.3 ส่งเสริม สนับสนุนกิจกรรมทางศาสนา รักษาสืบทอดประเพณี วัฒนธรรมอันดีงามของท้องถิ่นและของชาติ

5.4 ส่งเสริม สนับสนุน ศิลปะและภูมิปัญญาของท้องถิ่นให้คงอยู่สืบต่อไป

นโยบายที่ 6 ด้านการบริหาร การเมืองการปกครองและบริหารจัดการองค์กร

บริหารงานโดยยึดหลักธรรมาภิบาล มุ่งเน้นความโปร่งใสและการมีส่วนร่วม โดยมีแนวทาง ดังนี้

6.1 ส่งเสริมการปกครองระบอบประชาธิปไตย อันมีพระมหากษัตริย์ทรงเป็นประมุข

6.2 การบริหารโดยความโปร่งใส และเป็นธรรม

6.3 เสริมสร้างคุณธรรม จริยธรรม ของผู้บริหารสมาชิกและพนักงาน

6.4 ประสานงานและสนับสนุนกลุ่มองค์กรต่าง ๆ ในตำบล

6.5 สร้างเสริมความสามัคคีและความสมานฉันท์ภายในองค์การบริหารส่วนตำบลหนองโพ และชาวตำบลหนองโพ

2.3 ความสัมพันธ์ประเด็นการพัฒนาท้องถิ่น

2.3.1 ยุทธศาสตร์ชาติ 20 ปี(พ.ศ. 2561-2580)

- **วิสัยทัศน์ประเทศไทย**

"ประเทศไทยมีความมั่นคง มั่งคั่ง ยั่งยืน เป็นประเทศพัฒนาแล้ว ด้วยการพัฒนาตามหลักปรัชญาของเศรษฐกิจพอเพียง"

- **คติพจน์ประจำชาติ**

"มั่นคง มั่งคั่ง ยั่งยืน" เพื่อสนองตอบต่อผลประโยชน์แห่งชาติ อันได้แก่ การมีเอกราช อธิปไตย การดำรงอยู่อย่างมั่นคง และยั่งยืนของสถาบันหลักของชาติ และประชาชนจากภัยคุกคามทุกรูปแบบ การอยู่ร่วมกันในชาติอย่างสันติสุข เป็นปึกแผ่น มีความมั่นคงทางสังคมท่ามกลางพหุสังคม และการมีเกียรติและศักดิ์ศรีของความเป็นมนุษย์ ความเจริญเติบโตของชาติ ความเป็นธรรม และความอยู่ดีมีสุขของประชาชน ความยั่งยืนของฐานทรัพยากรธรรมชาติสิ่งแวดล้อม ความมั่นคงทางพลังงานและอาหาร ความสามารถในการรักษาผลประโยชน์ของชาติภายใต้การเปลี่ยนแปลงของสภาวะแวดล้อมระหว่างประเทศ และการอยู่ร่วมกันอย่างสันติ

- **เป้าหมายการพัฒนาประเทศ**

เป้าหมายการพัฒนาประเทศ คือ **"ประเทศชาติมั่นคง ประชาชนมีความสุข เศรษฐกิจพัฒนาอย่างต่อเนื่อง สังคมเป็นธรรม ฐานทรัพยากรธรรมชาติยั่งยืน"**

- **ประเด็นยุทธศาสตร์ชาติ**

1. ยุทธศาสตร์ชาติด้านความมั่นคง

มีเป้าหมายการพัฒนาที่สำคัญ คือ ประเทศชาติมั่นคง ประชาชนมีความสุข เน้นการบริหารจัดการสภาวะแวดล้อมของประเทศให้มีความมั่นคง ปลอดภัย เอกราช อธิปไตย และมีความสงบเรียบร้อยในทุกระดับ ตั้งแต่ระดับชาติ สังคม ชุมชน มุ่งเน้นการพัฒนาคน เครื่องมือ เทคโนโลยี และระบบฐานข้อมูลขนาดใหญ่ให้มีความพร้อมสามารถรับมือกับภัยคุกคาม และภัยพิบัติได้ทุกรูปแบบ และทุกระดับความรุนแรง ควบคุมไปกับการป้องกันและแก้ไขปัญหาด้านความมั่นคงที่มีอยู่ในปัจจุบัน และที่อาจจะเกิดขึ้นในอนาคต ใช้กลไกการแก้ไขปัญหาแบบบูรณาการ ทั้งกับส่วนราชการ ภาคเอกชน ประชาสังคม และองค์กรที่ไม่ใช่รัฐ รวมถึงประเทศเพื่อนบ้าน และมิตรประเทศทั่วโลกบนพื้นฐานของหลักธรรมาภิบาล เพื่อเอื้ออำนวยประโยชน์ต่อการดำเนินการของยุทธศาสตร์ชาติด้านอื่น ๆ ให้สามารถขับเคลื่อนไปได้ตามทิศทางและเป้าหมายที่กำหนด

2. ยุทธศาสตร์ชาติด้านการสร้างความสามารถในการแข่งขัน

มีเป้าหมายการพัฒนาที่มุ่งเน้นการยกระดับศักยภาพของประเทศในหลากหลายมิติบนพื้นฐานแนวคิด 3 ประการ ได้แก่ (1) "ต่อยอดอดีต" โดยมองกลับไปที่รากเหง้าทางเศรษฐกิจ อัตลักษณ์ วัฒนธรรม ประเพณี วิถีชีวิต และจุดเด่นทางทรัพยากรธรรมชาติที่หลากหลาย รวมทั้งความได้เปรียบเชิงเปรียบเทียบของประเทศในด้านอื่นๆ นำมาประยุกต์ผสมผสานกับเทคโนโลยีและนวัตกรรม เพื่อให้สอดรับกับบริบทของเศรษฐกิจและสังคมโลกสมัยใหม่ (2) "ปรับปัจจุบัน" เพื่อปูทางสู่อนาคต ผ่านการพัฒนาโครงสร้างพื้นฐานของประเทศในมิติต่างๆ ทั้งโครงข่ายระบบคมนาคมและขนส่ง โครงสร้างพื้นฐานวิทยาศาสตร์ เทคโนโลยีและดิจิทัล และการปรับสภาพแวดล้อมให้เอื้อต่อการพัฒนาอุตสาหกรรมและบริการอนาคต และ (3) "สร้างคุณค่าใหม่ในอนาคต" ด้วยการเพิ่มศักยภาพของผู้ประกอบการ พัฒนาคนรุ่นใหม่ รวมถึงปรับรูปแบบธุรกิจ เพื่อตอบสนองต่อความต้องการของตลาด ผสมผสานกับยุทธศาสตร์ที่รองรับอนาคตบนพื้นฐานของการต่อยอดอดีตและปรับปัจจุบัน พร้อมทั้งการส่งเสริมและสนับสนุนจากภาครัฐ ให้ประเทศไทยสามารถสร้างฐานรายได้และการจ้างงานใหม่ ขยายโอกาสทางการค้าและการลงทุนในเวทีโลก ควบคู่ไปกับการยกระดับรายได้และการกินดีอยู่ดี รวมถึงการเพิ่มขึ้นของคนชั้นกลาง และลดความเหลื่อมล้ำของคนในประเทศได้ในคราวเดียวกัน

3. ยุทธศาสตร์ชาติด้านการพัฒนาและเสริมสร้างศักยภาพทรัพยากรมนุษย์

มีเป้าหมายการพัฒนาที่สำคัญเพื่อพัฒนาคนในทุกมิติและในทุกช่วงวัยให้เป็นคนดี เก่ง และมีคุณภาพ โดยคนไทย มีความพร้อมทั้งกาย ใจ สติปัญญา มีพัฒนาการที่ดีรอบด้าน และมีสุขภาวะที่ดีในทุกช่วงวัย มีจิตสาธารณะ รับผิดชอบต่อสังคมและผู้อื่น มัธยัสถ์ อดออม โอบอ้อมอารี มีวินัย รักษาศีลธรรม และเป็นพลเมืองดีของชาติ มีหลักคิดที่ถูกต้อง มีทักษะที่จำเป็นในศตวรรษที่ 21 มีทักษะสื่อสาร ภาษาอังกฤษและภาษาที่สาม และอนุรักษ์ภาษาท้องถิ่น มีนิสัยรักการเรียนรู้ และการพัฒนาตนเองอย่างต่อเนื่องตลอดชีวิต สู่การเป็นคนไทยที่มีทักษะสูง เป็นนวัตกรรม นักคิด ผู้ประกอบการ เกษตรกรยุคใหม่ และอื่นๆ โดยมีสัมมาชีพตามความถนัดของตนเอง

4. ยุทธศาสตร์ชาติด้านการสร้างโอกาสและความเสมอภาคทางสังคม

มีเป้าหมายการพัฒนาที่ให้ความสำคัญกับการดึงเอาพลังของภาคส่วนต่าง ๆ ทั้งภาคเอกชนประชาสังคม ชุมชน ท้องถิ่น มาร่วมขับเคลื่อน โดยการสนับสนุนการรวมตัวของประชาชนในการร่วมคิด ร่วมทำ เพื่อส่วนรวม การกระจายอำนาจ และความรับผิดชอบไปสู่กลไกบริหารราชการแผ่นดินในระดับท้องถิ่น การเสริมสร้างความเข้มแข็งของชุมชนในการจัดการตนเอง และการเตรียมความพร้อมของประชากรไทย ทั้งในมิติสุขภาพ เศรษฐกิจ สังคม และสภาพแวดล้อมให้เป็นประชากรที่มีคุณภาพ สามารถพึ่งตนเอง และทำประโยชน์แก่ครอบครัว ชุมชน และสังคมให้นานที่สุด โดยรัฐให้หลักประกันการเข้าถึงบริการและสวัสดิการที่มีคุณภาพอย่างเป็นธรรมและทั่วถึง

5. ยุทธศาสตร์ชาติด้านการสร้างการเติบโตบนคุณภาพชีวิตที่เป็นมิตรกับสิ่งแวดล้อม

มีเป้าหมายการพัฒนาที่สำคัญเพื่อนำไปสู่การบรรลุเป้าหมายการพัฒนาที่ยั่งยืนในทุกมิติทั้งด้านสังคม เศรษฐกิจ สิ่งแวดล้อม ธรรมาภิบาล และความเป็นหุ้นส่วนความร่วมมือระหว่างกัน ทั้งภายในและภายนอกประเทศ อย่างบูรณาการ ใช้พื้นที่เป็นตัวตั้งในการกำหนดกลยุทธ์และแผนงาน และการให้ทุกฝ่ายที่เกี่ยวข้องได้เข้ามามีส่วนร่วมในแบบทางตรงให้มากที่สุดเท่าที่จะเป็นไปได้ โดยเป็นการดำเนินการบนพื้นฐานการเติบโตร่วมกันไม่ว่าจะเป็นทางเศรษฐกิจ สิ่งแวดล้อม และคุณภาพชีวิต โดยให้ความสำคัญกับการสร้างสมดุลทั้ง 3 ด้าน อันจะนำไปสู่ความยั่งยืนเพื่อคนรุ่นต่อไปอย่างแท้จริง

6. ยุทธศาสตร์ชาติด้านการปรับสมดุลและพัฒนาระบบการบริหารจัดการภาครัฐ

มีเป้าหมายการพัฒนาที่สำคัญเพื่อปรับเปลี่ยนภาครัฐที่ยึดหลัก “ภาครัฐของประชาชนเพื่อประชาชนและประโยชน์ส่วนรวม” โดยภาครัฐต้องมีขนาดที่เหมาะสมกับบทบาทภารกิจ ปรับวัฒนธรรมการทำงานให้มุ่งผลสัมฤทธิ์ และผลประโยชน์ส่วนรวม มีความทันสมัย และพร้อมที่จะปรับตัวให้ทันต่อการเปลี่ยนแปลงของโลกอยู่ตลอดเวลา โดยเฉพาะอย่างยิ่งการนำนวัตกรรม เทคโนโลยีข้อมูลขนาดใหญ่ ระบบการทำงานที่เป็นดิจิทัลเข้ามาประยุกต์ใช้อย่างคุ้มค่า และปฏิบัติงานเทียบได้กับมาตรฐานสากล รวมทั้งมีลักษณะเปิดกว้าง เชื่อมโยงถึงกัน และเปิดโอกาสให้ทุกภาคส่วนเข้ามามีส่วนร่วม เพื่อตอบสนองความต้องการของประชาชนได้อย่างสะดวกรวดเร็ว และโปร่งใส โดยทุกภาคส่วนในสังคม ต้องร่วมกันปลูกฝังค่านิยมความซื่อสัตย์สุจริต ความมัธยัสถ์ และสร้างจิตสำนึกในการปฏิเสธ ไม่ยอมรับการทุจริตประพฤติมิชอบอย่างสิ้นเชิง นอกจากนั้น กฎหมายต้องมีความชัดเจน มีเพียงเท่าที่จำเป็น มีความทันสมัย มีความเป็นสากล มีประสิทธิภาพ และนำไปสู่การลดความเหลื่อมล้ำและเอื้อต่อการพัฒนา โดยกระบวนการยุติธรรมมีการบริหารที่มีประสิทธิภาพ เป็นธรรม ไม่เลือกปฏิบัติ และการอำนวยความยุติธรรมตามหลักนิติธรรม

ตารางวิเคราะห์ความสัมพันธ์ระหว่างประเด็นการพัฒนาองค์การบริหารส่วนตำบลหนองโพ กับยุทธศาสตร์ชาติ 20 ปี(พ.ศ. 2561-2580)

ประเด็นการพัฒนา อบต.หนองโพ	ยุทธศาสตร์ชาติ 20 ปี ที่สอดคล้อง	สาระสำคัญความสัมพันธ์
ประเด็นที่ 1 การพัฒนาโครงสร้างพื้นฐานและความปลอดภัยในชีวิตและทรัพย์สิน	**ยุทธศาสตร์ที่ 1** ด้านความมั่นคง **ยุทธศาสตร์ที่ 2** ด้านการสร้างความสามารถในการแข่งขัน	การพัฒนาถนน แหล่งน้ำ ไฟฟ้า และระบบสาธารณูปโภค เป็นการวางรากฐานความมั่นคง ปลอดภัยในชีวิตและทรัพย์สินของประชาชน และเป็นโครงสร้างพื้นฐานที่รองรับการพัฒนาเศรษฐกิจของประเทศ
ประเด็นที่ 2 การพัฒนาเศรษฐกิจ ส่งเสริมอาชีพและการท่องเที่ยว	**ยุทธศาสตร์ที่ 2** ด้านการสร้างความสามารถในการแข่งขัน	การส่งเสริมอาชีพ การเกษตร ปศุสัตว์ และการท่องเที่ยวเชิงอัตลักษณ์ท้องถิ่น สอดคล้องกับการสร้างความสามารถในการแข่งขันของประเทศบนฐานเศรษฐกิจชีวภาพ เศรษฐกิจหมุนเวียน และการท่องเที่ยวชุมชน
ประเด็นที่ 3 การพัฒนาคุณภาพชีวิตและเสริมสร้างความเข้มแข็งชุมชน	**ยุทธศาสตร์ที่ 3** ด้านการพัฒนาและเสริมสร้างศักยภาพทรัพยากรมนุษย์ **ยุทธศาสตร์ที่ 4** ด้านการสร้างโอกาสและความเสมอภาคทางสังคม	การพัฒนาสวัสดิการสังคม สุขภาพ และความเข้มแข็งของชุมชน เป็นการยกระดับคุณภาพชีวิตประชาชนทุกช่วงวัยให้เป็นคนดี มีคุณภาพ และลดความเหลื่อมล้ำ สร้างความเสมอภาคทางสังคม
ประเด็นที่ 4 การอนุรักษ์ทรัพยากรธรรมชาติและสิ่งแวดล้อม	**ยุทธศาสตร์ที่ 5** ด้านการสร้างการเติบโตบนคุณภาพชีวิตที่เป็นมิตรต่อสิ่งแวดล้อม	การอนุรักษ์ ฟื้นฟูทรัพยากรธรรมชาติ และบริหารจัดการขยะ มลพิษอย่างเป็นระบบ สอดคล้องโดยตรงกับการสร้างการเติบโตทางเศรษฐกิจและสังคมที่เป็นมิตรต่อสิ่งแวดล้อม และการใช้ทรัพยากรอย่างยั่งยืน
ประเด็นที่ 5 การพัฒนาการศึกษา ทะนุบำรุงศาสนา ศิลปะ วัฒนธรรมและภูมิปัญญาท้องถิ่น	**ยุทธศาสตร์ที่ 3** ด้านการพัฒนาและเสริมสร้างศักยภาพทรัพยากรมนุษย์	การส่งเสริมการศึกษา ศาสนา ศิลปวัฒนธรรม และภูมิปัญญาท้องถิ่น เป็นการพัฒนาคนในทุกช่วงวัยให้มีคุณธรรม จริยธรรม และธำรงรักษาอัตลักษณ์ทางวัฒนธรรมของชาติและท้องถิ่น
ประเด็นที่ 6 การรักษาความมั่นคงภายในและการบริหารกิจการบ้านเมืองที่ดี	**ยุทธศาสตร์ที่ 1** ด้านความมั่นคง **ยุทธศาสตร์ที่ 6** ด้านการปรับสมดุลและพัฒนาระบบการบริหารจัดการภาครัฐ	การเสริมสร้างความมั่นคงภายในและความปลอดภัยในชีวิตทรัพย์สิน สอดคล้องกับยุทธศาสตร์ด้านความมั่นคง ส่วนการบริหารกิจการบ้านเมืองที่ดีด้วยหลักธรรมาภิบาล สอดคล้องกับการปรับสมดุลและพัฒนาระบบบริหารจัดการภาครัฐให้โปร่งใส มีประสิทธิภาพ

2.3.2 แผนพัฒนาเศรษฐกิจและสังคมแห่งชาติ ฉบับที่ 13 (พ.ศ. 2566 - 2570)

- **หลักการและแนวคิดสำคัญ**

เป็นกลไกในการถ่ายทอดยุทธศาสตร์ชาติไปสู่การปฏิบัติ โดยระบุทิศทางและเป้าหมายการพัฒนาประเทศที่ควรให้ความสำคัญในระยะ 5 ปี ภายใต้หลักการและแนวคิดสำคัญ 4 ประการ คือ

1. หลักปรัชญาของเศรษฐกิจพอเพียง
2. แนวคิด “ล้มแล้วลุกไว้” (Resience) มุ่งเน้นการลดความเปราะบางต่อการเปลี่ยนแปลงและการพลิกวิกฤตเป็นโอกาสเพื่อสร้างการเติบโตที่มีคุณภาพและยั่งยืน
3. เป้าหมายการพัฒนาอย่างยั่งยืนของสหประชาชาติ
4. โมเดลเศรษฐกิจชีวภาพ เศรษฐกิจหมุนเวียนและเศรษฐกิจสีเขียว (BCG Model) รวมทั้งคำนึงถึงเงื่อนไขและข้อจำกัดที่เกิดจากการแพร่ระบาดของโรคโควิด-19

- **เป้าหมายการพัฒนาประเทศของแผนพัฒนาเศรษฐกิจและสังคมแห่งชาติ ฉบับที่ 13**

เพื่อให้การขับเคลื่อนการพัฒนาประเทศเกิดผลสัมฤทธิ์ตามเป้าหมายที่กำหนดไว้ในยุทธศาสตร์ชาติ จำเป็นต้องมีการพลิกโฉมประเทศไทยไปสู่ “เศรษฐกิจสร้างคุณค่า สังคมเดินหน้าอย่างยั่งยืน” หรือ “Hi-Valueand Sustainable Thailand” โดยใช้องค์ความรู้ ความคิดสร้างสรรค์ และนวัตกรรม เป็นเครื่องมือในการขับเคลื่อนการพัฒนาประเทศในทุกมิติ เพื่อสนับสนุน เสริมสร้างการสร้างมูลค่าเพิ่มทางเศรษฐกิจและขีดความสามารถในการแข่งขัน และเพื่อส่งเสริมโอกาสและความเสมอภาคทางสังคมอย่างทั่วถึง ตลอดจนเพื่อให้เกิดการปรับเปลี่ยนรูปแบบการผลิต และการบริโภคให้เป็นมิตรกับสิ่งแวดล้อม ให้เป็นไปในทิศทางที่ประเทศสามารถปรับตัว และรองรับกับการเปลี่ยนแปลงได้อย่างเท่าทัน ตลอดจนสามารถอยู่รอดและเติบโตได้อย่างต่อเนื่องในระยะยาว ไปพร้อมกับการรักษาความยั่งยืนของทรัพยากรธรรมชาติและสิ่งแวดล้อม

- **องค์ประกอบหลักของการขับเคลื่อนประเทศ**

การขับเคลื่อนประเทศไปสู่เป้าหมาย ประกอบด้วยองค์ประกอบ 4 ด้าน โดยในแต่ละด้านได้มีการกำหนด “หมุดหมาย” (Milestones) ซึ่งเป็นการบ่งบอกถึงสิ่งที่ประเทศไทยปรารถนาจะ “เป็น” มุ่งหวังจะ “มี” หรือต้องการจะ “ขจัด” ในช่วงระยะเวลา 5 ปี เพื่อสะท้อนประเด็นการพัฒนาที่มีความสำคัญต่อการพลิกโฉมประเทศไทยภายในปี 2570 โดยรายละเอียดขององค์ประกอบทั้ง 4 ด้าน และ 13 หมุดหมาย ดังนี้

1. มิติภาคการผลิตและบริการเป้าหมาย ประกอบด้วย 6 หมุดหมาย คือ

หมุดหมายที่ 1 ไทยเป็นประเทศชั้นนำด้านสินค้าเกษตรและเกษตรแปรรูปมูลค่าสูง
หมุดหมายที่ 2 ไทยเป็นจุดหมายของการท่องเที่ยวที่เน้นคุณภาพและความยั่งยืน
หมุดหมายที่ 3 ไทยเป็นฐานการผลิตรถยนต์ไฟฟ้าของโลก
หมุดหมายที่ 4 ไทยเป็นศูนย์กลางทางการแพทย์และสุขภาพมูลค่าสูง
หมุดหมายที่ 5 ไทยเป็นประตูการค้าการลงทุนและยุทธศาสตร์ทางโลจิสติกส์ที่สำคัญของภูมิภาค
หมุดหมายที่ 6 ไทยเป็นศูนย์กลางอุตสาหกรรมอิเล็กทรอนิกส์อัจฉริยะและอุตสาหกรรม ดิจิทัลของอาเซียน

2. มิติโอกาสและความเสมอภาคทางเศรษฐกิจและสังคม ประกอบด้วย 3 หมุดหมาย คือ
หมุดหมายที่ 7 ไทยมีวิสาหกิจขนาดกลางและขนาดย่อมที่เข้มแข็ง มีศักยภาพสูง และสามารถ แข่งขันได้
หมุดหมายที่ 8 ไทยมีพื้นที่และเมืองอัจฉริยะที่น่าอยู่ ปลอดภัย เติบโตได้อย่างยั่งยืน
หมุดหมายที่ 9 ไทยมีความยากจนข้ามรุ่นลดลง และคนไทยทุกคนมีความคุ้มครองทางสังคมที่เพียงพอ เหมาะสม

3. มิติความยั่งยืนของทรัพยากรธรรมชาติและสิ่งแวดล้อม ประกอบด้วย 2 หมุดหมาย คือ

หมุดหมายที่ 10 ไทยมีเศรษฐกิจหมุนเวียนและสังคมคาร์บอนต่ำ
หมุดหมายที่ 11 ไทยสามารถลดความเสี่ยงและผลกระทบจากภัยธรรมชาติ และการเปลี่ยนแปลงสภาพภูมิอากาศ

4. มิติปัจจัยผลักดันการพลิกโฉมประเทศ ประกอบด้วย 2 หมุดหมาย คือ
หมุดหมายที่ 12 ไทยมีกำลังคนสมรรถนะสูง มุ่งเรียนรู้อย่างต่อเนื่อง ตอบโจทย์การพัฒนาแห่งอนาคต
หมุดหมายที่ 13 ไทยมีภาครัฐที่ทันสมัย มีประสิทธิภาพ และตอบโจทย์ประชาชน

ตารางวิเคราะห์ความสัมพันธ์ระหว่างประเด็นการพัฒนาองค์การบริหารส่วนตำบลหนองโพ กับแผนพัฒนาเศรษฐกิจและสังคมแห่งชาติ ฉบับที่ 13 (พ.ศ. 2566 - 2570)

ประเด็นการพัฒนา อบต.หนองโพ	หมุดหมายแผนพัฒนาฯ ฉบับที่ 13 ที่สอดคล้อง	สาระสำคัญความสัมพันธ์
ประเด็นที่ 1 การพัฒนาโครงสร้างพื้นฐานและความปลอดภัยในชีวิตและทรัพย์สิน	**หมุดหมายที่ 8** ไทยมีพื้นที่และเมืองอัจฉริยะที่น่าอยู่ ปลอดภัย เติบโตได้อย่างยั่งยืน	การพัฒนาถนน แหล่งน้ำ ไฟฟ้า และระบบสาธารณูปโภคให้ได้มาตรฐานและปลอดภัย สอดคล้องโดยตรงกับเป้าหมายการพัฒนาพื้นที่และเมืองให้น่าอยู่ ปลอดภัย และเติบโตอย่างยั่งยืนตามหมุดหมายที่ 8
ประเด็นที่ 2 การพัฒนาเศรษฐกิจ ส่งเสริมอาชีพและการท่องเที่ยว	**หมุดหมายที่ 1** เกษตรและเกษตรแปรรูปมูลค่าสูง **หมุดหมายที่ 2** การท่องเที่ยวเชิงคุณภาพและยั่งยืน **หมุดหมายที่ 7** SMEs/วิสาหกิจชุมชนศักยภาพสูง	การส่งเสริมอาชีพเกษตร ปศุสัตว์ และการแปรรูปสินค้าเกษตรสอดคล้องกับหมุดหมายที่ 1 การท่องเที่ยวเชิงอัตลักษณ์ท้องถิ่นสอดคล้องกับหมุดหมายที่ 2 และการสนับสนุนกลุ่มอาชีพ/วิสาหกิจชุมชนสอดคล้องกับหมุดหมายที่ 7
ประเด็นที่ 3 การพัฒนาคุณภาพชีวิตและเสริมสร้างความเข้มแข็งชุมชน	**หมุดหมายที่ 9** ความยากจนข้ามรุ่นลดลง และคนไทยทุกคนมีความคุ้มครองทางสังคมที่เพียงพอ เหมาะสม	การพัฒนาสวัสดิการสังคม สุขภาพ และความเข้มแข็งของชุมชนอย่างทั่วถึงเป็นธรรม สอดคล้องกับเป้าหมายการลดความยากจนข้ามรุ่นและสร้างระบบคุ้มครองทางสังคมที่เพียงพอแก่ประชาชนทุกกลุ่ม
ประเด็นที่ 4 การอนุรักษ์ทรัพยากรธรรมชาติและสิ่งแวดล้อม	**หมุดหมายที่ 10** เศรษฐกิจหมุนเวียนและสังคมคาร์บอนต่ำ **หมุดหมายที่ 11** ลดความเสี่ยงจากภัยธรรมชาติและการเปลี่ยนแปลงสภาพภูมิอากาศ	การบริหารจัดการขยะและมลพิษอย่างเป็นระบบสอดคล้องกับหมุดหมายที่ 10 ส่วนการอนุรักษ์ฟื้นฟูทรัพยากรธรรมชาติเพื่อลดผลกระทบจากภัยพิบัติและการเปลี่ยนแปลงสภาพภูมิอากาศสอดคล้องกับหมุดหมายที่ 11
ประเด็นที่ 5 การพัฒนาการศึกษา ทะนุบำรุง ศาสนา ศิลปะวัฒนธรรมและภูมิปัญญาท้องถิ่น	**หมุดหมายที่ 12** ไทยมีกำลังคนสมรรถนะสูง มุ่งเรียนรู้อย่างต่อเนื่อง ตอบโจทย์การพัฒนาแห่งอนาคต	การส่งเสริมการศึกษาและการเรียนรู้ตลอดชีวิตควบคู่กับการสืบสานศาสนา ศิลปวัฒนธรรมและภูมิปัญญาท้องถิ่น เป็นการวางรากฐานกำลังคนให้มีสมรรถนะและพร้อมเรียนรู้อย่างต่อเนื่องตามหมุดหมายที่ 12
ประเด็นที่ 6 การรักษาความมั่นคงภายในและการบริหารกิจการบ้านเมืองที่ดี	**หมุดหมายที่ 13** ไทยมีภาครัฐที่ทันสมัยและมีประสิทธิภาพและตอบโจทย์ประชาชน	การบริหารกิจการบ้านเมืองที่ดีด้วยหลักธรรมาภิบาล โปร่งใส ตรวจสอบได้ สอดคล้องโดยตรงกับเป้าหมายการยกระดับภาครัฐให้ทันสมัย มีประสิทธิภาพ และตอบโจทย์ประชาชนตามหมุดหมายที่ 13

2.3.3 เป้าหมายการพัฒนาที่ยั่งยืน (Sustainable Development Goals : SDGs)

เป้าหมายการพัฒนาอย่างยั่งยืน (Sustainable Development Goals หรือย่อว่า SDGs) เป็นประมวลเป้าหมายของโลก 17 ข้อที่เชื่อมโยงกัน ออกแบบมาเพื่อทำหน้าที่เป็นพิมพ์เขียวเพื่อสันติภาพและความเจริญรุ่งเรือง เพื่อประชาชนและโลก ณ บัดนี้และต่อไปในอนาคต เป้าหมาย 17 ข้อ ประกอบด้วย

1. **ขจัดความยากจน**
2. **ขจัดความอดอยาก**
3. **สุขภาพและความเป็นอยู่ดี**
4. **การศึกษาคุณภาพ**
5. **ความเท่าเทียมทางเพศ**
6. **น้ำสะอาดและสุขาภิบาล**
7. **พลังงานสะอาดในราคาที่ซื้อได้**
8. **อาชีพและการเติบโตทางเศรษฐกิจที่ดี**
9. **อุตสาหกรรม นวัตกรรมและโครงสร้างพื้นฐาน**
10. **ลดความเหลื่อมล้ำ**
11. **นครและชุมชนยั่งยืน**
12. **การบริโภคและการผลิตอย่างรับผิดชอบ**
13. **การปฏิบัติการเกี่ยวกับสภาพภูมิอากาศ**
14. **การใช้ทรัพยากรในมหาสมุทรอย่างยั่งยืน**
15. **การใช้ที่ดินอย่างยั่งยืน**
16. **สันติภาพ ความยุติธรรม และสถาบันเข้มแข็ง**
17. **การร่วมมือกันเพื่อเป้าหมาย**

เป้าหมาย SDG ให้ความสำคัญกับความเชื่อมโยงกันระหว่างแง่มุมด้านสิ่งแวดล้อม สังคม และเศรษฐกิจของการพัฒนาอย่างยั่งยืนด้วยการยึดความยั่งยืนเป็นศูนย์กลาง

ตารางวิเคราะห์ความสัมพันธ์ระหว่างประเด็นการพัฒนาองค์การบริหารส่วนตำบลหนองโพ กับเป้าหมายการพัฒนาอย่างยั่งยืน (SDGs)

ประเด็นการพัฒนา อบต.หนองโพ	SDGs ที่สอดคล้อง	สาระสำคัญความสัมพันธ์
ประเด็นที่ 1 การพัฒนาโครงสร้างพื้นฐานและความปลอดภัยในชีวิตและทรัพย์สิน	SDG 6 น้ำและสุขาภิบาล SDG 7 พลังงานสะอาด SDG 9 โครงสร้างพื้นฐาน SDG 11 เมืองและถิ่นฐานยั่งยืน	การพัฒนาถนน แหล่งน้ำ ไฟฟ้า และระบบสาธารณูปโภคให้ได้มาตรฐานและทั่วถึง สอดคล้องกับ SDG 6, 7 และ 9 ส่วนการสร้างพื้นที่ที่น่าอยู่ปลอดภัยสอดคล้องกับ SDG 11
ประเด็นที่ 2 การพัฒนาเศรษฐกิจ ส่งเสริมอาชีพและการท่องเที่ยว	SDG 1 ขจัดความยากจน SDG 2 ความมั่นคงทางอาหาร SDG 8 งานที่มีคุณค่าและการเติบโตทางเศรษฐกิจ	การส่งเสริมอาชีพ รายได้ และการเกษตรปศุสัตว์ ช่วยลดความยากจน (SDG 1) และสร้างความมั่นคงทางอาหาร (SDG 2) ขณะที่การพัฒนาอาชีพ การท่องเที่ยว และวิสาหกิจชุมชนสอดคล้องกับ SDG 8
ประเด็นที่ 3 การพัฒนาคุณภาพชีวิตและเสริมสร้างความเข้มแข็งชุมชน	SDG 3 สุขภาพและความเป็นอยู่ที่ดี SDG 5 ความเท่าเทียมทางเพศ SDG 10 ลดความเหลื่อมล้ำ	การพัฒนาสวัสดิการสังคมและบริการสุขภาพสอดคล้องกับ SDG 3 การดูแลประชาชนทุกกลุ่มอย่างเสมอภาคสอดคล้องกับ SDG 5 และ SDG 10 ว่าด้วยการลดความเหลื่อมล้ำในสังคม
ประเด็นที่ 4 การอนุรักษ์ทรัพยากรธรรมชาติและสิ่งแวดล้อม	SDG 6 น้ำและสุขาภิบาล SDG 12 การบริโภคและการผลิตที่ยั่งยืน SDG 13 การรับมือการเปลี่ยนแปลงสภาพภูมิอากาศ SDG 15 ระบบนิเวศทางบก	การจัดการน้ำเสียสอดคล้องกับ SDG 6 การบริหารจัดการขยะและมลพิษสอดคล้องกับ SDG 12 การลดผลกระทบจากภัยธรรมชาติสอดคล้องกับ SDG 13 และการอนุรักษ์ป่าไม้ ทรัพยากรดินสอดคล้องกับ SDG 15
ประเด็นที่ 5 การพัฒนาการศึกษา ทะนุบำรุงศาสนา ศิลปะ วัฒนธรรมและภูมิปัญญาท้องถิ่น	SDG 4 การศึกษาที่มีคุณภาพอย่างเท่าเทียม	การส่งเสริมการศึกษาตั้งแต่ปฐมวัยและการเรียนรู้ตลอดชีวิต ควบคู่กับการสืบสานศาสนา ศิลปวัฒนธรรมและภูมิปัญญาท้องถิ่น สอดคล้องโดยตรงกับ SDG 4
ประเด็นที่ 6 การรักษาความมั่นคงภายในและการบริหารกิจการบ้านเมืองที่ดี	SDG 16 สังคมสงบสุข ยุติธรรม สถาบันมีประสิทธิผล SDG 17 ความร่วมมือเพื่อการพัฒนาที่ยั่งยืน	การรักษาความมั่นคงปลอดภัยและการบริหารกิจการบ้านเมืองที่ดีด้วยหลักธรรมาภิบาล โปร่งใส ตรวจสอบได้ สอดคล้องกับ SDG 16 ส่วนการทำงานร่วมกับภาคีเครือข่ายในการพัฒนาท้องถิ่นสอดคล้องกับ SDG 17

2.3.4 ประเด็นการพัฒนากลุ่มจังหวัด/ภาค

จังหวัดราชบุรี อยู่ในกลุ่มจังหวัดภาคกลางตอนล่าง 1 (ร่วมกับกาญจนบุรีและสุพรรณบุรี) โดยมีวิสัยทัศน์หลักคือ **"เป็นฐานการผลิตสินค้าเกษตรปลอดภัย เกษตรมูลค่าสูง การท่องเที่ยวคุณภาพสูง เชื่อมโยงเศรษฐกิจการค้าและการค้าชายแดน บนฐาน BCG"** ปัจจุบันใช้แผนพัฒนากลุ่มจังหวัดภาคกลางตอนล่าง 1 พ.ศ. 2566- 2570 (ฉบับทบทวน) ประจำปีงบประมาณ พ.ศ. 2570

- **เป้าหมายการพัฒนากลุ่มจังหวัด\ภาคกลางตอนล่าง 1**

ฐานการผลิตสินค้าเกษตรปลอดภัย เกษตรมูลค่าสูง การท่องเที่ยวคุณภาพสูงเชื่อมโยงเศรษฐกิจการค้าและการค้าชายแดน บนฐาน BCG

- **เป้าประสงค์รวม (Ultimate Goal) กลุ่มจังหวัดภาคกลางตอนล่าง 1**

ผลิตภัณฑ์มวลรวมของกลุ่มจังหวัดเติบโตอย่างมีคุณภาพ และทั่วถึงทั้งด้านการเกษตร อุตสาหกรรม และบริการ

- **ประเด็นการพัฒนากลุ่มจังหวัดภาคกลางตอนล่าง 1**

1. ประเด็นการพัฒนาที่ 1 การยกระดับภาคการเกษตรและการแปรรูปสินค้าเกษตรของกลุ่มจังหวัดไปสู่สินค้าคุณค่าสูงบนฐาน BCG

ประกอบด้วย 2 เป้าประสงค์ (Strategic Goal) ได้แก่ (1)กลุ่มจังหวัดภาคกลางตอนล่าง 1 เป็นแหล่งผลิตสินค้าเกษตรและสินค้าเกษตรแปรรูปคุณภาพสูง (2) เกษตรกรมีรายได้เพิ่มขึ้น

แนวทางการพัฒนาที่ 1 เพิ่มพื้นที่และจำนวนฟาร์มเกษตรปลอดภัยและเกษตรอินทรีย์

แนวทางการพัฒนาที่ 2 ส่งเสริมการผลิตสินค้าเกษตรและการแปรรูปสินค้าเกษตรมูลค่าสูงด้วยนวัตกรรมและการวิจัย เทคโนโลยีและนวัตกรรม และเป็นมิตรกับสิ่งแวดล้อม

แนวทางการพัฒนาที่ 3 พัฒนาผู้รับซื้อสินค้าเกษตรและเชื่อมโยงเกษตรกรกับผู้รับซื้อสินค้าเกษตร

แนวทางการพัฒนาที่ 4 ปรับปรุงโครงสร้างพื้นฐานทางการเกษตรและการบริหารจัดการน้ำ

แนวทางการพัฒนาที่ 5 การบริหารจัดการและพัฒนาแหล่งน้ำเพื่อการท่องเที่ยวและประมง

2. ประเด็นการพัฒนาที่ 2 การพัฒนาการท่องเที่ยวสร้างสรรค์การท่องเที่ยวเชิงสุขภาพ การท่องเที่ยวเชื่อมโยงประวัติศาสตร์และวัฒนธรรมอย่างยั่งยืน

ประกอบด้วย 1 เป้าประสงค์ (Strategic Goal) ได้แก่ เป็นหมุดหมายของการท่องเที่ยวเชิงสร้างสรรค์ เชิงสุขภาพ เชิงประวัติศาสตร์และวัฒนธรรม

แนวทางการพัฒนาที่ 1 ฟื้นฟูแหล่งท่องเที่ยวเดิม และพัฒนาแหล่งท่องเที่ยวเชิงสร้างสรรค์ เชิงสุขภาพ เชิงประวัติศาสตร์และวัฒนธรรม และสิ่งอำนวยความสะดวก

แนวทางการพัฒนาที่ 2 ยกระดับศักยภาพบุคลากรด้านการท่องเที่ยว ผู้ประกอบการด้านท่องเที่ยว และบุคลากรของชุมชนที่เป็นแหล่งท่องเที่ยว

แนวทางการพัฒนาที่ 3 สนับสนุนกิจกรรมการตลาด การประชาสัมพันธ์ และการอำนวยความสะดวก เพื่อส่งเสริมกิจกรรมการท่องเที่ยวของกลุ่มจังหวัด

3. ประเด็นการพัฒนาที่ 3 การพัฒนาศักยภาพด้าน AI Innovation มาตรฐานสู่สากล เพิ่มทักษะและความรู้ภาครัฐควรส่งเสริมการลงทุน แก้ไขกฎระเบียบภาครัฐที่เป็นอุปสรรค การปกป้องทางการค้าให้กับธุรกิจในประเทศ โดยเพิ่มขีดความสามารถในการแข่งขันเพื่อสร้างการเติบโตอย่างยั่งยืน

ประกอบด้วย 1 เป้าประสงค์ (Strategic Goal) ได้แก่ เป็นศูนย์กลางการค้า การลงทุนในภูมิภาคตะวันตกของประเทศไทย

แนวทางการพัฒนาที่ 1 การพัฒนาโครงสร้างพื้นฐาน สิ่งอำนวยความสะดวก ระบบโลจิสติกส์ และเครือข่ายคมนาคม เชื่อมโยงกับโครงข่ายหลักที่ดำเนินการโดยส่วนกลาง เพื่อรองรับการค้า การลงทุน

แนวทางการพัฒนาที่ 2 ส่งเสริมการค้าระหว่างจังหวัดในกลุ่มและการค้าระหว่างกลุ่มกับภายนอกกลุ่มทั้งในและต่างประเทศ

แนวทางการพัฒนาที่ 3 ยกระดับผู้ประกอบการและแรงงานของกลุ่มจังหวัดให้มีความสามารถในการแข่งขันและสามารถประกอบธุรกิจระหว่างประเทศได้

แนวทางการพัฒนาที่ 4 ส่งเสริมการลงทุนระหว่างจังหวัดในกลุ่มและผลักดันให้มีการลงทุนในต่างประเทศ

ตารางวิเคราะห์ความสัมพันธ์ระหว่างประเด็นการพัฒนาขององค์การบริหารส่วนตำบลหนองโพ กับแผนพัฒนากลุ่มจังหวัดภาคกลางตอนล่าง 1

ประเด็นการพัฒนา อบต.หนองโพ	แผนพัฒนากลุ่มจังหวัด ที่สอดคล้อง	สาระสำคัญความสัมพันธ์
ประเด็นที่ 1 การพัฒนาโครงสร้างพื้นฐานและความปลอดภัยในชีวิตและทรัพย์สิน	**ประเด็นการพัฒนาที่ 1** ยกระดับภาคเกษตรและการแปรรูปสินค้าเกษตรบนฐาน BCG **แนวทางที่ 4** ปรับปรุงโครงสร้างพื้นฐานทางการเกษตรและการบริหารจัดการน้ำ	โครงสร้างพื้นฐานด้านถนน ไฟฟ้า และแหล่งน้ำของ อบต.หนองโพ เป็นฐานรากสำคัญที่รองรับการขนส่งผลผลิตทางการเกษตรและปศุสัตว์ ซึ่งเชื่อมโยงกับแนวทางการปรับปรุงโครงสร้างพื้นฐานทางการเกษตรและการบริหารจัดการน้ำของกลุ่มจังหวัด *(สอดคล้องทางอ้อม)*
ประเด็นที่ 2 การพัฒนาเศรษฐกิจ ส่งเสริมอาชีพและการท่องเที่ยว	**ประเด็นการพัฒนาที่ 1** ยกระดับภาคเกษตรและการแปรรูปสินค้าเกษตรบนฐาน BCG **ประเด็นการพัฒนาที่ 2** การท่องเที่ยวเชิงสร้างสรรค์ เชิงสุขภาพ ประวัติศาสตร์และวัฒนธรรม	การส่งเสริมภาคเกษตร-ปศุสัตว์ให้ได้มาตรฐานความปลอดภัย และการส่งเสริมกลุ่มอาชีพ/ผลิตภัณฑ์ชุมชนของ อบต. สอดรับโดยตรงกับเป้าหมาย “แหล่งผลิตสินค้าเกษตรและสินค้าเกษตรแปรรูปคุณภาพสูง” ของกลุ่มจังหวัด ขณะที่การส่งเสริมการท่องเที่ยวชูอัตลักษณ์ท้องถิ่นก็สอดคล้องกับการพัฒนาการท่องเที่ยวเชิงประวัติศาสตร์และวัฒนธรรมของกลุ่มจังหวัดเช่นกัน *(สอดคล้องโดยตรง)*
ประเด็นที่ 3 การพัฒนาคุณภาพชีวิตและเสริมสร้างความเข้มแข็งชุมชน	ไม่ปรากฏประเด็นที่สอดคล้องโดยตรง	ประเด็นด้านสวัสดิการสังคม สาธารณสุข และการป้องกันยาเสพติด เป็นภารกิจพื้นฐานเฉพาะขององค์กรปกครองส่วนท้องถิ่น ซึ่งไม่ปรากฏเป็นประเด็นยุทธศาสตร์หลักในแผนพัฒนากลุ่มจังหวัดที่มุ่งเน้นมิติเศรษฐกิจเป็นหลัก *(ไม่สอดคล้องโดยตรง)*

ประเด็นการพัฒนา อบต.หนองโพ	แผนพัฒนากลุ่มจังหวัด ที่สอดคล้อง	สาระสำคัญความสัมพันธ์
ประเด็นที่ 4 การอนุรักษ์ทรัพยากรธรรมชาติและสิ่งแวดล้อม	**ประเด็นการพัฒนาที่ 1** ยกระดับภาคเกษตรและการแปรรูปสินค้าเกษตรบนฐาน BCG **แนวทางที่ 2** ส่งเสริมการผลิตสินค้าเกษตรที่เป็นมิตรกับสิ่งแวดล้อม	การคัดแยกขยะ ลดมลพิษ และส่งเสริมเกษตรอินทรีย์/ปุ๋ยอินทรีย์ของ อบต. สนับสนุนแนวทาง "การผลิตที่เป็นมิตรกับสิ่งแวดล้อม" ซึ่งเป็นหนึ่งในองค์ประกอบสำคัญของฐาน BCG ตามแผนกลุ่มจังหวัด *(สอดคล้องทางอ้อม)*
ประเด็นที่ 5 การพัฒนาการศึกษา ทะนุบำรุงศาสนา ศิลปะวัฒนธรรมและภูมิปัญญาท้องถิ่น	**ประเด็นการพัฒนาที่ 2** การท่องเที่ยวเชิงสร้างสรรค์ เชิงสุขภาพ ประวัติศาสตร์และวัฒนธรรม **แนวทางที่ 1** ฟื้นฟูแหล่งท่องเที่ยวเชิงประวัติศาสตร์และวัฒนธรรม	การอนุรักษ์ประเพณี วัฒนธรรม และภูมิปัญญาท้องถิ่นของ อบต. เป็นต้นทุนทางวัฒนธรรมที่สามารถต่อยอดสู่การพัฒนาแหล่งท่องเที่ยวเชิงประวัติศาสตร์และวัฒนธรรมตามแนวทางกลุ่มจังหวัด *(สอดคล้องทางอ้อม)*
ประเด็นที่ 6 การรักษาความมั่นคงภายในและการบริหารกิจการบ้านเมืองที่ดี	**ประเด็นการพัฒนาที่ 3** การพัฒนาศักยภาพด้าน AI Innovation มาตรฐานสู่สากล เพิ่มทักษะและความรู้ภาครัฐควรส่งเสริมการลงทุนแก้ไขกฎระเบียบภาครัฐที่เป็นอุปสรรคการปกป้องทางการค้าให้กับธุรกิจในประเทศ โดยเพิ่มขีดความสามารถในการแข่งขันเพื่อสร้างการเติบโตอย่างยั่งยืน **แนวทางที่ 1** พัฒนาโครงสร้างพื้นฐาน สิ่งอำนวยความสะดวก ระบบโลจิสติกส์	การบริหารกิจการบ้านเมืองที่ดีและระบบเฝ้าระวังความปลอดภัยของ อบต. เป็นปัจจัยแวดล้อมที่เอื้อต่อการดำเนินธุรกิจ การค้า และการลงทุนในพื้นที่ ซึ่งสนับสนุนเป้าหมาย "ศูนย์กลางการค้า การลงทุนในภูมิภาคตะวันตก" ของกลุ่มจังหวัดในทางอ้อม *(สอดคล้องทางอ้อม เชิงสนับสนุน)*

2.3.5 ประเด็นการพัฒนาจังหวัด

จังหวัดราชบุรี เป็นจังหวัดแห่งการท่องเที่ยวสร้างสรรค์ ศูนย์กลางความมั่นคงด้านอาหารและนวัตกรรมสินค้าเกษตร ภายใต้การผลิตที่เป็นมิตรต่อสิ่งแวดล้อมอย่างยั่งยืน" และกำหนดเป็นวิสัยทัศน์ การพัฒนาจังหวัดราชบุรีระยะ 5 ปี ไว้ว่า **"เมืองเกษตรสีเขียว เศรษฐกิจเข้มแข็ง สังคมคุณภาพ"** ซึ่งปัจจุบันจังหวัดราชบุรีใช้แผนพัฒนาจังหวัดราชบุรี พ.ศ. 2566-2570 (ฉบับทบทวน ประจำปีงบประมาณ พ.ศ. 2570)

- **เป้าประสงค์รวม (Ultimate Goal)**

  จังหวัดราชบุรีกำหนดเป้าประสงค์รวม ประกอบด้วย 3 ด้าน ดังนี้

  1. จังหวัดมีการเติบโตทางเศรษฐกิจและรายได้เฉลี่ยต่อหัวของประชากรเพิ่มสูงขึ้น
  2. ประชาชนมีคุณภาพชีวิตที่ดี มีรายได้ที่มั่นคง เป็นสังคมคุณภาพ เข้มแข็งและแบ่งปัน
  3. การอนุรักษ์ทรัพยากรธรรมชาติและการจัดการสิ่งแวดล้อมที่มีประสิทธิภาพยิ่งขึ้น

- **ประเด็นพัฒนาจังหวัดราชบุรี** แบ่งออกเป็น 6 ประเด็นการพัฒนา ได้แก่

ประเด็นพัฒนาที่ 1 การส่งเสริมและพัฒนาการเกษตรสีเขียวแบบครบวงจรสู่เมืองอาหารปลอดภัยอย่างมั่นคงและยั่งยืน

ประเด็นพัฒนาที่ 2 สร้างมูลค่าและคุณค่าเพิ่มจากการท่องเที่ยวและบริการวิถีใหม่อย่างมีคุณภาพบนฐานอัตลักษณ์ชุมชนเชิงสร้างสรรค์

ประเด็นพัฒนาที่ 3 ส่งเสริมการค้าพัฒนาเศรษฐกิจฐานรากสู่ความมั่นคง มั่งคั่ง ยั่งยืน

ประเด็นพัฒนาที่ 4 การพัฒนาคนคุณภาพสร้างสังคมแห่งความสุข

ประเด็นพัฒนาที่ 5 การจัดการทรัพยากรธรรมชาติและสิ่งแวดล้อมที่เหมาะสม ประชาชนมีคุณภาพชีวิตที่ดีพร้อมรับการเปลี่ยนแปลงสู่การพัฒนาที่ยั่งยืน

ประเด็นพัฒนาที่ 6 การพัฒนาเพื่อเสริมความมั่นคง

ตารางวิเคราะห์ความสัมพันธ์ระหว่างประเด็นการพัฒนาขององค์การบริหารส่วนตำบลหนองโพ กับแผนพัฒนาจังหวัดราชบุรี

ประเด็นการพัฒนา อบต. หนองโพ	แผนพัฒนาจังหวัดราชบุรี ที่สอดคล้อง	สาระสำคัญความสัมพันธ์
ประเด็นที่ 1 **การพัฒนาโครงสร้างพื้นฐานและความปลอดภัยในชีวิตและทรัพย์สิน**	**ประเด็นพัฒนาที่ 1** การส่งเสริมและพัฒนาการเกษตรสีเขียวแบบครบวงจรสู่เมืองอาหารปลอดภัยอย่างมั่นคงและยั่งยืน **ประเด็นพัฒนาที่ 6** การพัฒนาเพื่อเสริมความมั่นคง	โครงสร้างพื้นฐานด้านถนน ไฟฟ้า ประปา และแหล่งน้ำของ อบต.หนองโพ เป็นฐานรากสำคัญที่รองรับการผลิตทางการเกษตรและปศุสัตว์ สอดคล้องกับแนวทางปรับปรุงโครงสร้างพื้นฐานทางการเกษตรและการบริหารจัดการน้ำของจังหวัด ขณะเดียวกัน มาตรการด้านความปลอดภัยในชีวิตและทรัพย์สิน (กล้องวงจรปิด ไฟฟ้าส่องสว่าง) ก็สอดคล้องกับประเด็นการเสริมความมั่นคงในพื้นที่ระดับตำบลของจังหวัด *(สอดคล้องทางอ้อม)*
ประเด็นที่ 2 **การพัฒนาเศรษฐกิจส่งเสริมอาชีพและการท่องเที่ยว**	**ประเด็นพัฒนาที่ 1** การส่งเสริมและพัฒนาการเกษตรสีเขียวแบบครบวงจรสู่เมืองอาหารปลอดภัยอย่างมั่นคงและยั่งยืน **ประเด็นพัฒนาที่ 2** สร้างมูลค่าและคุณค่าเพิ่มจากการท่องเที่ยวและบริการวิถีใหม่อย่างมีคุณภาพบนฐานอัตลักษณ์ชุมชนเชิงสร้างสรรค์ **ประเด็นพัฒนาที่ 3** ส่งเสริมการค้าพัฒนาเศรษฐกิจฐานรากสู่ความมั่นคง มั่งคั่ง ยั่งยืน	การส่งเสริมภาคเกษตร-ปศุสัตว์ให้ได้มาตรฐานความปลอดภัยของ อบต. (โดยเฉพาะการเลี้ยงโคนมและสหกรณ์โคนมหนองโพ) สอดรับโดยตรงกับเป้าหมายเมืองอาหารปลอดภัยของจังหวัด การส่งเสริมการท่องเที่ยวเชิงเกษตรและอัตลักษณ์ท้องถิ่นสอดคล้องกับการสร้างมูลค่าเพิ่มจากการท่องเที่ยวบนฐานอัตลักษณ์ชุมชน และการส่งเสริมกลุ่มอาชีพ/วิสาหกิจชุมชนสอดคล้องกับการพัฒนาเศรษฐกิจฐานรากของจังหวัด *(สอดคล้องโดยตรงในหลายมิติ)*

ประเด็นการพัฒนา อบต. หนองโพ	แผนพัฒนาจังหวัดราชบุรี ที่สอดคล้อง	สาระสำคัญความสัมพันธ์
ประเด็นที่ 3 **การพัฒนาคุณภาพชีวิตและเสริมสร้างความเข้มแข็งชุมชน**	**ประเด็นพัฒนาที่ 4** การพัฒนาคนคุณภาพสร้างสังคมแห่งความสุข	การพัฒนาระบบสวัสดิการสังคม การส่งเสริมสุขภาพและการเข้าถึงบริการสาธารณสุขมูลฐาน ตลอดจนการป้องกันและแก้ไขปัญหายาเสพติด ของ อบต.หนองโพ สอดคล้องโดยตรงกับเป้าหมายการพัฒนาคนคุณภาพและสร้างสังคมแห่งความสุขของจังหวัด ซึ่งครอบคลุมกลุ่มเป้าหมายทุกช่วงวัย ทั้งเด็ก ผู้สูงอายุ และกลุ่มเปราะบาง *(สอดคล้องโดยตรง)*
ประเด็นที่ 4 **การอนุรักษ์ทรัพยากรธรรมชาติและสิ่งแวดล้อม**	**ประเด็นพัฒนาที่ 5** การจัดการทรัพยากรธรรมชาติและสิ่งแวดล้อมที่เหมาะสม ประชาชนมีคุณภาพชีวิตที่ดีพร้อมรับการเปลี่ยนแปลงสู่การพัฒนาที่ยั่งยืน	การคัดแยกขยะตั้งแต่ต้นทาง ธนาคารขยะ การติดตั้งระบบดักไขมัน และการส่งเสริมเกษตรอินทรีย์ของ อบต. สอดคล้องโดยตรงกับแนวทางการบริหารจัดการทรัพยากรธรรมชาติและสิ่งแวดล้อมของจังหวัด โดยเฉพาะการจัดการขยะมูลฝอย น้ำเสีย และมลพิษทางอากาศ ($PM_{2.5}$) ซึ่งเป็นประเด็นที่จังหวัดให้ความสำคัญเช่นกัน *(สอดคล้องโดยตรง)*
ประเด็นที่ 5 **การพัฒนาการศึกษา ทะนุบำรุงศาสนา ศิลปะวัฒนธรรมและภูมิปัญญาท้องถิ่น**	**ประเด็นพัฒนาที่ 2** สร้างมูลค่าและคุณค่าเพิ่มจากการท่องเที่ยวและบริการวิถีใหม่อย่างมีคุณภาพบนฐานอัตลักษณ์ชุมชนเชิงสร้างสรรค์ **ประเด็นพัฒนาที่ 4** การพัฒนาคนคุณภาพสร้างสังคมแห่งความสุข	การอนุรักษ์ประเพณี วัฒนธรรม และภูมิปัญญาท้องถิ่น และการพัฒนาการศึกษาระดับปฐมวัยและประถมศึกษาของ อบต. เป็นต้นทุนสำคัญที่เชื่อมโยงกับการสร้างมูลค่าเพิ่มจากการท่องเที่ยวเชิงวัฒนธรรมบนฐานอัตลักษณ์ชุมชนของจังหวัด และสอดคล้องกับเป้าหมายการพัฒนาคนคุณภาพในมิติการศึกษา *(สอดคล้องทางอ้อม)*
ประเด็นที่ 6 **การรักษาความมั่นคงภายในและการบริหารกิจการบ้านเมืองที่ดี**	**ประเด็นพัฒนาที่ 6** การพัฒนาเพื่อเสริมความมั่นคง	การส่งเสริมการปกครองระบอบประชาธิปไตย การป้องกันและแก้ไขปัญหายาเสพติด ตลอดจนการพัฒนาระบบเฝ้าระวังและอาสาสมัครป้องกันภัยฝ่ายพลเรือนของ อบต. สอดคล้องโดยตรงกับกลยุทธ์การเสริมสร้างความมั่นคงเชิงพื้นที่ระดับตำบลของจังหวัด ซึ่งมุ่งเสริมสร้างศักยภาพและความเข้มแข็งของชุมชนให้มีภูมิคุ้มกันด้านความมั่นคง *(สอดคล้องโดยตรง)*

2.3.6 ประเด็นการพัฒนาท้องถิ่นขององค์กรปกครองส่วนท้องถิ่นในระดับจังหวัด

ประเด็นการพัฒนาท้องถิ่นขององค์กรปกครองส่วนท้องถิ่นในเขตจังหวัดราชบุรี (พ.ศ. 2571 - 2575)

- **วิสัยทัศน์ (Vission)**

"เมืองน่าอยู่ เศรษฐกิจเข้มแข็ง สังคมคุณภาพ บนวิถีที่ยั่งยืน"

- **พันธกิจ (Mission)**

1. พัฒนาระบบโครงสร้างพื้นฐาน สาธารณูปโภค และสาธารณูปการ
2. ส่งเสริมระบบการวางผังเมืองรวมจังหวัดให้เป็นเมืองน่าอยู่
3. ส่งเสริมการมีส่วนร่วมในการอนุรักษ์ทรัพยากรธรรมชาติและสิ่งแวดล้อมให้เป็นเมืองน่าอยู่
4. ส่งเสริมและพัฒนาระบบการกำจัดขยะมูลฝอยและระบบบำบัดน้ำเสีย
5. การรักษาความสงบเรียบร้อยและการป้องกันบรรเทาสาธารณภัย
6. ส่งเสริมอาชีพและการดำเนินงานตามแนวของเศรษฐกิจพอเพียง
7. สนับสนุนและเสริมสร้างความเข้มแข็งทุกภาคส่วนในการพัฒนาท้องถิ่น
8. ส่งเสริมคุณภาพชีวิตและการแก้ไขปัญหาสังคม
9. ส่งเสริมพัฒนาการศึกษาและการกีฬา
10. ส่งเสริมคุณธรรมและจริยธรรม
11. ส่งเสริมภาคเกษตรกรรมอุตสาหกรรม
12. ส่งเสริมการสาธารณสุข
13. ส่งเสริมการท่องเที่ยวท้องถิ่น
14. ส่งเสริมการศาสนา ศิลปวัฒนธรรม จารีตประเพณีและภูมิปัญญาท้องถิ่น
15. การเตรียมความพร้อมเพื่อรองรับการเข้าสู่ประชาคมอาเซียน
16. การประสานแผนพัฒนาท้องถิ่นและการบูรณาการการทำงานร่วมกัน
17. ส่งเสริมภาคเกษตรที่ปลอดภัย

ประเด็นการพัฒนาท้องถิ่นขององค์การบริหารส่วนจังหวัดราชบุรี

1. ประเด็นการพัฒนาที่ 1 ด้านการพัฒนาโครงสร้างพื้นฐาน สาธารณูปโภค และสาธารณูปการ

แนวทางการพัฒนาที่ 1 พัฒนาระบบการคมนาคม การจัดการขนส่งสาธารณะ การขยายเขตไฟฟ้าและไฟฟ้าสาธารณะ

แนวทางการพัฒนาที่ 2 พัฒนาแหล่งน้ำเพื่อการอุปโภคบริโภคและการเกษตร ตลอดจนการป้องกันน้ำท่วมและภัยแล้ง

แนวทางการพัฒนาที่ 3 พัฒนาการวางผังการใช้ที่ดินให้เป็นเมืองน่าอยู่

2. ประเด็นการพัฒนาที่ 2 ด้านการส่งเสริมคุณภาพชีวิต พัฒนาการศึกษา สาธารณสุขการสังคมสงเคราะห์

แนวทางการพัฒนาที่ 1 ส่งเสริมและพัฒนาคุณภาพชีวิตแก่เด็ก สตรี ผู้สูงอายุ ผู้ด้อยโอกาสและการสังคมสงเคราะห์ต่าง ๆ

แนวทางการพัฒนาที่ 2 ส่งเสริมการพัฒนาด้านการศึกษา เพิ่มโอกาสการเรียนรู้ให้แก่ประชาชนและเยาวชน

แนวทางการพัฒนาที่ 3 ส่งเสริมอาชีพตามหลักปรัชญาของเศรษฐกิจพอเพียงและโครงการอันเนื่องมาจากพระราชดำริ

แนวทางการพัฒนาที่ 4 ส่งเสริมและพัฒนาการดำเนินงานด้านสาธารณสุขอย่างมีคุณภาพ

แนวทางการพัฒนาที่ 5 ส่งเสริมการพัฒนาและสนับสนุนด้านกีฬา

3. ประเด็นการพัฒนาที่ 3 ด้านการจัดระเบียบชุมชน/สังคมและการรักษาความสงบเรียบร้อย

แนวทางการพัฒนาที่ 1 สนับสนุนการป้องกันและแก้ไขปัญหายาเสพติด ตลอดจนการแก้ไขปัญหาเด็กและเยาวชนในกลุ่มเสี่ยง

แนวทางการพัฒนาที่ 2 ส่งเสริมประชาธิปไตย ความเสมอภาค สิทธิเสรีภาพ และหน้าที่ของประชาชน เพื่อความเป็นพลเมือง

แนวทางการพัฒนาที่ 3 การรักษาความสงบเรียบร้อยและการป้องกันบรรเทาสาธารณภัย

4. ประเด็นการพัฒนาที่ 4 ด้านการวางแผน การส่งเสริมการลงทุน พาณิชยกรรม และการท่องเที่ยว

แนวทางการพัฒนาที่ 1 ส่งเสริมการวางแผน การประสานความร่วมมือ และการมีส่วนร่วมของประชาชนในการพัฒนาท้องถิ่น

แนวทางการพัฒนาที่ 2 ส่งเสริมการท่องเที่ยวท้องถิ่นและการค้าชายแดน

แนวทางการพัฒนาที่ 3 ส่งเสริมการพัฒนาศักยภาพเพื่อรองรับความร่วมมือและการแข่งขันในประชาคมนานาชาติ

แนวทางการพัฒนาที่ 4 ส่งเสริมเศรษฐกิจชุมชน การพาณิชย์ และการเสริมสร้างความเข้มแข็งในภาคการเกษตรและอุตสาหกรรม

แนวทางการพัฒนาที่ 5 พัฒนาองค์กรและการบริหารจัดการบ้านเมืองที่ดี

แนวทางการพัฒนาที่ 6 พัฒนาเมืองอัจฉริยะเพื่อสังคมแห่งอนาคต

5. ประเด็นการพัฒนาที่ 5 ด้านการบริหารจัดการและการอนุรักษ์ทรัพยากรธรรมชาติและสิ่งแวดล้อม

แนวทางการพัฒนาที่ 1 พัฒนาระบบการกำจัดและการบริหารจัดการขยะมูลฝอยรวม

แนวทางการพัฒนาที่ 2 พัฒนาระบบการบำบัดน้ำเสีย

แนวทางการพัฒนาที่ 3 พัฒนาการบริหารจัดการ อนุรักษ์ ฟื้นฟู และปกป้องทรัพยากรธรรมชาติและสิ่งแวดล้อม ตลอดจนส่งเสริมการพัฒนาพลังงาน

แนวทางการพัฒนาที่ 4 พัฒนาการจัดการมลพิษต่าง ๆ

6. ประเด็นการพัฒนาที่ 6 ด้านศิลปะ วัฒนธรรม จารีตประเพณี และภูมิปัญญาท้องถิ่น

แนวทางการพัฒนาที่ 1 ส่งเสริมและอนุรักษ์ศาสนา ศิลปะ วัฒนธรรม จารีตประเพณีและภูมิปัญญาท้องถิ่น

แนวทางการพัฒนาที่ 2 ส่งเสริมให้ประชาชนมีความตระหนักในสถาบันชาติ ศาสนาพระมหากษัตริย์

ตารางวิเคราะห์ความสัมพันธ์ระหว่างประเด็นการพัฒนาขององค์การบริหารส่วนตำบลหนองโพ กับยุทธศาสตร์การพัฒนาขององค์กรปกครองส่วนท้องถิ่นในเขตจังหวัดราชบุรี

ประเด็นการพัฒนา อบต.หนองโพ	ยุทธศาสตร์การพัฒนาของ อปท. ในเขตจังหวัดราชบุรี ที่สอดคล้อง	สาระสำคัญความสัมพันธ์
ประเด็นที่ 1 การพัฒนาโครงสร้างพื้นฐานและความปลอดภัยในชีวิตและทรัพย์สิน	**ประเด็นการพัฒนาที่ 1** ด้านการพัฒนาโครงสร้างพื้นฐานสาธารณูปโภค และสาธารณูปการ **ประเด็นการพัฒนาที่ 3** ด้านการจัดระเบียบชุมชน/สังคมและการรักษาความสงบเรียบร้อย	การพัฒนาถนน ไฟฟ้า ประปา และแหล่งน้ำของ อบต.หนองโพ สอดคล้องโดยตรงกับประเด็นการพัฒนาที่ 1 ซึ่งเป็นยุทธศาสตร์ที่ อปท. ในเขตจังหวัดราชบุรีให้ความสำคัญมากที่สุด (จำนวนโครงการและงบประมาณสูงสุด) ขณะเดียวกัน มาตรการด้านความปลอดภัยในชีวิตและทรัพย์สิน (กล้องวงจรปิด ไฟฟ้าส่องสว่าง งานป้องกันและบรรเทาสาธารณภัย) สอดคล้องกับประเด็นการพัฒนาที่ 3 ในส่วนการรักษาความสงบเรียบร้อยและการป้องกันบรรเทาสาธารณภัย *(สอดคล้องโดยตรง)*
ประเด็นที่ 2 การพัฒนาเศรษฐกิจ ส่งเสริมอาชีพและการท่องเที่ยว	**ประเด็นการพัฒนาที่ 4** ด้านการวางแผน การส่งเสริมการลงทุน พาณิชยกรรม และการท่องเที่ยว	การส่งเสริมกลุ่มอาชีพ วิสาหกิจชุมชน กองทุนหมู่บ้าน และการส่งเสริมการท่องเที่ยวเชิงเกษตรของ อบต. สอดคล้องโดยตรงกับแนวทางการพัฒนาด้านการส่งเสริมการท่องเที่ยวท้องถิ่น การส่งเสริมเศรษฐกิจชุมชนและการพาณิชย์ และการเสริมสร้างความเข้มแข็งในภาคการเกษตรของแนวทางการพัฒนาที่ 4 *(สอดคล้องโดยตรง)*
ประเด็นที่ 3 การพัฒนาคุณภาพชีวิตและเสริมสร้างความเข้มแข็งชุมชน	**ประเด็นการพัฒนาที่ 2** ด้านการส่งเสริมคุณภาพชีวิต พัฒนาการศึกษา สาธารณสุข การสังคมสงเคราะห์ **ประเด็นการพัฒนาที่ 3** ด้านการจัดระเบียบชุมชน/สังคมและการรักษาความสงบเรียบร้อย	งานสวัสดิการสังคม การสาธารณสุขมูลฐาน การส่งเสริมกีฬาและนันทนาการของ อบต. สอดคล้องโดยตรงกับประเด็นการพัฒนาที่ 2 ซึ่งเป็นยุทธศาสตร์ที่ อปท. ในเขตจังหวัดให้ความสำคัญเป็นลำดับรองจากโครงสร้างพื้นฐาน ขณะที่การป้องกันและแก้ไขปัญหายาเสพติดของ อบต. สอดคล้องกับประเด็นการพัฒนาที่ 3 ในส่วนการสนับสนุนการป้องกันและแก้ไขปัญหายาเสพติด *(สอดคล้องโดยตรง)*
ประเด็นที่ 4 การอนุรักษ์ทรัพยากรธรรมชาติและสิ่งแวดล้อม	**ประเด็นการพัฒนาที่ 5** ด้านการบริหารจัดการและการอนุรักษ์ทรัพยากรธรรมชาติและสิ่งแวดล้อม	การจัดการขยะมูลฝอย (ธนาคารขยะ การคัดแยกขยะ) ระบบบำบัดน้ำเสีย และการอนุรักษ์แม่น้ำลำคลองของ อบต.หนองโพ สอดคล้องโดยตรงกับประเด็นการพัฒนาที่ 5 ซึ่งเป็นยุทธศาสตร์ที่ อปท. ในเขตจังหวัดราชบุรีให้ความสำคัญค่อนข้างน้อยเมื่อเทียบกับด้านอื่น จึงเป็นโอกาสที่ อบต.หนองโพ จะแสดงบทบาทเชิงรุกในการจัดการทรัพยากรธรรมชาติและสิ่งแวดล้อมของพื้นที่ *(สอดคล้องโดยตรง)*

ประเด็นการพัฒนา อบต.หนองโพ	ยุทธศาสตร์การพัฒนาของ อปท. ในเขตจังหวัดราชบุรี ที่สอดคล้อง	สาระสำคัญความสัมพันธ์
ประเด็นที่ 5 การพัฒนาการศึกษา ทะนุบำรุงศาสนา ศิลปะ วัฒนธรรมและภูมิปัญญาท้องถิ่น	**ประเด็นการพัฒนาที่ 6** ด้านศิลปะ วัฒนธรรม จารีตประเพณี และภูมิปัญญาท้องถิ่น **ประเด็นการพัฒนาที่ 2** ด้านการส่งเสริมคุณภาพชีวิต พัฒนาการศึกษา สาธารณสุข การสังคมสงเคราะห์	การอนุรักษ์ประเพณี วัฒนธรรม และภูมิปัญญาท้องถิ่น และการทะนุบำรุงศาสนาของ อบต. สอดคล้องโดยตรงกับยุทธศาสตร์ที่ 6 ซึ่งเป็นประเด็นการพัฒนาที่ อปท. ในเขตจังหวัดราชบุรีให้ความสำคัญน้อยที่สุด (มีจำนวนโครงการและงบประมาณต่ำสุดในภาพรวมของจังหวัด) จึงเป็นจุดที่ อบต.หนองโพ สามารถเสริมจุดแข็งด้านนี้ได้ ขณะที่การพัฒนาศูนย์พัฒนาเด็กเล็กและโรงเรียน สอดคล้องกับประเด็นการพัฒนาที่ 2 ในส่วนการส่งเสริมการศึกษาและการเรียนรู้ *(สอดคล้องโดยตรง)*
ประเด็นที่ 6 การรักษาความมั่นคงภายในและการบริหารกิจการบ้านเมืองที่ดี	**ประเด็นการพัฒนาที่ 3** ด้านการจัดระเบียบชุมชน/สังคม และการรักษาความสงบเรียบร้อย **ประเด็นการพัฒนาที่ 4** ด้านการวางแผน การส่งเสริมการลงทุน พาณิชยกรรม และการท่องเที่ยว	การส่งเสริมประชาธิปไตย ศูนย์ประสานงานรักษาความปลอดภัยประจำท้องถิ่น และการเฝ้าระวังความมั่นคงในพื้นที่ของ อบต. สอดคล้องโดยตรงกับประเด็นการพัฒนาที่ 3 ในส่วนการส่งเสริมประชาธิปไตย ความเสมอภาค และการรักษาความสงบเรียบร้อย ขณะที่การพัฒนาองค์กรและการบริหารจัดการบ้านเมืองที่ดี รวมถึงการประสานแผนพัฒนาท้องถิ่น สอดคล้องกับประเด็นการพัฒนาที่ 4 ในส่วนการพัฒนาองค์กรและการบริหารจัดการบ้านเมืองที่ดี *(สอดคล้องโดยตรง)*

2.4 ประเด็นการพัฒนาขององค์การบริหารส่วนตำบลหนองโพ

องค์การบริหารส่วนตำบลหนองโพ ได้กำหนดประเด็นการพัฒนาภายใต้วิสัยทัศน์ **"ชุมชนเข้มแข็ง เกษตรยั่งยืน คุณภาพชีวิตดี บริหารด้วยธรรมาภิบาล"** ออกเป็น 6 ด้าน ดังนี้

- **ประเด็นการพัฒนาขององค์การบริหารส่วนตำบลหนองโพ**
  1. **ประเด็นการพัฒนาที่ 1 การพัฒนาโครงสร้างพื้นฐานและความปลอดภัยในชีวิตและทรัพย์สิน**
  2. **ประเด็นการพัฒนาที่ 2 การพัฒนาเศรษฐกิจ ส่งเสริมอาชีพและการท่องเที่ยว**
  3. **ประเด็นการพัฒนาที่ 3 การพัฒนาคุณภาพชีวิตและเสริมสร้างความเข้มแข็งชุมชน**
  4. **ประเด็นการพัฒนาที่ 4 การอนุรักษ์ทรัพยากรธรรมชาติและสิ่งแวดล้อม**
  5. **ประเด็นการพัฒนาที่ 5 การพัฒนาการศึกษา ทะนุบำรุงศาสนา ศิลปะ วัฒนธรรมและภูมิปัญญาท้องถิ่น**
  6. **ประเด็นการพัฒนาที่ 6 การรักษาความมั่นคงภายในและการบริหารกิจการบ้านเมืองที่ดี**

ตารางประเด็นการพัฒนาท้องถิ่น แนวทางการพัฒนา และตัวชี้วัด (KPIs)
แผนพัฒนาท้องถิ่น (พ.ศ. 2571 - 2575) องค์การบริหารส่วนตำบลหนองโพ

ที่	ประเด็นการพัฒนาท้องถิ่น	แนวทางการพัฒนาท้องถิ่น/กลยุทธ์	ตัวชี้วัด (KPIs)	จำนวนโครงการ
1	**การพัฒนาโครงสร้างพื้นฐานและความปลอดภัยในชีวิตและทรัพย์สิน**	1.1 พัฒนาและปรับปรุงโครงสร้างพื้นฐาน ถนน สะพาน การจราจร การขนส่ง และสิ่งก่อสร้าง ให้ได้มาตรฐาน เชื่อมโยงการเดินทางระหว่างชุมชนและแหล่งเศรษฐกิจอย่างทั่วถึงและปลอดภัย	• ร้อยละของถนน สะพาน ที่ได้รับการก่อสร้าง/ปรับปรุงให้ได้มาตรฐานเพิ่มขึ้น • จำนวนโครงการก่อสร้าง/ปรับปรุงถนน สะพาน ที่แล้วเสร็จตามแผน (แห่ง/ปี) • จำนวนสิ่งก่อสร้างสาธารณะ (ศาลา อาคาร ที่ทำการ ฯลฯ) ที่ได้รับการก่อสร้างหรือปรับปรุง (แห่ง/ปี)	35
		1.2 พัฒนาและปรับปรุงระบบท่อ/รางระบายน้ำ การป้องกันน้ำท่วมขังในชุมชนอย่างเป็นระบบ	• ร้อยละของพื้นที่ชุมชนที่มีระบบระบายน้ำ/ป้องกันน้ำท่วมขังได้มาตรฐานเพิ่มขึ้น • จำนวนจุดเสี่ยงน้ำท่วมขังในชุมชนที่ได้รับการแก้ไข (จุด/ปี)	20
		1.3 พัฒนาและปรับปรุงการบริการน้ำประปา แหล่งน้ำเพื่ออุปโภค-บริโภค และเพื่อการเกษตรให้ทั่วถึงและเพียงพอ	• ร้อยละของครัวเรือนที่เข้าถึงน้ำประปา/แหล่งน้ำเพื่ออุปโภคบริโภคอย่างเพียงพอ • ปริมาณน้ำต้นทุนเพื่อการเกษตรที่เพิ่มขึ้น (ลบ.ม./ปี) จากการขุดลอกคลอง/พัฒนาแหล่งน้ำ	5
		1.4 พัฒนาและปรับปรุงระบบไฟฟ้าสาธารณะ และไฟฟ้าส่องสว่างให้ทั่วถึง	• ร้อยละของจุดเสี่ยงในชุมชนที่มีไฟฟ้าส่องสว่างเพิ่มขึ้น • จำนวนครัวเรือน/พื้นที่ที่ได้รับการขยายเขตไฟฟ้า (แห่ง/ปี)	6
		1.5 พัฒนาระบบการสื่อสารและโทรคมนาคม และการนำเทคโนโลยีสมัยใหม่มาใช้ในการจัดระเบียบชุมชน	• ร้อยละของหมู่บ้านที่มีระบบกล้องวงจรปิด (CCTV)/หอกระจายข่าวครอบคลุมพื้นที่เสี่ยง • จำนวนระบบเทคโนโลยีที่นำมาใช้ในการบริหารจัดการชุมชน (ระบบ/ปี)	2
2	**การพัฒนาเศรษฐกิจ ส่งเสริมอาชีพและการท่องเที่ยว**	2.1 ส่งเสริมเศรษฐกิจชุมชน ยกระดับเศรษฐกิจฐานรากและชุมชนให้เติบโตอย่างยั่งยืน	• ร้อยละของครัวเรือนที่มีรายได้เพิ่มขึ้นจากการส่งเสริมอาชีพ • จำนวนกลุ่ม/ครัวเรือนเป้าหมายที่ได้รับการส่งเสริมอาชีพ (กลุ่ม/ปี)	1
		2.2 ส่งเสริมการรวมกลุ่มอาชีพ ช่วยสร้างรายได้ พัฒนาทักษะ พัฒนาผลิตภัณฑ์ชุมชน เพิ่มมูลค่าจากภูมิปัญญาท้องถิ่น และต่อยอดสู่การเป็นผู้ประกอบการระดับท้องถิ่น	• จำนวนกลุ่มอาชีพ/วิสาหกิจชุมชนที่ได้รับการพัฒนา (กลุ่ม/ปี) • ร้อยละของผลิตภัณฑ์ชุมชนที่มีมูลค่าเพิ่มขึ้นหรือได้รับมาตรฐานรับรอง	3
		2.3 ส่งเสริมและการพัฒนาภาคการเกษตรและปศุสัตว์ระดับท้องถิ่นให้ได้มาตรฐานความปลอดภัย	• ร้อยละของเกษตรกร/ผู้เลี้ยงสัตว์ที่ผ่านมาตรฐานความปลอดภัย • จำนวนแปลง/ฟาร์มที่ได้รับการส่งเสริมตามมาตรฐาน (แห่ง/ปี)	2

ที่	ประเด็น การพัฒนาท้องถิ่น	แนวทางการพัฒนาท้องถิ่น/กลยุทธ์	ตัวชี้วัด (KPIs)	จำนวนโครงการ
2	**การพัฒนาเศรษฐกิจ ส่งเสริมอาชีพและการท่องเที่ยว (ต่อ)**	2.4 ส่งเสริมและพัฒนาการท่องเที่ยว ชูอัตลักษณ์ท้องถิ่น วัฒนธรรม และวิถีชีวิตมาสร้างประสบการณ์การท่องเที่ยวที่มี	• จำนวนนักท่องเที่ยว/ผู้เยี่ยมชมแหล่งท่องเที่ยวชุมชนที่เพิ่มขึ้น (คน/ปี) • รายได้จากการท่องเที่ยวชุมชนที่เพิ่มขึ้น (บาท/ปี)	2
3	**การพัฒนาคุณภาพชีวิตและเสริมสร้างความเข้มแข็งชุมชน**	3.1 มุ่งยกระดับคุณภาพชีวิต แก้ไขปัญหาสังคม ด้วยการพัฒนาระบบสวัสดิการทางสังคมที่ครอบคลุม เพื่อให้ประชาชนทุกคนเข้าถึงสิทธิขั้นพื้นฐานได้อย่างเสมอภาค ทั่วถึง และเป็นธรรม	• ร้อยละของกลุ่มเป้าหมาย (ผู้สูงอายุ ผู้พิการ ผู้ด้อยโอกาส) ที่ได้รับสวัสดิการ/ความช่วยเหลือครบถ้วน • จำนวนผู้ยากไร้ที่ได้รับการช่วยเหลือ (ราย/ปี)	16
		3.2 พัฒนาแหล่งเรียนรู้ชุมชน สร้างโอกาสทางการศึกษาและการเข้าถึงข้อมูลข่าวสารอย่างทั่วถึง	• จำนวนแหล่งเรียนรู้/ศูนย์ข้อมูลข่าวสารชุมชนที่ได้รับการพัฒนา (แห่ง) • ร้อยละของประชาชนที่เข้าถึงแหล่งเรียนรู้/ข้อมูลข่าวสารเพิ่มขึ้น	4
		3.3 ส่งเสริมสุขภาพและการเข้าถึงระบบบริการสาธารณสุขมูลฐานให้ทั่วถึง	• ร้อยละของประชาชนที่เข้าถึงบริการสาธารณสุขมูลฐานเพิ่มขึ้น • จำนวนกิจกรรม/โครงการด้านสาธารณสุขที่ดำเนินการ (ครั้ง/ปี)	23
		3.4 ส่งเสริมให้ประชาชนทุกกลุ่มวัยมีวิถีชีวิตสุขภาพดี ผ่านการออกกำลังกาย การเล่นกีฬา กิจกรรมนันทนาการ และการพัฒนาสุขภาวะทางจิตใจและอารมณ์	• ร้อยละของประชาชนที่ออกกำลังกาย/เล่นกีฬาอย่างสม่ำเสมอเพิ่มขึ้น • จำนวนลานกีฬา/อุปกรณ์กีฬาที่ได้รับการสนับสนุน (แห่ง/ชุด) • จำนวนกิจกรรมออกกำลังกาย/นันทนาการที่จัดขึ้น (ครั้ง/ปี)	5
		3.5 สร้างภูมิคุ้มกันให้แก่ชุมชนผ่านกระบวนการมีส่วนร่วม เพื่อลดปัญหายาเสพติดและอาชญากรรม ตลอดจนการคัดกรอง บำบัด ฟื้นฟูผู้เสพอย่างเป็นระบบ	• จำนวนผู้เสพ/ผู้ติดยาเสพติดที่ได้รับการคัดกรอง บำบัด ฟื้นฟู (ราย/ปี) • อัตราคดีอาชญากรรม/ยาเสพติดในพื้นที่ลดลง (ร้อยละ)	7
4	**การอนุรักษ์ทรัพยากรธรรมชาติและสิ่งแวดล้อม**	4.1 มุ่งเน้นการคัดแยกขยะตั้งแต่ต้นทาง (ครัวเรือน) การกำจัดที่ถูกสุขลักษณะและการนำขยะกลับมาใช้ประโยชน์ใหม่ (3Rs)	• ร้อยละของครัวเรือนที่มีการคัดแยกขยะตั้งแต่ต้นทาง • ปริมาณขยะที่นำกลับมาใช้ประโยชน์ใหม่เพิ่มขึ้น (ตัน/ปี)	8
		4.2 การส่งเสริมการติดตั้งระบบดักไขมันในครัวเรือน เพื่อควบคุมการปล่อยน้ำเสียจากครัวเรือนและสถานประกอบการ	• ร้อยละของครัวเรือน/สถานประกอบการที่ติดตั้งระบบดักไขมัน • คุณภาพน้ำในแหล่งน้ำสาธารณะได้มาตรฐาน (ร้อยละของจุดตรวจวัด)	1
		4.3 ควบคุมและเฝ้าระวังปัญหามลพิษทางอากาศ ลดการเผาในที่โล่งเพื่อป้องกันปัญหาฝุ่นละออง ($PM_{2.5}$)	• จำนวนจุดเผาในที่โล่งที่ลดลง (จุด/ปี) • ค่าเฉลี่ยฝุ่นละออง $PM_{2.5}$ ในพื้นที่ลดลง	1
		4.4 ส่งเสริมการปลูกต้นไม้ เพิ่มพื้นที่สีเขียว อนุรักษ์และฟื้นฟูทรัพยากรธรรมชาติในท้องถิ่น	• จำนวนต้นไม้ที่ปลูกเพิ่ม (ต้น/ปี) • พื้นที่สีเขียวในตำบลที่เพิ่มขึ้น (ไร่)	12

ที่	ประเด็น การพัฒนาท้องถิ่น	แนวทางการพัฒนาท้องถิ่น/กลยุทธ์	ตัวชี้วัด (KPIs)	จำนวนโครงการ
4	**การอนุรักษ์ทรัพยากรธรรมชาติและสิ่งแวดล้อม (ต่อ)**	4.5 สนับสนุนการรวมกลุ่มของประชาชนในรูปแบบ “อาสาสมัครท้องถิ่นรักษ์โลก” เพื่อเป็นหูเป็นตาและร่วมดูแลทรัพยากรในท้องถิ่น	• จำนวนสมาชิกอาสาสมัครท้องถิ่นรักษ์โลกที่เพิ่มขึ้น (คน) • จำนวนกิจกรรมเฝ้าระวัง/ดูแลทรัพยากรธรรมชาติที่ดำเนินการ (ครั้ง/ปี)	1
5	**การพัฒนาการศึกษา ทะนุบำรุงศาสนา ศิลปะวัฒนธรรมและภูมิปัญญาท้องถิ่น**	5.1 พัฒนาการศึกษาระดับปฐมวัยเพื่อเตรียมความพร้อมก่อนเข้ารับการศึกษาขั้นพื้นฐานอย่างมีคุณภาพ	• ร้อยละของเด็กปฐมวัยที่ได้รับการเตรียมความพร้อมก่อนเข้าเรียนอย่างมีคุณภาพ • จำนวนศูนย์พัฒนาเด็กเล็กที่ได้รับการพัฒนา/ปรับปรุง (แห่ง) • จำนวนบุคลากรทางการศึกษาที่ได้รับการพัฒนา (คน/ปี)	39
		5.2 สนับสนุนการศึกษาของโรงเรียนประถมศึกษาในท้องถิ่น ภายใต้กรอบของกฎหมายและระเบียบที่เกี่ยวข้อง	• จำนวนโรงเรียนในพื้นที่ที่ได้รับการสนับสนุนงบประมาณ/สื่อการเรียนการสอน (แห่ง/ปี) • ร้อยละของนักเรียนที่ได้รับประโยชน์จากการสนับสนุน	2
		5.3 ส่งเสริมและสนับสนุนกิจกรรมทางศาสนา รักษาและสืบสานประเพณี วัฒนธรรม ศิลปะและภูมิปัญญาท้องถิ่นอันดีงามของท้องถิ่นและประเทศชาติ	• จำนวนกิจกรรม/ประเพณีท้องถิ่นที่ได้รับการสืบสาน (ครั้ง/ปี) • จำนวนภูมิปัญญาท้องถิ่น/ปราชญ์ชาวบ้านที่ได้รับการส่งเสริมและถ่ายทอด (ราย/องค์ความรู้)	6
6	**การรักษาความมั่นคงภายในและการบริหารกิจการบ้านเมืองที่ดี**	6.1 ส่งเสริมการปกครองระบอบประชาธิปไตย อันมีพระมหากษัตริย์เป็นประมุข สร้างความเข้าใจให้ประชาชนตระหนักในสถาบันชาติ ศาสนา และพระมหากษัตริย์	• จำนวนกิจกรรมเทิดพระเกียรติ/ส่งเสริมประชาธิปไตยที่จัดขึ้น (ครั้ง/ปี) • ร้อยละของประชาชนที่ใช้สิทธิเลือกตั้งในระดับท้องถิ่น	5
		6.2 พัฒนากระบวนการทำงานให้เป็นไปตามหลักนิติธรรม มีการเปิดเผยข้อมูลข่าวสารภาครัฐ และเปิดโอกาสให้ประชาชนตรวจสอบการทำงานได้ทุกขั้นตอน ต่อต้านการทุจริตคอร์รัปชันในทุกรูปแบบ	• ผลการประเมินคุณธรรมและความโปร่งใสในการดำเนินงาน (ITA) ของ อบต. อยู่ในระดับที่สูงขึ้น • จำนวนช่องทางเปิดเผยข้อมูลข่าวสาร/รับเรื่องร้องเรียนที่เปิดให้บริการ	3
		6.3 เสริมสร้างคุณธรรม จริยธรรม ความสามัคคีและความสมานฉันท์แก่บุคลากรในองค์การและประชาชนในท้องถิ่น	• จำนวนกิจกรรมจิตอาสา/ส่งเสริมความสามัคคีที่จัดขึ้น (ครั้ง/ปี) • ร้อยละของบุคลากร อบต. ที่ผ่านการอบรมด้านคุณธรรมจริยธรรม	4
		6.4 พัฒนาระบบเฝ้าระวัง อาสาสมัครป้องกันภัยฝ่ายพลเรือน (อปพร.) เพิ่มขีดความสามารถในการรับมือภัยพิบัติอย่างรวดเร็วและมีประสิทธิภาพเพื่อลดความสูญเสียของประชาชน	• จำนวนอาสาสมัคร อปพร. ที่ได้รับการฝึกอบรม/ขึ้นทะเบียน (คน) • ระยะเวลาเฉลี่ยในการเข้าถึงพื้นที่ประสบภัย/ให้ความช่วยเหลือลดลง (นาที) • จำนวนประชาชนที่ได้รับการช่วยเหลือจากสาธารณภัย (ราย/ปี)	6

ที่	ประเด็นการพัฒนาท้องถิ่น	แนวทางการพัฒนาท้องถิ่น/กลยุทธ์	ตัวชี้วัด (KPIs)	จำนวนโครงการ
6	**การรักษาความมั่นคงภายในและการบริหารกิจการบ้านเมืองที่ดี (ต่อ)**	6.5 สนับสนุนการจัดทำประชาคมท้องถิ่น การประสานงานและสนับสนุนกลุ่ม องค์การต่าง ๆ เพื่อให้ประชาชนร่วมคิด ร่วมทำ และร่วมรับผิดชอบในการพัฒนาท้องถิ่นตนเอง	• จำนวนเวทีประชาคม/การมีส่วนร่วมของประชาชนที่จัดขึ้น (ครั้ง/ปี) • ร้อยละของประชาชน/กลุ่มองค์กรที่เข้าร่วมกระบวนการประชาคมท้องถิ่น	2
			รวมโครงการ	**221**

2.5 จุดมุ่งหมายการพัฒนาท้องถิ่นในประเด็นการพัฒนา

องค์การบริหารส่วนตำบลหนองโพ ได้กำหนดจุดมุ่งหมายการพัฒนาท้องถิ่น (Goals) ความคาดหวังความสำเร็จในเชิงเป้าหมาย (Targets) พ.ศ. 2571 - 2575 ในประเด็นการพัฒนา โดยแบ่งออกเป็นช่วง ดังนี้

ตารางจุดมุ่งหมายการพัฒนาท้องถิ่นในประเด็นการพัฒนา
แผนพัฒนาท้องถิ่น (พ.ศ. 2571 - 2575) องค์การบริหารส่วนตำบลหนองโพ

ประเด็นการพัฒนาท้องถิ่น	จุดมุ่งหมายการพัฒนาท้องถิ่น (Goals)	ความคาดหวังความสำเร็จในเชิงเป้าหมาย (Targets)					
		ปี 2571-2575 (รวม)	ปี 2571	ปี 2572	ปี 2573	ปี 2574	ปี 2575
ประเด็นที่ 1 การพัฒนาโครงสร้างพื้นฐานและความปลอดภัยในชีวิตและทรัพย์สิน	พัฒนาและปรับปรุงโครงสร้างพื้นฐานด้านถนน สะพาน การจราจรและการขนส่ง ระบบท่อ/รางระบายน้ำและป้องกันน้ำท่วมขังในชุมชน ระบบประปาและแหล่งน้ำเพื่ออุปโภคบริโภคและการเกษตร ระบบไฟฟ้าสาธารณะและไฟฟ้าส่องสว่าง ตลอดจนระบบสื่อสารโทรคมนาคมและเทคโนโลยีสมัยใหม่ ให้ได้มาตรฐาน ทั่วถึงและปลอดภัยครอบคลุมทุกหมู่บ้าน ควบคู่กับการเสริมสร้างความปลอดภัยในชีวิตและทรัพย์สินของประชาชน	• ถนนได้มาตรฐาน (คสล./แอสฟัลต์ติกฯ) ไม่น้อยกว่าร้อยละ 90 • ระบบระบายน้ำ/ป้องกันน้ำท่วมขังในชุมชนได้รับการพัฒนาแล้วเสร็จตามแผนต่อเนื่องทุกปี • ระบบประปา/แหล่งน้ำเพื่ออุปโภคบริโภคและการเกษตรครอบคลุมไม่น้อยกว่าร้อยละ 90 • ไฟฟ้าส่องสว่างสาธารณะครอบคลุมไม่น้อยกว่าร้อยละ 95 • ระบบสื่อสารโทรคมนาคม/เทคโนโลยีเพื่อจัดระเบียบชุมชนได้รับการพัฒนาตามแผนต่อเนื่องทุกปี • จุดเสี่ยงติดตั้งกล้องวงจรปิด/ป้ายเตือนครบร้อยละ 100	ร้อยละ 74	ร้อยละ 78	ร้อยละ 82	ร้อยละ 86	ร้อยละ 90
ประเด็นที่ 2 การพัฒนาเศรษฐกิจส่งเสริมอาชีพและการท่องเที่ยว	ส่งเสริมเศรษฐกิจฐานรากและเศรษฐกิจชุมชน การรวมกลุ่มอาชีพ พัฒนาผลิตภัณฑ์ชุมชนและต่อยอดสู่ผู้ประกอบการท้องถิ่น ภาคเกษตรกรรมและปศุสัตว์ให้ได้มาตรฐานความปลอดภัย ตลอดจนส่งเสริมการท่องเที่ยวเชิงอัตลักษณ์ท้องถิ่นให้เติบโตอย่างยั่งยืน	• กลุ่มอาชีพ/วิสาหกิจชุมชนที่ได้รับการส่งเสริมเพิ่มขึ้นสะสมไม่น้อยกว่า 5 กลุ่ม • ฟาร์มเกษตร/ปศุสัตว์ที่ได้มาตรฐานความปลอดภัยเพิ่มขึ้นไม่น้อยกว่าร้อยละ 20	1 กลุ่ม	2 กลุ่ม (สะสม)	3 กลุ่ม (สะสม)	4 กลุ่ม (สะสม)	5 กลุ่ม (สะสม)

ประเด็นการพัฒนาท้องถิ่น	จุดมุ่งหมายการพัฒนาท้องถิ่น (Goals)	ความคาดหวังความสำเร็จในเชิงเป้าหมาย (Targets)					
		ปี 2571-2575 (รวม)	ปี 2571	ปี 2572	ปี 2573	ปี 2574	ปี 2575
ประเด็นที่ 3 การพัฒนาคุณภาพชีวิตและเสริมสร้างความเข้มแข็งชุมชน	ยกระดับคุณภาพชีวิตประชาชนทุกช่วงวัยด้วยระบบสวัสดิการสังคมที่ครอบคลุมและเป็นธรรม การพัฒนาแหล่งเรียนรู้ชุมชนและการเข้าถึงข้อมูลข่าวสาร การเข้าถึงบริการสาธารณสุขมูลฐาน การส่งเสริมกีฬานันทนาการ และสุขภาวะทางกายและใจ ตลอดจนสร้างภูมิคุ้มกันชุมชนเพื่อลดปัญหายาเสพติดและอาชญากรรม	• ผู้สูงอายุ ผู้พิการ และกลุ่มเปราะบางได้รับสวัสดิการครบถ้วนร้อยละ 100 ทุกปี • บริการสาธารณสุขมูลฐานเข้าถึงประชาชนครบทุกหมู่บ้านทุกปี • แหล่งเรียนรู้ชุมชน/การเข้าถึงข้อมูลข่าวสารได้รับการพัฒนาอย่างต่อเนื่องทุกปี • กิจกรรม/โครงการส่งเสริมสุขภาพและกีฬาเพิ่มขึ้นสะสมไม่น้อยกว่า 5 โครงการ • กิจกรรม/มาตรการป้องกันและแก้ไขปัญหายาเสพติดและอาชญากรรมในชุมชนดำเนินการต่อเนื่องทุกปี	ร้อยละ 100/ 1 โครงการใหม่	ร้อยละ 100/ 2 โครงการใหม่ (สะสม)	ร้อยละ 100/ 3 โครงการใหม่ (สะสม)	ร้อยละ 100/ 4 โครงการใหม่ (สะสม)	ร้อยละ 100/ 5 โครงการใหม่ (สะสม)
ประเด็นที่ 4 การอนุรักษ์ทรัพยากรธรรมชาติและสิ่งแวดล้อม	บริหารจัดการขยะมูลฝอยตั้งแต่ต้นทางและน้ำเสียในครัวเรือนอย่างเป็นระบบ ควบคุมและเฝ้าระวังมลพิษทางอากาศ ส่งเสริมการลดใช้พลังงาน การปลูกต้นไม้และเพิ่มพื้นที่สีเขียว อนุรักษ์และฟื้นฟูทรัพยากร ธรรมชาติในท้องถิ่น พร้อมทั้งส่งเสริมการมีส่วนร่วมของประชาชนผ่านเครือข่ายอาสาสมัครท้องถิ่นรักษ์โลก	•ปริมาณขยะที่คัดแยกตั้งแต่ต้นทางเพิ่มขึ้นไม่น้อยกว่าร้อยละ 50จากฐานปี 2570 • ครัวเรือน/สถานประกอบการที่ติดตั้งระบบดักไขมันเพิ่มขึ้นต่อเนื่องทุกปี • จุดเผาในที่โล่ง/ปัญหาฝุ่นละออง ($PM_{2.5}$) ในพื้นที่ลดลงอย่างต่อเนื่อง • สมาชิกธนาคารขยะเพิ่มขึ้นไม่น้อยกว่าร้อยละ 30 • พื้นที่ปลูกต้นไม้เพิ่มขึ้นสะสมไม่น้อยกว่า 2,500 ต้น • เครือข่ายอาสาสมัครท้องถิ่นรักษ์โลกเพิ่มขึ้นต่อเนื่องทุกปี	ร้อยละ 10/ 500 ต้น	ร้อยละ 20/ 1,000 ต้น (สะสม)	ร้อยละ 30/ 1,500 ต้น (สะสม)	ร้อยละ 40/ 2,000 ต้น (สะสม)	ร้อยละ 50/ 2,500 ต้น (สะสม)
ประเด็นที่ 5 การพัฒนาการศึกษา ทะนุบำรุงศาสนา ศิลปะวัฒนธรรมและภูมิปัญญาท้องถิ่น	ส่งเสริมการศึกษาระดับปฐมวัยและประถมศึกษาให้มีคุณภาพ ทะนุบำรุงศาสนา ตลอดจนอนุรักษ์และสืบสานศิลปวัฒนธรรม จารีตประเพณี และภูมิปัญญาท้องถิ่นให้คงอยู่คู่ชุมชน	• ศูนย์พัฒนาเด็กเล็กและโรงเรียนในพื้นที่ได้รับการสนับสนุนครบร้อยละ 100 ทุกปี • กิจกรรมศาสนา/ประเพณีท้องถิ่นจัดขึ้นต่อเนื่องไม่น้อยกว่า 8 กิจกรรมต่อปี	ร้อยละ 100/ 8 กิจกรรม	ร้อยละ 100/ 8 กิจกรรม	ร้อยละ 100/ 8 กิจกรรม	ร้อยละ 100/ 8 กิจกรรม	ร้อยละ 100/ 8 กิจกรรม
ประเด็นที่ 6 การรักษาความมั่นคงภายในและการบริหารกิจการบ้านเมืองที่ดี	เสริมสร้างการปกครองระบอบประชาธิปไตยอันมีพระมหากษัตริย์ทรงเป็นประมุข ความมั่นคงภายในและความปลอดภัยในชีวิตและทรัพย์สินของประชาชน การบริหารกิจการบ้านเมืองที่ดีด้วยหลักนิติธรรมและธรรมาภิบาล เสริมสร้างคุณธรรม จริยธรรม ความสามัคคีและความสมานฉันท์ ตลอดจนส่งเสริมการมีส่วนร่วมของประชาชนในการพัฒนาท้องถิ่น	• ผลการประเมินคุณธรรมและความโปร่งใส (ITA) เพิ่มขึ้นสะสมไม่น้อยกว่าร้อยละ 5 • กิจกรรมส่งเสริมสถาบันชาติ ศาสนา พระมหา กษัตริย์และประชาธิปไตยจัดขึ้นต่อเนื่องทุกปี • กิจกรรมเสริมสร้างคุณธรรม จริยธรรมและความสมานฉันท์ในชุมชนดำเนินการต่อเนื่องทุกปี • เครือข่าย อปพร./อาสาสมัครเฝ้าระวังเพิ่มขึ้นไม่น้อยกว่าร้อยละ 20 • เวทีประชาคมท้องถิ่น/การมีส่วนร่วมของประชาชนในการพัฒนาท้องถิ่นจัดขึ้นครบทุกหมู่บ้านทุกปี • เรื่องร้องเรียนการทุจริตเป็นศูนย์ทุกปี	+1%/ ร้องเรียน = 0	+2% (สะสม)/ ร้องเรียน = 0	+3% (สะสม)/ ร้องเรียน = 0	+4% (สะสม)/ ร้องเรียน = 0	+5% (สะสม)/ ร้องเรียน = 0

2.6 การวิเคราะห์ปัจจัยและสถานการณ์การเปลี่ยนแปลงที่มีผลต่อการพัฒนาท้องถิ่น

การวิเคราะห์ปัจจัยและสถานการณ์การเปลี่ยนแปลงที่มีผลต่อการพัฒนาท้องถิ่นในภาพรวม แผนพัฒนาท้องถิ่น (พ.ศ. 2571 - 2575) องค์การบริหารส่วนตำบลหนองโพการวิเคราะห์ในส่วนนี้ใช้หลักการวิเคราะห์ SWOT Analysis (จุดแข็ง จุดอ่อน โอกาส อุปสรรค) เป็นกรอบหลักในการวิเคราะห์ปัจจัยภายในและภายนอกที่มีผลต่อประเด็นการพัฒนาท้องถิ่นแต่ละด้าน และใช้หลักการวิเคราะห์ PESTEL Analysis (การเมือง เศรษฐกิจ สังคม เทคโนโลยี สิ่งแวดล้อม กฎหมาย) เพื่อวิเคราะห์สถานการณ์การเปลี่ยนแปลงในภาพรวมระดับตำบล ดังตารางต่อไปนี้

ตารางการวิเคราะห์ปัจจัยและสถานการณ์การเปลี่ยนแปลงที่มีผลต่อการพัฒนาท้องถิ่นในภาพรวม แผนพัฒนาท้องถิ่น (พ.ศ. 2571 - 2575) องค์การบริหารส่วนตำบลหนองโพ

ลำดับ	ประเด็นการพัฒนาท้องถิ่น	หลักการวิเคราะห์	ผลการวิเคราะห์	ผลกระทบ
1	**ประเด็นที่ 1 การพัฒนาโครงสร้างพื้นฐานและความปลอดภัยในชีวิตและทรัพย์สิน**	SWOT Analysis	**จุดแข็ง (Strengths)** • มีโครงข่ายถนนเชื่อมโยงระหว่างหมู่บ้านอยู่เดิม สามารถต่อยอดปรับปรุงได้ • มีคลองชลประทานผ่านพื้นที่ เอื้อต่อการพัฒนาระบบแหล่งน้ำ **จุดอ่อน (Weaknesses)** • ถนนหลายสายยังไม่ได้มาตรฐาน (คสล./ลาดยาง) และระบบระบายน้ำไม่เพียงพอ เกิดน้ำท่วมขังตามฤดูกาล • ไฟฟ้าส่องสว่างและระบบเฝ้าระวัง (กล้องวงจรปิด) ยังไม่ครอบคลุมจุดเสี่ยงทั้งหมด **โอกาส (Opportunities)** • งบประมาณอุดหนุนจากรัฐบาลและจังหวัด ด้านโครงสร้างพื้นฐานยังมีอย่างต่อเนื่อง • อปท. ในเขตจังหวัดราชบุรีให้ความสำคัญกับด้านนี้สูงสุด เอื้อต่อการบูรณาการงบประมาณร่วม **อุปสรรค (Threats)** • ความต้องการโครงการจากประชาคมมีจำนวนมาก (กว่า 90 โครงการ) เกินศักยภาพงบประมาณต่อปี • การเปลี่ยนแปลงสภาพภูมิอากาศทำให้ฝนตกหนัก/น้ำท่วมฉับพลันเกิดถี่ขึ้น	• หากพัฒนาไม่ทันความต้องการ จะกระทบความปลอดภัยในชีวิตทรัพย์สินและการขนส่งผลผลิตทางการเกษตรของประชาชน • ต้นทุนด้านโลจิสติกส์ของเกษตรกรและผู้ประกอบการในพื้นที่อาจสูงขึ้นหากถนนและระบบระบายน้ำไม่ได้มาตรฐาน

ลำดับ	ประเด็นการพัฒนาท้องถิ่น	หลักการวิเคราะห์	ผลการวิเคราะห์	ผลกระทบ
2	**ประเด็นที่ 2 การพัฒนาเศรษฐกิจส่งเสริมอาชีพและการท่องเที่ยว**	SWOT Analysis	**จุดแข็ง (Strengths)** • มีสหกรณ์โคนมหนองโพเป็นฐานเศรษฐกิจหลักที่มีชื่อเสียงและห่วงโซ่การผลิตที่เข้มแข็ง • มีพื้นที่เกษตรกรรมและปศุสัตว์ที่มีศักยภาพรองรับการยกระดับสู่มาตรฐานสูงขึ้น **จุดอ่อน (Weaknesses)** • การรวมกลุ่มอาชีพ/วิสาหกิจชุมชนยังมีจำนวนน้อย ผลิตภัณฑ์ชุมชนขาดการพัฒนามูลค่าเพิ่ม • ยังไม่มีการส่งเสริมด้านการท่องเที่ยวและมาตรฐานเกษตรปลอดภัยอย่างเป็นรูปธรรม **โอกาส (Opportunities)** • แผนพัฒนาจังหวัดราชบุรีและกลุ่มจังหวัดภาคกลางตอนล่าง 1 ส่งเสริมเกษตรมูลค่าสูงและท่องเที่ยวบนฐาน BCG โดยตรง • ตลาดสินค้าเกษตรปลอดภัย/อินทรีย์ และการท่องเที่ยวเชิงเกษตรมีแนวโน้มขยายตัว **อุปสรรค (Threats)** • ราคาผลผลิตทางการเกษตรและปศุสัตว์ผันผวนตามภาวะตลาดโลก ต้นทุนปัจจัยการผลิตสูงขึ้น • การแข่งขันจากสินค้าเกษตรและแหล่งท่องเที่ยวในพื้นที่ใกล้เคียง	• รายได้ของเกษตรกรและครัวเรือนอาจไม่มั่นคงหากยังพึ่งพาอาชีพเกษตร/ปศุสัตว์เพียงด้านเดียว • หากไม่เร่งพัฒนาสินค้าและการท่องเที่ยวเชิงอัตลักษณ์ จะเสียโอกาสในการสร้างมูลค่าเพิ่มทางเศรษฐกิจของตำบล
3	**ประเด็นที่ 3 การพัฒนาคุณภาพชีวิตและเสริมสร้างความเข้มแข็งชุมชน**	SWOT Analysis	**จุดแข็ง (Strengths)** • ชุมชนมีความเข้มแข็ง มีการรวมกลุ่มทำกิจกรรมส่วนรวมอย่างต่อเนื่อง **จุดอ่อน (Weaknesses)** • เป็นพื้นที่ที่กำลังเข้าสู่สังคมผู้สูงอายุ ขาดแคลนแรงงานวัยทำงาน • บริการสวัสดิการสังคมและสาธารณสุขมูลฐานยังไม่ครอบคลุมทั่วถึงทุกกลุ่มเป้าหมาย **โอกาส (Opportunities)** • นโยบายรัฐด้านหลักประกันสุขภาพ เบี้ยยังชีพผู้สูงอายุ และกองทุนหลักประกันสุขภาพระดับท้องถิ่น (สปสช.) **อุปสรรค (Threats)** • แนวโน้มประชากรสูงวัยเพิ่มขึ้นต่อเนื่องเพิ่มภาระการดูแลระยะยาว • ความเสี่ยงจากปัญหายาเสพติดและอาชญากรรมที่อาจแทรกซึมเข้าสู่ชุมชน	• ภาระงบประมาณด้านสวัสดิการสังคมและสาธารณสุขของ อบต. มีแนวโน้มเพิ่มขึ้นต่อเนื่องตามโครงสร้างประชากร • หากไม่เสริมสร้างภูมิคุ้มกันชุมชน อาจเกิดปัญหาสังคมที่ส่งผลกระทบต่อความเข้มแข็งของชุมชนในระยะยาว

ลำดับ	ประเด็นการพัฒนาท้องถิ่น	หลักการวิเคราะห์	ผลการวิเคราะห์	ผลกระทบ
4	**ประเด็นที่ 4 การอนุรักษ์ทรัพยากรธรรมชาติและสิ่งแวดล้อม**	SWOT Analysis	**จุดแข็ง (Strengths)** • พื้นที่เกษตรกรรมเอื้อต่อการพัฒนาสู่เกษตรอินทรีย์/เกษตรสีเขียว มีคลองชลประทานเป็นแหล่งน้ำต้นทุน **จุดอ่อน (Weaknesses)** • ยังไม่มีระบบคัดแยกขยะต้นทางและการจัดการน้ำเสียที่เป็นระบบครอบคลุมทุกหมู่บ้าน **โอกาส (Opportunities)** • จังหวัดราชบุรีมีวิสัยทัศน์ “เมืองเกษตรสีเขียว” และแผนกลุ่มจังหวัดเน้นฐาน BCG เอื้อต่อการขอรับการสนับสนุนงบประมาณ **อุปสรรค (Threats)** • ปัญหาฝุ่นละออง $PM_{2.5}$ จากการเผาในที่โล่งตามฤดูกาลเกษตร • การเปลี่ยนแปลงสภาพภูมิอากาศส่งผลต่อปริมาณและคุณภาพน้ำต้นทุนเพื่อการเกษตร	• คุณภาพอากาศและแหล่งน้ำมีแนวโน้มเสื่อมโทรม หากไม่ได้รับการจัดการอย่างเป็นระบบ ส่งผลกระทบต่อสุขภาพประชาชนและผลผลิตการเกษตร
5	**ประเด็นที่ 5 การพัฒนาการศึกษา ทะนุบำรุงศาสนา ศิลปะ วัฒนธรรมและภูมิปัญญาท้องถิ่น**	SWOT Analysis	**จุดแข็ง (Strengths)** • มีภูมิปัญญาท้องถิ่นและประเพณีวัฒนธรรมที่สืบทอดมายาวนาน มีสถานศึกษาในพื้นที่รองรับ **จุดอ่อน (Weaknesses)** • อปท. ในเขตจังหวัดราชบุรีให้ความสำคัญกับด้านนี้น้อยที่สุด (งบประมาณ/จำนวนโครงการต่ำสุดในภาพรวม) **โอกาส (Opportunities)** • สามารถต่อยอดภูมิปัญญาและวัฒนธรรมท้องถิ่นสู่การท่องเที่ยวเชิงวัฒนธรรมตามแผนพัฒนาจังหวัด/กลุ่มจังหวัด **อุปสรรค (Threats)** • คนรุ่นใหม่ให้ความสำคัญกับวัฒนธรรมและภูมิปัญญาท้องถิ่นลดลงตามกระแสสังคมเมือง	• อัตลักษณ์และภูมิปัญญาท้องถิ่นเสี่ยงต่อการสูญหาย หากไม่ได้รับการสืบสานอย่างต่อเนื่อง • โอกาสด้านเศรษฐกิจจากทุนทางวัฒนธรรมของตำบลยังไม่ถูกนำมาใช้ประโยชน์อย่างเต็มศักยภาพ

ลำดับ	ประเด็นการพัฒนาท้องถิ่น	หลักการวิเคราะห์	ผลการวิเคราะห์	ผลกระทบ
6	**ประเด็นที่ 6 การรักษาความมั่นคงภายในและการบริหารกิจการบ้านเมืองที่ดี**	SWOT Analysis	**จุดแข็ง (Strengths)** • ผู้บริหาร อบต. มีนโยบายชัดเจนที่ยึดหลักธรรมาภิบาลครบทั้ง 6 หลักการ **จุดอ่อน (Weaknesses)** • ระบบเฝ้าระวังภัยพิบัติและอาสาสมัครป้องกันภัยฝ่ายพลเรือน (อปพร.) ยังมีศักยภาพจำกัด **โอกาส (Opportunities)** • นโยบายรัฐด้านการเปิดเผยข้อมูลภาครัฐและการประเมินคุณธรรมความโปร่งใส (ITA) ช่วยยกระดับมาตรฐานการบริหารงาน **อุปสรรค (Threats)** • ความเสี่ยงจากภัยพิบัติทางธรรมชาติที่มีแนวโน้มรุนแรงและถี่ขึ้น • กระแสความไม่ไว้วางใจภาครัฐหากขาดความโปร่งใสในการบริหารงาน	• ความเชื่อมั่นของประชาชนต่อการบริหารงานของ อบต. และประสิทธิภาพในการรับมือภัยพิบัติเป็นปัจจัยสำคัญต่อความยั่งยืนของการพัฒนาท้องถิ่นโดยรวม
7	**ภาพรวมทั้งตำบล สถานการณ์การเปลี่ยนแปลงที่มีผลต่อการพัฒนาท้องถิ่นในภาพรวม**	PESTEL Analysis	**การเมือง/นโยบาย (Political)** • นโยบายกระจายอำนาจสู่ท้องถิ่นและการเปลี่ยนแปลงทิศทางนโยบายตามวาระผู้บริหารท้องถิ่น **เศรษฐกิจ (Economic)** • เศรษฐกิจฐานเกษตรและปศุสัตว์ของตำบลผันผวนตามราคาตลาดโลกและต้นทุนปัจจัยการผลิต **สังคม (Social)** • เข้าสู่สังคมผู้สูงอายุอย่างสมบูรณ์ ขนาดครัวเรือนเล็กลง แรงงานวัยทำงานย้ายถิ่นออกนอกพื้นที่ **เทคโนโลยี (Technological)** • เทคโนโลยีดิจิทัลและนวัตกรรมการเกษตรสมัยใหม่เริ่มเข้ามามีบทบาทต่อการผลิตและการบริหารจัดการท้องถิ่น **สิ่งแวดล้อม (Environmental)** • การเปลี่ยนแปลงสภาพภูมิอากาศ ฝนทิ้งช่วงสลับกับน้ำท่วมขังพื้นที่เกษตร ส่งผลกระทบต่อภาคเกษตรโดยตรง **กฎหมาย (Legal)** • กฎหมาย/ระเบียบด้านการกระจายอำนาจและมาตรฐานด้านสิ่งแวดล้อม-ความปลอดภัยที่มีแนวโน้มเข้มงวดขึ้น	• อบต.หนองโพ ต้องปรับแผนพัฒนาให้มีความยืดหยุ่นรองรับการเปลี่ยนแปลงโครงสร้างประชากรและเศรษฐกิจฐานเกษตรที่เผชิญความผันผวน • จำเป็นต้องนำเทคโนโลยีมาใช้เพิ่มประสิทธิภาพการบริหารจัดการ และเตรียมความพร้อมรับมือภัยพิบัติจากสภาพภูมิอากาศที่แปรปรวน

2.7 สรุปภาพรวมประเด็นการพัฒนาท้องถิ่น

องค์การบริหารส่วนตำบลหนองโพ ได้กำหนดประเด็นการพัฒนาท้องถิ่นภายใต้วิสัยทัศน์ "ชุมชนเข้มแข็ง เกษตรยั่งยืน คุณภาพชีวิตดี บริหารด้วยธรรมาภิบาล" รวม 6 ด้าน เพื่อใช้เป็นกรอบทิศทางการจัดทำแผนพัฒนาท้องถิ่น (พ.ศ. 2571 - 2575) โดยสรุปภาพรวมประเด็นการพัฒนาท้องถิ่น ดังตารางต่อไปนี้

ลำดับ	ประเด็นการพัฒนาท้องถิ่น	จุดหมายการพัฒนาท้องถิ่น (Goals)	ความคาดหวัง (Expect)	หน่วยงานรับผิดชอบ
1	**ประเด็นที่ 1 การพัฒนาโครงสร้างพื้นฐานและความปลอดภัยในชีวิตและทรัพย์สิน**	พัฒนาโครงสร้างพื้นฐานด้านถนน แหล่งน้ำ ไฟฟ้า และระบบสาธารณูปโภคให้ได้มาตรฐานทั่วถึง และปลอดภัยครอบคลุมทุกหมู่บ้าน ควบคู่กับการเสริมสร้างความปลอดภัยในชีวิตและทรัพย์สินของประชาชน	ประชาชนสัญจรไปมาสะดวกปลอดภัย ลดอุบัติเหตุและความสูญเสียในชีวิตทรัพย์สิน มีน้ำและไฟฟ้าใช้อย่างทั่วถึงเพียงพอ ตามนโยบาย "น้ำไหลไฟสว่าง ทางดี ประชาชนมีความสุข" ของผู้บริหารท้องถิ่น	• กองช่าง • สำนักปลัด
2	**ประเด็นที่ 2 การพัฒนาเศรษฐกิจส่งเสริมอาชีพและการท่องเที่ยว**	ส่งเสริมเศรษฐกิจฐานราก การรวมกลุ่มอาชีพ ภาคเกษตรกรรมและปศุสัตว์ให้ได้มาตรฐาน ตลอดจนพัฒนาการท่องเที่ยวเชิงอัตลักษณ์ท้องถิ่นให้เติบโตอย่างยั่งยืน	ประชาชนมีอาชีพและรายได้เสริมที่มั่นคงขึ้น เศรษฐกิจฐานรากของชุมชนเข้มแข็ง ลดการพึ่งพารายได้จากอาชีพเดียว และมีผลิตภัณฑ์/แหล่งท่องเที่ยวชุมชนที่สร้างมูลค่าเพิ่ม	• สำนักปลัด
3	**ประเด็นที่ 3 การพัฒนาคุณภาพชีวิตและเสริมสร้างความเข้มแข็งชุมชน**	ยกระดับคุณภาพชีวิตประชาชนทุกช่วงวัยด้วยสวัสดิการสังคม การเข้าถึงบริการสาธารณสุข การศึกษา กีฬา นันทนาการ และลดปัญหายาเสพติดและอาชญากรรมในชุมชน	ประชาชนทุกช่วงวัย โดยเฉพาะผู้สูงอายุและกลุ่มเปราะบาง เข้าถึงสวัสดิการและบริการสาธารณสุขอย่างทั่วถึง มีสุขภาวะที่ดีทั้งกายและใจ ชุมชนปลอดภัยจากยาเสพติด	• สำนักปลัด • กองช่าง • กองการศึกษาฯ
4	**ประเด็นที่ 4 การอนุรักษ์ทรัพยากรธรรมชาติและสิ่งแวดล้อม**	บริหารจัดการขยะมูลฝอย น้ำเสีย และมลพิษทางอากาศอย่างเป็นระบบ ควบคู่กับการเพิ่มพื้นที่สีเขียวและส่งเสริมการมีส่วนร่วมของประชาชนในการอนุรักษ์ทรัพยากรธรรมชาติ	สิ่งแวดล้อมในตำบลสะอาดขึ้น ปัญหาขยะและมลพิษลดลง ประชาชนมีจิตสำนึกร่วมอนุรักษ์ทรัพยากรธรรมชาติอย่างยั่งยืน	• สำนักปลัด • กองช่าง • กองการศึกษาฯ
5	**ประเด็นที่ 5 การพัฒนาการศึกษา ทะนุบำรุงศาสนา ศิลปะวัฒนธรรมและภูมิปัญญาท้องถิ่น**	ส่งเสริมการศึกษาระดับปฐมวัยและประถมศึกษาให้มีคุณภาพ ทะนุบำรุงศาสนา ตลอดจนอนุรักษ์และสืบสานศิลปวัฒนธรรม จารีตประเพณีและภูมิปัญญาท้องถิ่นให้คงอยู่คู่ชุมชน	เด็กและเยาวชนได้รับการศึกษาที่มีคุณภาพตั้งแต่ปฐมวัย ประเพณีวัฒนธรรมและภูมิปัญญาท้องถิ่นได้รับการสืบสานอย่างต่อเนื่องคู่ชุมชน	• กองการศึกษาฯ • สำนักปลัด

ลำดับ	ประเด็นการพัฒนาท้องถิ่น	จุดหมายการพัฒนาท้องถิ่น (Goals)	ความคาดหวัง (Expect)	หน่วยงานรับผิดชอบ
6	**ประเด็นที่ 6 การรักษาความมั่นคงภายในและการบริหารกิจการบ้านเมืองที่ดี**	เสริมสร้างการปกครองระบอบประชาธิปไตย ความมั่นคงภายใน ความปลอดภัยในชีวิตและทรัพย์สิน และการบริหารกิจการบ้านเมืองที่ดีด้วยหลักธรรมาภิบาลและการมีส่วนร่วมของประชาชน	การบริหารงานของ อบต. มีความโปร่งใส ตรวจสอบได้ ปลอดการทุจริต ประชาชนมีส่วนร่วมในการพัฒนาท้องถิ่น และมีความมั่นคงปลอดภัยในชีวิตทรัพย์สินเพิ่มขึ้น	• สำนักปลัด • กองคลัง • ตรวจสอบภายใน

ส่วนที่ 3
การนำแผนพัฒนาท้องถิ่นไปสู่การปฏิบัติ

3.1 สรุปภาพรวมของโครงการพัฒนาท้องถิ่น

องค์การบริหารส่วนตำบลหนองโพ ได้จัดทำการวิเคราะห์ความเชื่อมโยงสอดคล้องระหว่างประเด็นการพัฒนาท้องถิ่นทั้ง 6 ด้าน กับแผนพัฒนาในทุกระดับ ตั้งแต่ระดับท้องถิ่น (องค์กรปกครองส่วนท้องถิ่นในเขตจังหวัด) ระดับจังหวัด ระดับกลุ่มจังหวัด/ภาค ไปจนถึงกรอบการพัฒนาระดับประเทศและระดับสากล ได้แก่ เป้าหมายการพัฒนาที่ยั่งยืน (SDGs) แผนพัฒนาเศรษฐกิจและสังคมแห่งชาติ ฉบับที่ 13 และยุทธศาสตร์ชาติ 20 ปี เพื่อยืนยันว่าทิศทางการพัฒนาของตำบลหนองโพมีความสอดรับกับนโยบายและยุทธศาสตร์ในทุกระดับอย่างเป็นระบบ พร้อมทั้งแสดงจำนวนโครงการที่ประชาคมหมู่บ้านเสนอในแต่ละประเด็น ดังตารางสรุปต่อไปนี้

ตารางเชื่อมโยงความสอดคล้องกับแผนในระดับต่าง ๆ กับแผนพัฒนาท้องถิ่น (พ.ศ. 2571 - 2575) องค์การบริหารส่วนตำบลหนองโพ

ลำดับ	ประเด็นการพัฒนาท้องถิ่น อบต.หนองโพ	ประเด็นการพัฒนาท้องถิ่นของ อปท. ระดับจังหวัด	ประเด็นการพัฒนาจังหวัด	ประเด็นการพัฒนากลุ่มจังหวัด/ภาค	SDGs	แผนพัฒนาฯ ฉบับที่ 13	ยุทธศาสตร์ชาติ 20 ปี	จำนวนโครงการ
1	**ประเด็นที่ 1** **การพัฒนาโครงสร้างพื้นฐานและความปลอดภัยในชีวิตและทรัพย์สิน**	• **ประเด็นการพัฒนาที่ 1** ด้านการพัฒนาโครงสร้างพื้นฐานฯ • **ประเด็นการพัฒนาที่ 3** ด้านการจัดระเบียบชุมชน/สังคมฯ	• **ประเด็นพัฒนาที่ 1** เกษตรสีเขียวฯ • **ประเด็นพัฒนาที่ 6** เสริมความมั่นคง	• **ประเด็นที่ 1** ยกระดับเกษตรฯ บนฐาน BCG **(แนวทางที่ 4)**	• SDG 6 • SDG 7 • SDG 9 • SDG 11	• หมุดหมายที่ 8	• **ยุทธศาสตร์ที่ 1** ความมั่นคง • **ยุทธศาสตร์ที่ 2** ความสามารถในการแข่งขัน	68
2	**ประเด็นที่ 2** **การพัฒนาเศรษฐกิจส่งเสริมอาชีพและการท่องเที่ยว**	• **ประเด็นการพัฒนาที่ 4** ด้านการวางแผน การส่งเสริมการลงทุน พาณิชยกรรมฯ	• **ประเด็นพัฒนาที่ 1** เกษตรสีเขียวฯ • **ประเด็นพัฒนาที่ 2** ท่องเที่ยว • **ประเด็นพัฒนาที่ 3** เศรษฐกิจฐานราก	• **ประเด็นที่ 1** เกษตรมูลค่าสูง • **ประเด็นที่ 2** ท่องเที่ยวสร้างสรรค์	• SDG 1 • SDG 2 • SDG 8	• หมุดหมายที่ 1 • หมุดหมายที่ 2 • หมุดหมายที่ 7	• **ยุทธศาสตร์ที่ 2** ความสามารถในการแข่งขัน	8

ลำดับ	ประเด็นการพัฒนาท้องถิ่น อบต.หนองโพ	ประเด็นการพัฒนาท้องถิ่นของ อปท. ระดับจังหวัด	ประเด็นการพัฒนาจังหวัด	ประเด็นการพัฒนากลุ่มจังหวัด/ภาค	SDGs	แผนพัฒนาฯ ฉบับที่ 13	ยุทธศาสตร์ชาติ 20 ปี	จำนวนโครงการ
3	**ประเด็นที่ 3 การพัฒนาคุณภาพชีวิตและเสริมสร้างความเข้มแข็งชุมชน**	• **ประเด็นการพัฒนาที่ 2** ด้านส่งเสริมคุณภาพชีวิตฯ • **ประเด็นการพัฒนาที่ 3** ด้านการจัดระเบียบชุมชน/สังคมฯ	• **ประเด็นพัฒนาที่ 4** พัฒนาคนคุณภาพ	• ไม่ปรากฏประเด็นที่สอดคล้องโดยตรง	• SDG 3 • SDG 5 • SDG 10	• หมุดหมายที่ 9	• **ยุทธศาสตร์ที่ 3** ศักยภาพทรัพยากรมนุษย์ • **ยุทธศาสตร์ที่ 4** โอกาสและความเสมอภาค	55
4	**ประเด็นที่ 4 การอนุรักษ์ทรัพยากรธรรมชาติและสิ่งแวดล้อม**	• **ประเด็นการพัฒนาที่ 5** ด้านการบริหารจัดการและอนุรักษ์ทรัพยากรธรรมชาติฯ	• **ประเด็นพัฒนาที่ 5** จัดการทรัพยากรธรรมชาติฯ	• **ประเด็นที่ 1** เกษตรมิตรสิ่งแวดล้อม **(แนวทางที่ 2)**	• SDG 6 • SDG 12 • SDG 13 • SDG 15	• หมุดหมายที่ 10 • หมุดหมายที่ 11	• **ยุทธศาสตร์ที่ 5** เติบโตที่เป็นมิตรต่อสิ่งแวดล้อม	23
5	**ประเด็นที่ 5 การพัฒนาการศึกษา ทะนุบำรุงศาสนา ศิลปะวัฒนธรรมและภูมิปัญญาท้องถิ่น**	• **ประเด็นการพัฒนาที่ 6** ด้านศิลปะ วัฒนธรรมฯ • **ประเด็นการพัฒนาที่ 2** ด้านส่งเสริมคุณภาพชีวิตฯ	• **ประเด็นพัฒนาที่ 2** ท่องเที่ยว/วัฒนธรรม • **ประเด็นพัฒนาที่ 4** พัฒนาคนคุณภาพ	• **ประเด็นที่ 2** ท่องเที่ยวประวัติศาสตร์/วัฒนธรรม **(แนวทางที่ 1)**	• SDG 4	• หมุดหมายที่ 12	• **ยุทธศาสตร์ที่ 3** ศักยภาพทรัพยากรมนุษย์	47
6	**ประเด็นที่ 6 การรักษาความมั่นคงภายในและการบริหารกิจการบ้านเมืองที่ดี**	• **ประเด็นการพัฒนาที่ 3** ด้านการจัดระเบียบชุมชน/สังคมฯ • **ประเด็นการพัฒนาที่ 4** ด้านการวางแผน การส่งเสริมการลงทุน พาณิชยกรรมฯ	• **ประเด็นพัฒนาที่ 6** เสริมความมั่นคง	• **ประเด็นที่ 3** AI Innovation/ ศูนย์กลางการค้าฯ **(แนวทางที่ 1)** *สอดคล้องทางอ้อม*	• SDG 16 • SDG 17	• หมุดหมายที่ 13	• **ยุทธศาสตร์ที่ 1** ความมั่นคง • **ยุทธศาสตร์ที่ 6** ปรับสมดุลระบบบริหารภาครัฐ	20
							รวมโครงการ	221

3.2 บัญชีสรุปโครงการพัฒนาท้องถิ่น
(แบบ ผ.01)

(แบบ ผ.01)

บัญชีสรุปโครงการพัฒนาท้องถิ่น
แผนพัฒนาท้องถิ่น (พ.ศ. 2571 - 2575)
องค์การบริหารส่วนตำบลหนองโพ อำเภอโพธาราม จังหวัดราชบุรี

ประเด็น การพัฒนาท้องถิ่น	ปี 2571		ปี 2572		ปี 2573		ปี 2574		ปี 2575	
	จำนวนโครงการ	งบประมาณ (บาท)	จำนวนโครงการ	งบประมาณ (บาท)	จำนวนโครงการ	งบประมาณ (บาท)	จำนวนโครงการ	งบประมาณ (บาท)	จำนวนโครงการ	งบประมาณ (บาท)
1. การพัฒนาโครงสร้างพื้นฐานและความปลอดภัยในชีวิตและทรัพย์สิน	45	37,381,000	53	40,242,000	56	43,892,000	39	33,988,000	36	31,521,000
2. การพัฒนาเศรษฐกิจ ส่งเสริมอาชีพและการท่องเที่ยว	8	450,000	8	450,000.00	8	450,000	8	450,000	8	450,000
3. การพัฒนาคุณภาพชีวิตและเสริมสร้างความเข้มแข็งชุมชน	55	6,430,000	55	6,430,000	55	6,430,000	55	6,430,000	55	6,430,000
4. การอนุรักษ์ทรัพยากร ธรรมชาติและสิ่งแวดล้อม	23	657,000	23	657,000	23	657,000	23	657,000	23	657,000
5. การพัฒนาการศึกษา ทะนุบำรุงศาสนา ศิลปะ วัฒนธรรมและภูมิปัญญาท้องถิ่น	47	3,214,000	47	3,214,000	47	3,214,000	47	3,214,000	47	3,214,000
6. การรักษาความมั่นคงภายในและการบริหารกิจการบ้านเมืองที่ดี	20	2,300,000	20	2,300,000	20	2,300,000	20	2,300,000	20	2,300,000
รวมทั้งสิ้น	**198**	**50,432,000**	**206**	**53,293,000**	**209**	**56,943,000**	**192**	**47,039,000**	**190**	**44,572,000**

3.3 บัญชีรายละเอียดโครงการพัฒนาท้องถิ่น
(แบบ ผ.02)

ประเด็นการพัฒนาที่ 1
การพัฒนาโครงสร้างพื้นฐานและความปลอดภัยในชีวิตและทรัพย์สิน

(แบบ ผ.02)

บัญชีรายละเอียดโครงการพัฒนาท้องถิ่น
แผนพัฒนาท้องถิ่น (พ.ศ. 2571 - 2575)
องค์การบริหารส่วนตำบลหนองโพ อำเภอโพธาราม จังหวัดราชบุรี

1. ประเด็นการพัฒนาที่ 1 การพัฒนาโครงสร้างพื้นฐานและความปลอดภัยในชีวิตและทรัพย์สิน

ที่	โครงการ	วัตถุประสงค์	เป้าหมาย (ผลผลิตของโครงการ)	งบประมาณ					ผลที่คาดว่าจะได้รับ	หน่วยงานรับผิดชอบ
				2571 (บาท)	2572 (บาท)	2573 (บาท)	2574 (บาท)	2575 (บาท)		
แนวทางการพัฒนาท้องถิ่นที่ 1.1 พัฒนาและปรับปรุงโครงสร้างพื้นฐาน ถนน สะพาน การจราจร การขนส่ง และสิ่งก่อสร้างให้ได้มาตรฐาน เชื่อมโยงการเดินทางระหว่างชุมชนและแหล่งเศรษฐกิจอย่างทั่วถึงและปลอดภัย										
1	โครงการปรับปรุงเสริมผิวถนนลาดยางแอสฟัลติกคอนกรีต (Overlay) จากบริเวณบ้านนางประมูล บุญประสพ ถึงคลองชลประทาน หมู่ที่ 1	• เพื่อปรับปรุงผิวถนนให้มีมาตรฐานในการคมนาคมและขนส่งผลิตผลทางการเกษตร • เพื่อลดการเกิดอุบัติเหตุ	ปรับปรุงเสริมผิวถนนลาดยางแอสฟัลติกคอนกรีต (Overlay) ขนาดผิวจราจรกว้าง 4.00 เมตร ความยาว 388.00 เมตร ความหนา 0.04 เมตร หรือพื้นที่ปรับปรุงผิวจราจรรวมไม่น้อยกว่า 1,552.00 ตารางเมตร รูปแบบตามที่ อบต.หนองโพกำหนด และงานอื่นที่จำเป็น จุดเริ่มต้น N 13.741307°, E 99.907369° จุดสิ้นสุด N 13.741264°, E 99.903908°	644,000	644,000	-	-	-	• ประชาชนมีถนนที่มีมาตรฐานในการคมนาคมและผลิตผลทางการเกษตรไม่มีความเสียหาย • การเกิดอุบัติเหตุลดลง	กองช่าง
2	โครงการปรับปรุงเสริมผิวถนนลาดยางแอสฟัลติกคอนกรีต (Overlay) จากบริเวณบ้านนางกมลพร วงศ์สกุล ถึงบริเวณบ้านนายไชยา นายะสุนทรกุล หมู่ที่ 3	• เพื่อปรับปรุงผิวถนนให้มีมาตรฐานในการคมนาคมและขนส่งผลิตผลทางการเกษตร • เพื่อลดการเกิดอุบัติเหตุ	ปรับปรุงเสริมผิวถนนลาดยางแอสฟัลติกคอนกรีต (Overlay) ขนาดผิวจราจรกว้าง 6.00 เมตร ความยาว 556.00 เมตร ความหนา 0.05 เมตร หรือพื้นที่ปรับปรุงผิวจราจรรวมไม่น้อยกว่า 3,336.00 ตารางเมตร รูปแบบตามที่ อบต.หนองโพกำหนด และงานอื่นที่จำเป็น จุดเริ่มต้น N 13.743291°, E 99.912800° จุดสิ้นสุด N 13.747359°, E 99.915522°	-	-	2,089,000	2,089,000	2,089,000	• ประชาชนมีถนนที่มีมาตรฐานในการคมนาคมและผลิตผลทางการเกษตรไม่มีความเสียหาย • การเกิดอุบัติเหตุลดลง	กองช่าง

(แบบ ผ.02)

บัญชีรายละเอียดโครงการพัฒนาท้องถิ่น
แผนพัฒนาท้องถิ่น (พ.ศ. 2571 - 2575)
องค์การบริหารส่วนตำบลหนองโพ อำเภอโพธาราม จังหวัดราชบุรี

1. ประเด็นการพัฒนาที่ 1 การพัฒนาโครงสร้างพื้นฐานและความปลอดภัยในชีวิตและทรัพย์สิน (ต่อ)

ที่	โครงการ	วัตถุประสงค์	เป้าหมาย (ผลผลิตของโครงการ)	งบประมาณ					ผลที่คาดว่าจะได้รับ	หน่วยงานรับผิดชอบ
				2571 (บาท)	2572 (บาท)	2573 (บาท)	2574 (บาท)	2575 (บาท)		
3	โครงการก่อสร้างถนนคอนกรีตเสริมเหล็ก พร้อมก่อสร้างวางท่อระบายน้ำคอนกรีตเสริมเหล็ก พร้อมบ่อพักน้ำคอนกรีตเสริมเหล็ก จากบริเวณบ้านนายไพโรจน์ รุ่งวิทยา ถึงบริเวณบ้านนายไพรัช รุ่งวิทยา หมู่ที่ 3	• เพื่อให้ประชาชนมีถนนที่มีมาตรฐานในการคมนาคมและขนส่งผลิตผลทางการเกษตร • เพื่อแก้ไขปัญหาน้ำท่วมขังผิวจราจรและบ้านเรือนประชาชน • เพื่อระบายน้ำและรับน้ำทิ้งจากบ้านเรือนประชาชน • เพื่อลดการเกิดอุบัติเหตุ	• ก่อสร้างถนนคอนกรีตเสริมเหล็ก ขนาดผิวจราจรกว้าง 3.00 เมตร ความยาว 68.00 เมตร ความหนา 0.15 เมตร หรือพื้นที่ผิวจราจรรวมไม่น้อยกว่า 204.00 ตารางเมตร • ก่อสร้างวางท่อระบายน้ำคอนกรีตเสริมเหล็ก ขนาด Ø ท่อ 0.60 เมตร พร้อมบ่อพักน้ำคอนกรีตเสริมเหล็ก ความยาวไม่น้อยกว่า 75.00 เมตร รูปแบบตามที่ อบต.หนองโพกำหนด และงานอื่นที่จำเป็น จุดเริ่มต้น N 13.747019°, E 99.915295° จุดสิ้นสุด N 13.747095°, E 99.914983°	318,000	318,000	318,000	318,000	318,000	• ประชาชนมีถนนที่มีมาตรฐานในการคมนาคมและผลิตผลทางการเกษตรไม่มีความเสียหาย • ปัญหาน้ำท่วมขังผิวจราจรและบ้านเรือนประชาชนลดลง • ประชาชนมีท่อระบายน้ำรับน้ำทิ้งจากบ้านเรือน • การเกิดอุบัติเหตุลดลง	กองช่าง
4	โครงการปรับปรุงเสริมผิวถนนลาดยางแอสฟัลท์ติกคอนกรีต (Overlay) พร้อมก่อสร้างรางระบายน้ำคอนกรีตเสริมเหล็ก จากบริเวณปากซอยศาลาอเนกประสงค์ ถึงบริเวณคลองลำรางระบายน้ำ หมู่ที่ 5	• เพื่อปรับปรุงผิวถนนให้มีมาตรฐานในการคมนาคมและขนส่งผลิตผลทางการเกษตร • เพื่อแก้ไขปัญหาน้ำท่วมขังผิวจราจรและบ้านเรือนประชาชน • เพื่อระบายน้ำและรับน้ำทิ้งจากบ้านเรือนประชาชน • เพื่อลดการเกิดอุบัติเหตุ	• ปรับปรุงเสริมผิวถนนลาดยางแอสฟัลติกคอนกรีต (Overlay) ขนาดผิวจราจรกว้าง 3.00 เมตร ความยาว 60.00 เมตร ความหนา 0.05 เมตร หรือพื้นที่ปรับปรุงผิวจราจรรวมไม่น้อยกว่า 180.00 ตารางเมตร • ก่อสร้างรางระบายน้ำคอนกรีตเสริมเหล็ก ความยาวไม่น้อยกว่า 60.00 เมตร รูปแบบตามที่ อบต.หนองโพกำหนด และงานอื่นที่จำเป็น จุดเริ่มต้น N 13.739845°, E 99.927228° จุดสิ้นสุด N 13.739354°, E 99.927449°	327,000	327,000	-	-	-	• ประชาชนมีถนนที่มีมาตรฐานในการคมนาคมและผลิตผลทางการเกษตรไม่มีความเสียหาย • การเกิดอุบัติเหตุลดลง	กองช่าง

(แบบ ผ.02)

บัญชีรายละเอียดโครงการพัฒนาท้องถิ่น
แผนพัฒนาท้องถิ่น (พ.ศ. 2571 - 2575)
องค์การบริหารส่วนตำบลหนองโพ อำเภอโพธาราม จังหวัดราชบุรี

1. ประเด็นการพัฒนาที่ 1 การพัฒนาโครงสร้างพื้นฐานและความปลอดภัยในชีวิตและทรัพย์สิน

ที่	โครงการ	วัตถุประสงค์	เป้าหมาย (ผลผลิตของโครงการ)	งบประมาณ					ผลที่คาดว่าจะได้รับ	หน่วยงานรับผิดชอบ
				2571 (บาท)	2572 (บาท)	2573 (บาท)	2574 (บาท)	2575 (บาท)		
5	โครงการปรับปรุงเสริมผิวถนนลาดยางแอสฟัลท์ติกคอนกรีต (Overlay) จากบริเวณบ้านนายสมจิต หนูพิทักษ์ ถึงบริเวณบ้านนายสมบัติ บุญสม หมู่ที่ 5	• เพื่อปรับปรุงผิวถนนให้มีมาตรฐานในการคมนาคมและขนส่งผลิตผลทางการเกษตร • เพื่อลดการเกิดอุบัติเหตุ	ปรับปรุงเสริมผิวถนนลาดยางแอสฟัลติกคอนกรีต (Overlay) • ช่วงที่ 1 ขนาดผิวจราจรกว้าง 4.00 เมตร ความยาว 150.00 เมตร ความหนา 0.04 เมตร • ช่วงที่ 2 ขนาดผิวจราจรกว้าง 4.50 เมตร ความยาว 201.00 เมตร ความหนา 0.04 เมตร • ช่วงที่ 3 ขนาดผิวจราจรกว้าง 4.00 เมตร ความยาว 10.00 เมตร ความหนา 0.04 เมตร หรือพื้นที่ปรับปรุงผิวจราจรทั้ง 3 ช่วง รวมไม่น้อยกว่า 1,544.50 ตารางเมตร รูปแบบตามที่ อบต.หนองโพกำหนด และงานอื่นที่จำเป็น จุดเริ่มต้น N 13.739590°, E 99.926528° จุดสิ้นสุด N 13.739474°, E 99.929472°	780,000	780,000	780,000	-	-	• ประชาชนมีถนนที่มีมาตรฐานในการคมนาคมและผลิตผลทางการเกษตรไม่มีความเสียหาย • ปัญหาน้ำท่วมขังผิวจราจรและบ้านเรือนประชาชนลดลง • ประชาชนมีรางระบายน้ำรับน้ำทิ้งจากบ้านเรือน • การเกิดอุบัติเหตุลดลง	กองช่าง
6	โครงการปรับปรุงเสริมผิวถนนลาดยางแอสฟัลท์ติกคอนกรีต (Overlay) จากบริเวณเขตติดต่อเทศบาลตำบลหนองโพ ถึงบริเวณบ้านนางรุ่งทิพย์ ใยยะธรรม หมู่ที่ 5	• เพื่อปรับปรุงผิวถนนให้มีมาตรฐานในการคมนาคมและขนส่งผลิตผลทางการเกษตร • เพื่อลดการเกิดอุบัติเหตุ	ปรับปรุงเสริมผิวถนนลาดยางแอสฟัลติกคอนกรีต (Overlay) ขนาดผิวจราจรกว้าง 5.00 เมตร ความยาว 224.00 เมตร ความหนา 0.04 เมตร หรือพื้นที่ปรับปรุงผิวจราจรรวมไม่น้อยกว่า 1,120.00 ตารางเมตร รูปแบบตามที่ อบต.หนองโพกำหนด และงานอื่นที่จำเป็น จุดเริ่มต้น N 13.742610°, E 99.927156° จุดสิ้นสุด N 13.741893°, E 99.925277°	469,000	469,000	469,000	469,000	469,000	• ประชาชนมีถนนที่มีมาตรฐานในการคมนาคมและผลิตผลทางการเกษตรไม่มีความเสียหาย • การเกิดอุบัติเหตุลดลง	กองช่าง

(แบบ ผ.02)

บัญชีรายละเอียดโครงการพัฒนาท้องถิ่น
แผนพัฒนาท้องถิ่น (พ.ศ. 2571 - 2575)
องค์การบริหารส่วนตำบลหนองโพ อำเภอโพธาราม จังหวัดราชบุรี

1. ประเด็นการพัฒนาที่ 1 การพัฒนาโครงสร้างพื้นฐานและความปลอดภัยในชีวิตและทรัพย์สิน (ต่อ)

ที่	โครงการ	วัตถุประสงค์	เป้าหมาย (ผลผลิตของโครงการ)	งบประมาณ					ผลที่คาดว่าจะได้รับ	หน่วยงานรับผิดชอบ
				2571 (บาท)	2572 (บาท)	2573 (บาท)	2574 (บาท)	2575 (บาท)		
7	โครงการปรับปรุงถนนลาดยางแอสฟัลท์ติกคอนกรีต บริเวณเลียบคลองส่งน้ำ 1 ขวา 1 ขวา 9 ซ้าย จากบริเวณเขตติดต่อตำบลหนองโพ - ตำบลวังเย็น หมู่ที่ 5 ถึงบริเวณเขตติดต่อตำบลหนองโพ - ตำบลดอนกระเบื้อง หมู่ที่ 6	• เพื่อปรับปรุงถนนให้มีมาตรฐานในการคมนาคมและขนส่งผลิตผลทางการเกษตร • เพื่อลดการเกิดอุบัติเหตุ	ปรับปรุงถนนลาดยางแอสฟัลติกคอนกรีต ขนาดผิวจราจรกว้าง 6.00 เมตร ความยาว 2,517.00 เมตร ความหนา 0.05 เมตร หรือพื้นที่ปรับปรุงผิวจราจรรวมไม่น้อยกว่า 15,102.00 ตารางเมตร รูปแบบตามที่ อบต.หนองโพกำหนด และงานอื่นที่จำเป็น จุดเริ่มต้น N 13.737202°, E 99.934145° จุดสิ้นสุด N 13.757209°, E 99.935338°	10,276,000	10,276,000	10,276,000	10,276,000	10,276,000	• ประชาชนมีถนนที่มีมาตรฐานในการคมนาคมและผลิตผลทางการเกษตรไม่มีความเสียหาย • การเกิดอุบัติเหตุลดลง	กองช่าง
8	โครงการก่อสร้างถนนคอนกรีตเสริมเหล็ก พร้อมก่อสร้างวางท่อระบายน้ำคอนกรีตเสริมเหล็ก พร้อมบ่อพักน้ำคอนกรีตเสริมเหล็ก จากบริเวณโครงการบ้านแสงตะวัน ถึงบริเวณบ้านนายวัชรินทร์ อินทร์ปัญญา หมู่ที่ 6	• เพื่อให้ประชาชนมีถนนที่มีมาตรฐานในการคมนาคมและขนส่งผลิตผลทางการเกษตร • เพื่อแก้ไขปัญหาน้ำท่วมขังผิวจราจรและบ้านเรือนประชาชน • เพื่อระบายน้ำและรับน้ำทิ้งจากบ้านเรือนประชาชน • เพื่อลดการเกิดอุบัติเหตุ	• ก่อสร้างถนนคอนกรีตเสริมเหล็ก ขนาดผิวจราจรกว้าง 5.00 เมตร ความยาว 128.00 เมตร ความหนา 0.15 เมตร หรือพื้นที่ผิวจราจรไม่น้อยกว่า 640.00 ตารางเมตร • ก่อสร้างวางท่อระบายน้ำคอนกรีตเสริมเหล็ก ขนาด Ø ท่อ 0.60 เมตร พร้อมบ่อพักน้ำคอนกรีตเสริมเหล็ก ความยาวไม่น้อยกว่า 260.00 เมตร รูปแบบตามที่ อบต.หนองโพกำหนด และงานอื่นที่จำเป็น จุดเริ่มต้น N 13.751109°, E 99.933749° จุดสิ้นสุด N 13.750704°, E 99.932361°	1,064,000	1,064,000	1,064,000	-	-	• ประชาชนมีถนนที่มีมาตรฐานในการคมนาคมและผลิตผลทางการเกษตรไม่มีความเสียหาย • ปัญหาน้ำท่วมขังผิวจราจรและบ้านเรือนประชาชนลดลง • ประชาชนมีรางระบายน้ำรับน้ำทิ้งจากบ้านเรือน • การเกิดอุบัติเหตุลดลง	กองช่าง

(แบบ ผ.02)

บัญชีรายละเอียดโครงการพัฒนาท้องถิ่น
แผนพัฒนาท้องถิ่น (พ.ศ. 2571 - 2575)
องค์การบริหารส่วนตำบลหนองโพ อำเภอโพธาราม จังหวัดราชบุรี

1. ประเด็นการพัฒนาที่ 1 การพัฒนาโครงสร้างพื้นฐานและความปลอดภัยในชีวิตและทรัพย์สิน (ต่อ)

ที่	โครงการ	วัตถุประสงค์	เป้าหมาย (ผลผลิตของโครงการ)	งบประมาณ					ผลที่คาดว่าจะได้รับ	หน่วยงานรับผิดชอบ
				2571 (บาท)	2572 (บาท)	2573 (บาท)	2574 (บาท)	2575 (บาท)		
9	โครงการก่อสร้างถนนคอนกรีตเสริมเหล็ก พร้อมก่อสร้างวางท่อระบายน้ำคอนกรีตเสริมเหล็ก พร้อมบ่อพักน้ำคอนกรีตเสริมเหล็ก จากบริเวณสระคีกฤทธิ์ ถึงสุดเขตตำบลหนองโพ หมู่ที่ 6	• เพื่อให้ประชาชนมีถนนที่มีมาตรฐานในการคมนาคมและขนส่งผลิตผลทางการเกษตร • เพื่อแก้ไขปัญหาน้ำท่วมขังผิวจราจรและบ้านเรือนประชาชน • เพื่อระบายน้ำและรับน้ำทิ้งจากบ้านเรือนประชาชน • เพื่อลดการเกิดอุบัติเหตุ	• ก่อสร้างถนนคอนกรีตเสริมเหล็ก ขนาดผิวจราจรกว้าง 6.00 เมตร ความยาว 332.00 เมตร ความหนา 0.15 เมตร หรือพื้นที่ผิวจราจรไม่น้อยกว่า 1,992.00 ตารางเมตร • ก่อสร้างวางท่อระบายน้ำคอนกรีตเสริมเหล็ก ขนาด Ø ท่อ 0.60 เมตร พร้อมบ่อพักน้ำคอนกรีตเสริมเหล็ก ความยาวไม่น้อยกว่า 682.00 เมตร รูปแบบตามที่ อบต.หนองโพกำหนด และงานอื่นที่จำเป็น จุดเริ่มต้น N 13.755917°, E 99.931882° จุดสิ้นสุด N 13.757873°, E 99.930592°	-	2,978,000	2,978,000	2,978,000	2,978,000	• ประชาชนมีถนนที่มีมาตรฐานในการคมนาคม และผลิตผลทางการเกษตรไม่มีความเสียหาย • ปัญหาน้ำท่วมขังผิวจราจรและบ้านเรือนประชาชนลดลง • ประชาชนมีท่อระบายน้ำรับน้ำทิ้งจากบ้านเรือน • การเกิดอุบัติเหตุลดลง	กองช่าง
10	โครงการก่อสร้างถนนคอนกรีตเสริมเหล็ก พร้อมก่อสร้างวางท่อระบายน้ำคอนกรีตเสริมเหล็ก พร้อมบ่อพักน้ำคอนกรีตเสริมเหล็ก จากบริเวณโครงการบ้านแสงตะวัน ถึงบริเวณบ้านนางมุกดา หนูน้อย (คลองชลประทาน) หมู่ที่ 6	• เพื่อให้ประชาชนมีถนนที่มีมาตรฐานในการคมนาคมและขนส่งผลิตผลทางการเกษตร • เพื่อแก้ไขปัญหาน้ำท่วมขังผิวจราจรและบ้านเรือนประชาชน • เพื่อระบายน้ำและรับน้ำทิ้งจากบ้านเรือนประชาชน • เพื่อลดการเกิดอุบัติเหตุ	• ก่อสร้างถนนคอนกรีตเสริมเหล็ก ขนาดผิวจราจรกว้าง 3.80-4.00 เมตร ความยาว 277.00 เมตร ความหนา 0.15 เมตร หรือพื้นที่ผิวจราจรรวมไม่น้อยกว่า 1,105.00 ตารางเมตร • ก่อสร้างวางท่อระบายน้ำคอนกรีตเสริมเหล็ก ขนาด Ø ท่อ 0.60 เมตร พร้อมบ่อพักน้ำคอนกรีตเสริมเหล็ก ความยาวไม่น้อยกว่า 282.00 เมตร รูปแบบตามที่ อบต.หนองโพกำหนด และงานอื่นที่จำเป็น จุดเริ่มต้น N 13.751145°, E 99.933752° จุดสิ้นสุด N 13.752510°, E 99.932163°	1,250,000	1,250,000	1,250,000	-	-	• ประชาชนมีถนนที่มีมาตรฐานในการคมนาคมและผลิตผลทางการเกษตรไม่มีความเสียหาย • ปัญหาน้ำท่วมขังผิวจราจรและบ้านเรือนประชาชนลดลง • ประชาชนมีท่อระบายน้ำรับน้ำทิ้งจากบ้านเรือน • การเกิดอุบัติเหตุลดลง	กองช่าง

(แบบ ผ.02)

บัญชีรายละเอียดโครงการพัฒนาท้องถิ่น
แผนพัฒนาท้องถิ่น (พ.ศ. 2571 - 2575)
องค์การบริหารส่วนตำบลหนองโพ อำเภอโพธาราม จังหวัดราชบุรี

1. ประเด็นการพัฒนาที่ 1 การพัฒนาโครงสร้างพื้นฐานและความปลอดภัยในชีวิตและทรัพย์สิน (ต่อ)

ที่	โครงการ	วัตถุประสงค์	เป้าหมาย (ผลผลิตของโครงการ)	งบประมาณ					ผลที่คาดว่าจะได้รับ	หน่วยงานรับผิดชอบ
				2571 (บาท)	2572 (บาท)	2573 (บาท)	2574 (บาท)	2575 (บาท)		
11	โครงการปรับปรุงเสริมผิวถนนลาดยางแอสฟัลท์ติกคอนกรีต (Overlay) จากบริเวณบ้านนายนพเกล้า มั่งลิ้ม ถึงบริเวณที่ดินนายธันวา แก้วแสง หมู่ที่ 6	• เพื่อปรับปรุงผิวถนนให้มีมาตรฐานในการคมนาคมและขนส่งผลิตผลทางการเกษตร • เพื่อลดการเกิดอุบัติเหตุ	ปรับปรุงเสริมผิวถนนลาดยางแอสฟัลติกคอนกรีต (Overlay) ขนาดผิวจราจรกว้าง 5.00 เมตร ความยาว 411.00 เมตร ความหนา 0.05 เมตร หรือพื้นที่ปรับปรุงผิวจราจรรวมไม่น้อยกว่า 2,055.00 ตารางเมตร รูปแบบตามที่ อบต.หนองโพกำหนด และงานอื่นที่จำเป็น จุดเริ่มต้น N 13.743692°, E 99.928518° จุดสิ้นสุด N 13.745623°, E 99.926065°	-	1,201,000	1,201,000	1,201,000	-	• ประชาชนมีถนนที่มีมาตรฐานในการคมนาคมและผลิตผลทางการเกษตรไม่มีความเสียหาย • การเกิดอุบัติเหตุลดลง	กองช่าง
12	โครงการก่อสร้างถนนคอนกรีตเสริมเหล็ก พร้อมติดตั้งราวกันตก จากบริเวณบ้านนางสุดใจ เท่งเฮง ถึงบริเวณบ้านนายพิเชษฐ์ ชาวนาฟาง หมู่ที่ 7	• เพื่อให้ประชาชนมีถนนที่มีมาตรฐานในการคมนาคมและขนส่งผลิตผลทางการเกษตร • เพื่อลดการเกิดอุบัติเหตุ • เพื่อป้องกันการพลัดตกลงไปในคูคลอง	• ก่อสร้างถนนคอนกรีตเสริมเหล็ก ขนาดผิวจราจรกว้าง 4.50 เมตร ความยาว 374.00 เมตร ความหนา 0.15 เมตร หรือพื้นที่ผิวจราจรรวมไม่น้อยกว่า 1,683.00 ตารางเมตร • ติดตั้งราวกันตก ความยาวไม่น้อยกว่า 150 เมตร รูปแบบตามที่ อบต.หนองโพกำหนด และงานอื่นที่จำเป็น จุดเริ่มต้น N 13.745654°, E 99.926108° จุดสิ้นสุด N 13.745623°, E 99.928065°	-	-	1,214,000	1,214,000	1,214,000	• ประชาชนมีถนนที่มีมาตรฐานในการคมนาคมและผลิตผลทางการเกษตรไม่มีความเสียหาย • การเกิดอุบัติเหตุลดลง • การพลัดตกลงลงไปในคูคลองลดลง	กองช่าง

(แบบ ผ.02)

บัญชีรายละเอียดโครงการพัฒนาท้องถิ่น
แผนพัฒนาท้องถิ่น (พ.ศ. 2571 - 2575)
องค์การบริหารส่วนตำบลหนองโพ อำเภอโพธาราม จังหวัดราชบุรี

1. ประเด็นการพัฒนาที่ 1 การพัฒนาโครงสร้างพื้นฐานและความปลอดภัยในชีวิตและทรัพย์สิน (ต่อ)

ที่	โครงการ	วัตถุประสงค์	เป้าหมาย (ผลผลิตของโครงการ)	งบประมาณ					ผลที่คาดว่าจะได้รับ	หน่วยงานรับผิดชอบ
				2571 (บาท)	2572 (บาท)	2573 (บาท)	2574 (บาท)	2575 (บาท)		
13	โครงการก่อสร้างถนนคอนกรีตเสริมเหล็ก พร้อมก่อสร้างวางท่อ ระบายน้ำคอนกรีตเสริมเหล็ก พร้อมบ่อพักน้ำคอนกรีตเสริมเหล็ก จากบริเวณบ้านนายทวิช ไกรวิจิตร ถึงบริเวณบ้านนางศิริวรรณ กลางแท่น หมู่ที่ 8	• เพื่อให้ประชาชนมีถนนที่มีมาตรฐานในการคมนาคมและขนส่งผลิตผลทางการเกษตร • เพื่อแก้ไขปัญหาน้ำท่วมขังผิวจราจรและบ้านเรือนประชาชน • เพื่อระบายน้ำและรับน้ำทิ้งจากบ้านเรือนประชาชน • เพื่อลดการเกิดอุบัติเหตุ	• ก่อสร้างถนนคอนกรีตเสริมเหล็ก ขนาดผิวจราจรกว้าง 3.00 เมตร ความยาว 146.00 เมตร ความหนา 0.15 เมตร หรือพื้นที่ผิวจราจรไม่น้อยกว่า 438.00 ตารางเมตร • ก่อสร้างวางท่อระบายน้ำคอนกรีตเสริมเหล็ก ขนาด Ø ท่อ 0.60 เมตร พร้อมบ่อพักน้ำคอนกรีตเสริมเหล็ก ความยาวไม่น้อยกว่า 145.00 เมตร รูปแบบตามที่ อบต.หนองโพกำหนด และงานอื่นที่จำเป็น จุดเริ่มต้น N 13.745583°, E 99.926626° จุดสิ้นสุด N 13.744541°, E 99.926612°	-	637,000	637,000	637,000	637,000	• ประชาชนมีถนนที่มีมาตรฐานในการคมนาคมและผลิตผลทางการเกษตรไม่มีความเสียหาย • ปัญหาน้ำท่วมขังผิวจราจรและบ้านเรือนประชาชนลดลง • ประชาชนมีท่อระบายน้ำรับน้ำทิ้งจากบ้านเรือน • การเกิดอุบัติเหตุลดลง	กองช่าง
14	โครงการก่อสร้างถนนคอนกรีตเสริมเหล็ก จากบริเวณที่ดินนายกล้า ดีคำ ถึงบริเวณสวนหนองโพ หมู่ที่ 8	• เพื่อให้ประชาชนมีถนนที่มีมาตรฐานในการคมนาคมและขนส่งผลิตผลทางการเกษตร • เพื่อลดการเกิดอุบัติเหตุ	ก่อสร้างถนนคอนกรีตเสริมเหล็ก ขนาดผิวจราจรกว้าง 3.00 เมตร ความยาว 285.00 เมตร ความหนา 0.15 เมตร หรือพื้นที่ผิวจราจรไม่น้อยกว่า 855.00 ตารางเมตร รูปแบบตามที่ อบต.หนองโพกำหนด และงานอื่นที่จำเป็น จุดเริ่มต้น N 13.743012°, E 99.935257° จุดสิ้นสุด N 13.741412°, E 99.936351°	-	-	555,000	555,000	555,000	• ประชาชนมีถนนที่มีมาตรฐานในการคมนาคมและผลิตผลทางการเกษตรไม่มีความเสียหาย • การเกิดอุบัติเหตุลดลง	กองช่าง

(แบบ ผ.02)

บัญชีรายละเอียดโครงการพัฒนาท้องถิ่น
แผนพัฒนาท้องถิ่น (พ.ศ. 2571 - 2575)
องค์การบริหารส่วนตำบลหนองโพ อำเภอโพธาราม จังหวัดราชบุรี

1. ประเด็นการพัฒนาที่ 1 การพัฒนาโครงสร้างพื้นฐานและความปลอดภัยในชีวิตและทรัพย์สิน (ต่อ)

ที่	โครงการ	วัตถุประสงค์	เป้าหมาย (ผลผลิตของโครงการ)	งบประมาณ					ผลที่คาดว่าจะได้รับ	หน่วยงานรับผิดชอบ
				2571 (บาท)	2572 (บาท)	2573 (บาท)	2574 (บาท)	2575 (บาท)		
15	โครงการปรับปรุงเสริมผิวถนนลาดยางแอสฟัลท์ติกคอนกรีต (Overlay) จากบริเวณบ้านนางธีรภรณ์ ปิ่นเปีย ถึงเขตติดต่อเทศบาลตำบลหนองโพ หมู่ที่ 8	• เพื่อปรับปรุงผิวถนนให้มีมาตรฐานในการคมนาคมและขนส่งผลิตผลทางการเกษตร • เพื่อลดการเกิดอุบัติเหตุ	ปรับปรุงเสริมผิวถนนลาดยางแอสฟัลติกคอนกรีต (Overlay) ขนาดผิวจราจรกว้าง 5.00 เมตร ความยาว 446.00 เมตร ความหนา 0.05 เมตร หรือพื้นที่ปรับปรุงผิวจราจรรวมไม่น้อยกว่า 2,230.00 ตารางเมตร รูปแบบตามที่ อบต.หนองโพกำหนด และงานอื่นที่จำเป็น จุดเริ่มต้น N 13.743673°, E 99.928518° จุดสิ้นสุด N 13.745613°, E 99.926044°	1,257,000	1,257,000	1,257,000	-	-	• ประชาชนมีถนนที่มีมาตรฐานในการคมนาคมและผลิตผลทางการเกษตรไม่มีความเสียหาย • การเกิดอุบัติเหตุลดลง	กองช่าง
16	โครงการปรับปรุงเสริมผิวถนนลาดยางแอสฟัลท์ติกคอนกรีต (Overlay จากบริเวณบ้านนายทวี ใยยะธรรม ถึงบริเวณหนองโพวิลล่า หมู่ที่ 8	• เพื่อปรับปรุงผิวถนนให้มีมาตรฐานในการคมนาคมและขนส่งผลิตผลทางการเกษตร • เพื่อลดการเกิดอุบัติเหตุ	ปรับปรุงเสริมผิวถนนลาดยางแอสฟัลติกคอนกรีต (Overlay) ขนาดผิวจราจรกว้าง 4.00 เมตร ความยาว 561.00 เมตร ความหนา 0.05 เมตร หรือพื้นที่ปรับปรุงผิวจราจรรวมไม่น้อยกว่า 2,244.00 ตารางเมตร รูปแบบตามที่ อบต.หนองโพกำหนด และงานอื่นที่จำเป็น จุดเริ่มต้น N 13.745680°, E 99.926089° จุดสิ้นสุด N 13.749567°, E 99.926440°	-	-	1,147,000	1,147,000	1,147,000	• ประชาชนมีถนนที่มีมาตรฐานในการคมนาคมและผลิตผลทางการเกษตรไม่มีความเสียหาย • การเกิดอุบัติเหตุลดลง	กองช่าง

(แบบ ผ.02)

บัญชีรายละเอียดโครงการพัฒนาท้องถิ่น
แผนพัฒนาท้องถิ่น (พ.ศ. 2571 - 2575)
องค์การบริหารส่วนตำบลหนองโพ อำเภอโพธาราม จังหวัดราชบุรี

1. ประเด็นการพัฒนาที่ 1 การพัฒนาโครงสร้างพื้นฐานและความปลอดภัยในชีวิตและทรัพย์สิน (ต่อ)

ที่	โครงการ	วัตถุประสงค์	เป้าหมาย (ผลผลิตของโครงการ)	งบประมาณ					ผลที่คาดว่าจะได้รับ	หน่วยงานรับผิดชอบ
				2571 (บาท)	2572 (บาท)	2573 (บาท)	2574 (บาท)	2575 (บาท)		
17	โครงการปรับปรุงถนนคอนกรีตเสริมเหล็ก พร้อมก่อสร้างรางระบายน้ำคอนกรีตเสริมเหล็กรูปตัวยู จากบริเวณบ้านนายบุญปลูก ไกรวิจิตร ถึงบริเวณบ้านนายเฉลิมชัย ม่วงวงค์ หมู่ที่ 10	• เพื่อปรับปรุงผิวถนนให้มีมาตรฐานในการคมนาคมและขนส่งผลิตผลทางการเกษตร • เพื่อแก้ไขปัญหาน้ำท่วมขังผิวจราจรและบ้านเรือนประชาชน • เพื่อระบายน้ำและรับน้ำทิ้งจากบ้านเรือนประชาชน • เพื่อลดการเกิดอุบัติเหตุ	• ปรับปรุงถนนคอนกรีตเสริมเหล็ก ขนาดผิวจราจรกว้าง 3.00 เมตร ความยาว 133.00 เมตร ความหนา 0.15 เมตร หรือพื้นที่ผิวจราจรไม่น้อยกว่า 399.00 ตารางเมตร • ก่อสร้างรางระบายน้ำคอนกรีตเสริมเหล็กรูปตัวยู ความยาวไม่น้อยกว่า 266.00 เมตร รูปแบบตามที่ อบต.หนองโพกำหนด และงานอื่นที่จำเป็น จุดเริ่มต้น N 13.747517°, E 99.933532° จุดสิ้นสุด N 13.747363°, E 99.932399°	-	-	812,000	812,000	-	• ประชาชนมีถนนที่มีมาตรฐานในการคมนาคมและผลิตผลทางการเกษตรไม่มีความเสียหาย • ปัญหาน้ำท่วมขังผิวจราจรและบ้านเรือนประชาชนลดลง • ประชาชนมีรางระบายน้ำรับน้ำทิ้งจากบ้านเรือน • การเกิดอุบัติเหตุลดลง	กองช่าง
18	โครงการก่อสร้างถนนคอนกรีตเสริมเหล็ก พร้อมก่อสร้างวางท่อระบายน้ำคอนกรีตเสริมเหล็ก พร้อมบ่อพักน้ำคอนกรีตเสริมเหล็ก จากบริเวณบ้านนางสุวรรณ เสื้อขาว ถึงบริเวณบ้านนางจำเนียร เกิดฤทธิ์ หมู่ที่ 10	• เพื่อให้ประชาชนมีถนนที่มีมาตรฐานในการคมนาคมและขนส่งผลิตผลทางการเกษตร • เพื่อแก้ไขปัญหาน้ำท่วมขังผิวจราจรและบ้านเรือนประชาชน • เพื่อระบายน้ำและรับน้ำทิ้งจากบ้านเรือนประชาชน • เพื่อลดการเกิดอุบัติเหตุ	• ก่อสร้างถนนคอนกรีตเสริมเหล็ก ขนาดผิวจราจรกว้าง 4.00 เมตร ความยาว 105.00 เมตร ความหนา 0.15 เมตร หรือพื้นที่ผิวจราจรไม่น้อยกว่า 420.00 ตารางเมตร • ก่อสร้างวางท่อระบายน้ำคอนกรีตเสริมเหล็ก ขนาด Ø ท่อ 0.60 เมตร พร้อมบ่อพักน้ำคอนกรีตเสริมเหล็ก ความยาวไม่น้อยกว่า 104.00 เมตร รูปแบบตามที่ อบต.หนองโพกำหนด และงานอื่นที่จำเป็น จุดเริ่มต้น N 13.748067°, E 99.933655° จุดสิ้นสุด N 13.748664°, E 99.933349°	-	515,000	515,000	-	-	• ประชาชนมีถนนที่มีมาตรฐานในการคมนาคมและผลิตผลทางการเกษตรไม่มีความเสียหาย • ปัญหาน้ำท่วมขังผิวจราจรและบ้านเรือนประชาชนลดลง • ประชาชนมีท่อระบายน้ำรับน้ำทิ้งจากบ้านเรือน • การเกิดอุบัติเหตุลดลง	กองช่าง

(แบบ ผ.02)

บัญชีรายละเอียดโครงการพัฒนาท้องถิ่น
แผนพัฒนาท้องถิ่น (พ.ศ. 2571 - 2575)
องค์การบริหารส่วนตำบลหนองโพ อำเภอโพธาราม จังหวัดราชบุรี

1. ประเด็นการพัฒนาที่ 1 การพัฒนาโครงสร้างพื้นฐานและความปลอดภัยในชีวิตและทรัพย์สิน (ต่อ)

ที่	โครงการ	วัตถุประสงค์	เป้าหมาย (ผลผลิตของโครงการ)	งบประมาณ					ผลที่คาดว่าจะได้รับ	หน่วยงานรับผิดชอบ
				2571 (บาท)	2572 (บาท)	2573 (บาท)	2574 (บาท)	2575 (บาท)		
19	โครงการปรับปรุงเสริมผิวถนนลาดยางแอสฟัลท์ติกคอน กรีต (Overlay) จากเขตติดต่ออบต. สวนป่าน หมู่ที่ 10 ถึงบริเวณบ้านเดชา ธรรมลังกา หมู่ที่ 8	• เพื่อปรับปรุงผิวถนนให้มีมาตรฐานในการคมนาคมและขนส่งผลิตผลทางการเกษตร • เพื่อลดการเกิดอุบัติเหตุ	ปรับปรุงเสริมผิวถนนลาดยางแอสฟัลติกคอนกรีต (Overlay) ขนาดผิวจราจรกว้าง 5.00 เมตร ความยาว 1,270.00 เมตร ความหนา 0.04 เมตร หรือพื้นที่ปรับปรุงผิวจราจรรวมไม่น้อยกว่า 6,350.00 ตารางเมตร รูปแบบตามที่ อบต.หนองโพกำหนด และงานอื่นที่จำเป็น จุดเริ่มต้น N 13.743692°, E 99.928518° จุดสิ้นสุด N 13.743641°, E 99.928993°	2,808,000	-	-	-	-	• ประชาชนมีถนนที่มีมาตรฐานในการคมนาคมและผลิตผลทางการเกษตรไม่มีความเสียหาย • การเกิดอุบัติเหตุลดลง	กองช่าง
20	โครงการปรับปรุงเสริมผิวถนนลาดยางแอสฟัลท์ติกคอนกรีต (Overlay) จากบริเวณบ้านผู้ใหญ่วิวัฒน์ สามงามแก้ว หมู่ที่10 ถึงบริเวณที่ดินนายธันวา แก้วแสง หมู่ที่ 6	• เพื่อปรับปรุงผิวถนนให้มีมาตรฐานในการคมนาคมและขนส่งผลิตผลทางการเกษตร • เพื่อลดการเกิดอุบัติเหตุ	ปรับปรุงเสริมผิวถนนลาดยางแอสฟัลติกคอนกรีต (Overlay) • ช่วงที่ 1 ขนาดผิวจราจรกว้าง 4.00 เมตร ความยาว 218.00 เมตร ความหนา 0.05 เมตร • ช่วงที่ 2 ขนาดผิวจราจรกว้าง 5.00 เมตร ความยาว 411.00 เมตร ความหนา 0.05 เมตร หรือพื้นที่ปรับปรุงผิวจราจรทั้ง 2 ช่วง รวมไม่น้อยกว่า 2,927.00 ตารางเมตร รูปแบบตามที่ อบต.หนองโพกำหนด และงานอื่นที่จำเป็น จุดเริ่มต้น N 13.743692°, E 99.928518° จุดสิ้นสุด N 13.745623°, E 99.926065°	1,562,000	1,562,000	1,562,000	1,562,000	1,562,000	• ประชาชนมีถนนที่มีมาตรฐานในการคมนาคมและผลิตผลทางการเกษตรไม่มีความเสียหาย • การเกิดอุบัติเหตุลดลง	กองช่าง

(แบบ ผ.02)

บัญชีรายละเอียดโครงการพัฒนาท้องถิ่น
แผนพัฒนาท้องถิ่น (พ.ศ. 2571 - 2575)
องค์การบริหารส่วนตำบลหนองโพ อำเภอโพธาราม จังหวัดราชบุรี

1. ประเด็นการพัฒนาที่ 1 การพัฒนาโครงสร้างพื้นฐานและความปลอดภัยในชีวิตและทรัพย์สิน (ต่อ)

ที่	โครงการ	วัตถุประสงค์	เป้าหมาย (ผลผลิตของโครงการ)	งบประมาณ					ผลที่คาดว่าจะได้รับ	หน่วยงานรับผิดชอบ
				2571 (บาท)	2572 (บาท)	2573 (บาท)	2574 (บาท)	2575 (บาท)		
21	โครงการปรับปรุงเสริมผิวถนนลาดยางแอสฟัลท์ติกคอนกรีต (Overlay) จากบริเวณบ้านผู้ใหญ่วิวัฒน์ สามงามแก้ว ถึงบริเวณบ้านนายเกรียงไกร เม่งผ่อง หมู่ที่ 10	• เพื่อปรับปรุงผิวถนนให้มีมาตรฐานในการคมนาคมและขนส่งผลิตผลทางการเกษตร • เพื่อลดการเกิดอุบัติเหตุ	ปรับปรุงเสริมผิวถนนลาดยางแอสฟัลติกคอนกรีต (Overlay) ขนาดผิวจราจรกว้าง 4.00 เมตร ความยาว 218.00 เมตร ความหนา 0.05 เมตร หรือพื้นที่ปรับปรุงผิวจราจรรวมไม่น้อยกว่า 872.00 ตารางเมตร รูปแบบตามที่ อบต.หนองโพกำหนด และงานอื่นที่จำเป็น จุดเริ่มต้น N 13.743692°, E 99.928518° จุดสิ้นสุด N 13.745623°, E 99.926065°	-	454,000	454,000	454,000	-	• ประชาชนมีถนนที่มีมาตรฐานในการคมนาคมและผลิตผลทางการเกษตรไม่มีความเสียหาย • การเกิดอุบัติเหตุลดลง	กองช่าง
22	โครงการปรับปรุงถนนคอนกรีตเสริมเหล็ก พร้อมก่อสร้างรางระบายน้ำคอนกรีตเสริมเหล็กรูปตัวยู จากบริเวณที่ดินนางทองคำ กสิประเสริฐ ถึงบริเวณบ้านนางมยุรี ไกรวิจิตร หมู่ที่ 10	• เพื่อปรับปรุงผิวถนนให้มีมาตรฐานในการคมนาคมและขนส่งผลิตผลทางการเกษตร • เพื่อแก้ไขปัญหาน้ำท่วมขังผิวจราจรและบ้านเรือนประชาชน • เพื่อระบายน้ำและรับน้ำทิ้งจากบ้านเรือนประชาชน • เพื่อลดการเกิดอุบัติเหตุ	• ปรับปรุงถนนคอนกรีตเสริมเหล็ก ขนาดผิวจราจรกว้าง 3.00 เมตร ความยาว 54.00 เมตร ความหนา 0.15 เมตร หรือพื้นที่ผิวจราจรไม่น้อยกว่า 162.00 ตารางเมตร • ก่อสร้างรางระบายน้ำคอนกรีตเสริมเหล็กรูปตัวยู ความยาวไม่น้อยกว่า 62.00 เมตร รูปแบบตามที่ อบต.หนองโพกำหนด และงานอื่นที่จำเป็น จุดเริ่มต้น N 13.749416°, E 99.935028° จุดสิ้นสุด N 13.749433°, E 99.935540°	-	277,000	277,000	277,000	277,000	• ประชาชนมีถนนที่มีมาตรฐานในการคมนาคมและผลิตผลทางการเกษตรไม่มีความเสียหาย • ปัญหาน้ำท่วมขังผิวจราจรและบ้านเรือนประชาชนลดลง • ประชาชนมีรางระบายน้ำรับน้ำทิ้งจากบ้านเรือน • การเกิดอุบัติเหตุลดลง	กองช่าง

(แบบ ผ.02)

บัญชีรายละเอียดโครงการพัฒนาท้องถิ่น
แผนพัฒนาท้องถิ่น (พ.ศ. 2571 - 2575)
องค์การบริหารส่วนตำบลหนองโพ อำเภอโพธาราม จังหวัดราชบุรี

1. ประเด็นการพัฒนาที่ 1 การพัฒนาโครงสร้างพื้นฐานและความปลอดภัยในชีวิตและทรัพย์สิน (ต่อ)

ที่	โครงการ	วัตถุประสงค์	เป้าหมาย (ผลผลิตของโครงการ)	งบประมาณ					ผลที่คาดว่าจะได้รับ	หน่วยงานรับผิดชอบ
				2571 (บาท)	2572 (บาท)	2573 (บาท)	2574 (บาท)	2575 (บาท)		
23	โครงการติดตั้งราวกันตกถนน (Guard Rail) ตามจุดเสี่ยงภายในเขตพื้นที่องค์การบริหารส่วนตำบลหนองโพ	• เพื่อปรับปรุงภูมิทัศน์ริมคูคลองให้เป็นระเบียบและสวยงาม • เพื่อลดการเกิดอุบัติเหตุและป้องกันการพลัดตกลงไปในคูคลอง	ติดตั้งราวกันตกถนน (Guard Rail) ตามจุดเสี่ยงภายในเขตพื้นที่องค์การบริหารส่วนตำบลหนองโพ จำนวน 4 แห่ง •แห่งที่ 1 บริเวณเลียบคลองส่งน้ำ 1 ขวา 1 ซ้าย (ทางตัดดำเนิน) ทางแยกบ้านนางประมูล บุญประสพ (พิกัด N 13°44'28.78", E99°54'26.58") หมู่ที่ 1 ความยาว 20.00 เมตร •แห่งที่ 2 บริเวณเลียบคลองส่งน้ำ 1 ขวา 1 ซ้าย (ทางตัดดำเนิน) ตรงข้ามที่ดินนายวัลลภ สระแสงทรง (พิกัด N 13°44'40.92", E 99°54'34.56") หมู่ที่ 7 ความยาว 68.00 เมตร •แห่งที่ 3 จากบริเวณบ้านนายถนอม จันทร์ประทีป (พิกัด N 13°44'52.78", E 99°55'43.36") ถึงบริเวณทางแยกบ้านนายสธิตใจดี (พิกัด N13°44'53.81", E 99°55'46.27") หมู่ที่ 8 ความยาว 96.00 เมตร •แห่งที่ 4 บริเวณสี่แยกจุดตัดถนนสายหนองโพ-สวนป่าน กับถนนเลียบคลองส่งน้ำ 1 ขวา 1 ขวา 9 ซ้าย (พิกัด N 13°44'39.96", E 99°55'51.02") หมู่ที่ 8 ความยาว 40.00 เมตร รูปแบบตามที่ อบต.หนองโพกำหนด และงานอื่นที่จำเป็น	491,000	491,000	-	-	-	• ภูมิทัศน์ริมคูคลองให้เป็นระเบียบและสวยงามยิ่งขึ้น • การเกิดอุบัติเหตุลดลงและการพลัดตกลงลงไปในคูคลองลดลง	กองช่าง
24	โครงการก่อสร้างสะพานคอนกรีตเสริมเหล็ก ข้ามคลองชลประทาน 1 ขวา 1 ขวา 9 ซ้าย บริเวณบ้านนางรินทนัน พิมมะไฟ หมู่ที่ 8	• เพื่อให้ประชาชนมีสะพานที่มีมาตรฐานในการคมนาคมและขนส่งผลิตผลทางการเกษตร • เพื่ออำนวยความสะดวกในการคมนาคมของประชาชน	ก่อสร้างสะพานคอนกรีตเสริมเหล็ก ขนาดกว้าง 5.00 เมตร ความยาว 9.00 เมตร พร้อมก่อสร้างราวสะพาน รูปแบบตามที่ อบต.หนองโพกำหนด และงานอื่นที่จำเป็น พิกัด N 13°44'33.88", E 99°55'53.02"	800,000	-	-	-	-	• ประชาชนมีสะพานที่มีมาตรฐานในการคมนาคมและขนส่งผลิตผลทางการเกษตร • ประชาชนมีความสะดวกในการคมนาคม	กองช่าง

(แบบ ผ.02)

บัญชีรายละเอียดโครงการพัฒนาท้องถิ่น
แผนพัฒนาท้องถิ่น (พ.ศ. 2571 - 2575)
องค์การบริหารส่วนตำบลหนองโพ อำเภอโพธาราม จังหวัดราชบุรี

1. ประเด็นการพัฒนาที่ 1 การพัฒนาโครงสร้างพื้นฐานและความปลอดภัยในชีวิตและทรัพย์สิน (ต่อ)

ที่	โครงการ	วัตถุประสงค์	เป้าหมาย (ผลผลิตของโครงการ)	งบประมาณ					ผลที่คาดว่าจะได้รับ	หน่วยงานรับผิดชอบ
				2571 (บาท)	2572 (บาท)	2573 (บาท)	2574 (บาท)	2575 (บาท)		
25	โครงการติดตั้งไฟกระพริบตามจุดเสี่ยงภายในเขตพื้นที่องค์การบริหารส่วนตำบลหนองโพ	• เพื่อแจ้งเตือนอุบัติเหตุลดความเสี่ยงบริเวณทางร่วม ทางแยก หรือจุดเสี่ยงอันตราย • เพื่อเพิ่มความปลอดภัยในการสัญจรของประชาชนในเวลากลางคืน	ติดตั้งไฟกระพริบตามจุดเสี่ยงภายในเขตพื้นที่องค์การบริหารส่วนตำบลหนองโพ ดังนี้ • จุดที่ 1 บริเวณสี่แยกทางเข้าที่ทำการองค์การบริหารส่วนตำบลหนองโพ หมู่ที่ 10 จำนวน 3 ชุด • จุดที่ 2 บริเวณหน้าโรงเรียนบ้านหนองกระทุ่ม หมู่ที่ 10 จำนวน 2 ชุด • จุดที่ 3 บริเวณสี่แยกคลองชลประทานตัดกับถนนสายหนองโพ-สวนป่าน หมู่ที่ 8 จำนวน 6 ชุด • จุดที่ 4 บริเวณสามแยกหอถังประปา หมู่ที่ 8 จำนวน 3 ชุด • จุดที่ 5 บริเวณสี่แยกทางเข้าหมู่บ้านตัดถนนเลียบคลองชลประทาน หมู่ที่ 6 จำนวน 4 ชุด รูปแบบตามที่ อบต.หนองโพกำหนด และงานอื่นที่จำเป็น	450,000	450,000	450,000	450,000	450,000	• ประชาชนมีความปลอดภัย อุบัติเหตุ บริเวณทางร่วม ทางแยก หรือจุดเสี่ยงอันตรายลดลง • ประชาชนมีความปลอดภัยในการสัญจรในเวลากลางคืน	กองช่าง
26	ติดตั้งป้ายจราจร/ป้ายบอกจุดหมาย ในเขตพื้นที่องค์การบริหารส่วนตำบลหนองโพ	• เพื่อจัดระเบียบการจราจรและควบคุมความปลอดภัยในการใช้รถใช้ถนนของประชาชน • เพื่อติดตั้งป้ายเตือน ป้ายบังคับ และป้ายบอกทาง/ซอย ให้ครอบคลุมทุกเส้นทาง • เพื่ออำนวยความสะดวกด้านการเดินทาง • เพื่อลดจุดเสี่ยงและป้องกันการเกิดอุบัติเหตุทางถนน	ติดตั้งป้ายจราจร/ป้ายบอกจุดหมายในเขตพื้นที่องค์การบริหารส่วนตำบลหนองโพ บริเวณทางร่วม ทางแยก จุดเสี่ยง ฯลฯ ภายในเขตพื้นที่องค์การบริหารส่วนตำบลหนองโพ รูปแบบตามที่ อบต.หนองโพกำหนด และงานอื่นที่จำเป็น	200,000	200,000	200,000	200,000	200,000	• ประชาชนมีความปลอดภัย อุบัติเหตุ บริเวณทางร่วม ทางแยก หรือจุดเสี่ยงอันตรายลดลง • การจราจรมีความเป็นระเบียบเรียบร้อย ผู้ขับขี่ปฏิบัติตามกฎจราจรถูกต้องและปลอดภัย • ประชาชนในพื้นที่มีเส้นทางคมนาคมที่ได้มาตรฐาน มีป้ายบอกทางชัดเจน	สำนักปลัด

(แบบ ผ.02)

บัญชีรายละเอียดโครงการพัฒนาท้องถิ่น
แผนพัฒนาท้องถิ่น (พ.ศ. 2571 - 2575)
องค์การบริหารส่วนตำบลหนองโพ อำเภอโพธาราม จังหวัดราชบุรี

1. ประเด็นการพัฒนาที่ 1 การพัฒนาโครงสร้างพื้นฐานและความปลอดภัยในชีวิตและทรัพย์สิน (ต่อ)

ที่	โครงการ	วัตถุประสงค์	เป้าหมาย (ผลผลิตของโครงการ)	งบประมาณ					ผลที่คาดว่าจะได้รับ	หน่วยงานรับผิดชอบ
				2571 (บาท)	2572 (บาท)	2573 (บาท)	2574 (บาท)	2575 (บาท)		
27	โครงการปรับปรุงอาคารศาลาอเนกประสงค์ หมู่ที่ 6	• เพื่อปรับปรุงอาคารอเนกประสงค์ให้สามารถใช้งานได้ดี และมีความปลอดภัย เหมาะแก่การใช้ประโยชน์ร่วมกัน • เพื่อให้ประชาชนมีสถานที่ในการทำกิจกรรม ประชุมอบรม จัดงานประเพณี หรือทำกิจกรรมสาธารณประโยชน์ของชุมชนได้อย่างมีประสิทธิภาพ	• ปรับปรุงอาคารศาลาอเนกประสงค์ • ปรับปรุงฝ้าเพดานสมาร์ทบอร์ด • ปรับปรุงระบบไฟฟ้า • ปรับปรุงห้องน้ำ/ติดตั้งประตูห้องน้ำ • ทาสีผนัง ฝ้าเพดาน เสา คาน รูปแบบตามที่ อบต.หนองโพกำหนด และงานอื่นที่จำเป็น	450,000	450,000	450,000	-	-	• อาคารศาลาอเนกประสงค์มีความมั่นคงแข็งแรง และอยู่ในสภาพพร้อมใช้งาน มีความปลอดภัย เหมาะแก่การใช้ประโยชน์ร่วมกัน • ประชาชนมีสถานที่ในการประชุม อบรม และจัดงานประเพณี หรือทำกิจกรรมสาธารณประโยชน์ของชุมชนได้อย่างมีประสิทธิภาพ	กองช่าง
28	โครงการซ่อมแซมและบำรุงรักษาห้องสุขาบริเวณหลังศาลาอเนกประสงค์ หมู่ที่ 10	เพื่อให้ห้องสุขามีสภาพที่ดี	• ทาสีภายใน/ภายนอกห้องสุขา • ซ่อมแซม/เปลี่ยนอุปกรณ์ที่ชำรุดเสียหาย เช่น อุปกรณ์ไฟฟ้า อุปกรณ์ประปา ฯลฯ และงานอื่นที่จำเป็น	100,000	100,000	100,000	100,000	100,000	ห้องสุขาบริเวณหลังศาลาอเนกประสงค์ หมู่ที่ 10 มีสภาพที่ดี	สำนักปลัด
29	โครงการซ่อมแซมและบำรุงรักษาอาคารที่ทำการ อบต.หนองโพ	เพื่อให้อาคารที่ทำการ อบต.หนองโพ มีสภาพที่ดี	• ทาสีภายใน/ภายนอกอาคาร • เปลี่ยนอุปกรณ์กันนก/แมลง • ติดตั้งอุปกรณ์กันนก/แมลงภายนอกอาคาร • ซ่อมแซม/เปลี่ยนอุปกรณ์ต่าง ๆ เช่น อุปกรณ์ไฟฟ้า อุปกรณ์ประปา อุปกรณ์สุขภัณฑ์ แผ่นหลังคา ฯลฯ และงานอื่นที่จำเป็น	100,000	100,000	100,000	100,000	100,000	อาคารที่ทำการ อบต.หนองโพ มีสภาพที่ดี	สำนักปลัด
30	โครงการซ่อมแซมและบำรุงรักษาห้องเก็บของ อบต.หนองโพ	เพื่อให้ห้องเก็บของ อบต. หนองโพ มีสภาพที่ดี	• ซ่อมแซม/เปลี่ยนอุปกรณ์ที่ชำรุดเสียหาย เช่น อุปกรณ์ไฟฟ้าอุปกรณ์ประปา ฯลฯ • ทาสีภายใน/ภายนอกอาคาร และงานอื่นที่จำเป็น	100,000	100,000	100,000	100,000	100,000	ห้องเก็บของ อบต.หนองโพ มีสภาพที่ดี	สำนักปลัด
31	โครงการซ่อมแซมและบำรุงรักษาห้องเก็บเอกสาร อบต.หนองโพ	เพื่อให้ห้องเก็บเอกสาร อบต.หนองโพ มีสภาพที่ดี	• ซ่อมแซม/เปลี่ยนอุปกรณ์ที่ชำรุดเสียหาย เช่น อุปกรณ์ไฟฟ้าอุปกรณ์ประปา ฯลฯ • ทาสีภายใน/ภายนอกอาคาร และงานอื่นที่จำเป็น	100,000	100,000	100,000	100,000	100,000	ห้องเก็บเอกสาร อบต.หนองโพ มีสภาพที่ดี	กองคลัง

(แบบ ผ.02)

บัญชีรายละเอียดโครงการพัฒนาท้องถิ่น
แผนพัฒนาท้องถิ่น (พ.ศ. 2571 - 2575)
องค์การบริหารส่วนตำบลหนองโพ อำเภอโพธาราม จังหวัดราชบุรี

1. ประเด็นการพัฒนาที่ 1 การพัฒนาโครงสร้างพื้นฐานและความปลอดภัยในชีวิตและทรัพย์สิน (ต่อ)

ที่	โครงการ	วัตถุประสงค์	เป้าหมาย (ผลผลิตของโครงการ)	งบประมาณ					ผลที่คาดว่าจะได้รับ	หน่วยงานรับผิดชอบ
				2571 (บาท)	2572 (บาท)	2573 (บาท)	2574 (บาท)	2575 (บาท)		
32	โครงการซ่อมแซมและบำรุงรักษาโรงจอดรถบริเวณที่ทำการ อบต.หนองโพ	เพื่อให้โรงจอดรถบริเวณที่ทำการ อบต.หนองโพ มีสภาพที่ดี	• ทาสีภายในโรงเรือนจอดรถ • ซ่อมแซม/เปลี่ยนอุปกรณ์ต่าง ๆ เช่น อุปกรณ์ไฟฟ้า แผ่นหลังคา ฯลฯ และงานอื่นที่จำเป็น	100,000	100,000	100,000	100,000	100,000	โรงจอดรถบริเวณที่ทำการ อบต.หนองโพ มีสภาพที่ดี	สำนักปลัด
33	โครงการปรับปรุงอาคารที่ทำการ อบต.หนองโพ	• เพื่อให้ประชาชนได้รับการบริการที่ดี • บำรุงรักษาอาคารสำนักงานให้มีสภาพที่ดี	• ต่อเติม/ตกแต่งภายนอก และภายในอาคารสำนักงาน อบต.หนองโพ • บำรุงรักษาและปรับปรุงอาคาร/บริเวณรอบสำนักงาน อบต.หนองโพ และงานอื่นที่จำเป็น	500,000	500,000	500,000	500,000	500,000	• ประชาชนได้รับบริการที่ดี • ที่ทำการ อบต.หนองโพ มีภูมิทัศน์ 'ที่สวยงาม	สำนักปลัด
34	โครงการปรับปรุงภูมิทัศน์บริเวณอาคารอเนกประสงค์ อบต.หนองโพ	• เพื่อให้ประชาชนได้รับบริการที่ดี • เพื่อเพิ่มพื้นที่ใช้สอย • เพื่อให้ภูมิทัศน์ของศาลาอเนกประสงค์ อบต.หนองโพ สวยงาม	• ถมดินบริเวณรอบศาลาอเนกประสงค์ • ปลูกต้นไม้ • จัดทำสวนหย่อม และงานอื่นที่จำเป็น	500,000	500,000	500,000	500,000	500,000	• ประชาชนได้รับการบริการที่ดี • พื้นที่ว่างสามารถใช้ประโยชน์ได้ • ศาลาอเนกประสงค์ อบต.หนองโพ มีภูมิทัศน์ที่สวยงาม	สำนักปลัด
35	โครงการปรับปรุงภูมิทัศน์บริเวณที่ดิน อบต.หนองโพ	• เพื่อให้ประชาชนได้รับบริการที่ดี • เพื่อเพิ่มพื้นที่ใช้สอย • เพื่อให้ภูมิทัศน์ของที่ทำการ อบต.หนองโพ สวยงาม	• ถมดินบริเวณที่ดินของ อบต.หนองโพ • ปลูกต้นไม้ • จัดทำสวนหย่อม และงานอื่นที่จำเป็น	500,000	500,000	500,000	500,000	500,000	• ประชาชนได้รับการบริการที่ดี • พื้นที่ว่างสามารถใช้ประโยชน์ได้ • ที่ทำการ อบต.หนองโพ มีภูมิทัศน์ที่สวยงาม	สำนักปลัด

(แบบ ผ.02)

บัญชีรายละเอียดโครงการพัฒนาท้องถิ่น
แผนพัฒนาท้องถิ่น (พ.ศ. 2571 - 2575)
องค์การบริหารส่วนตำบลหนองโพ อำเภอโพธาราม จังหวัดราชบุรี

1. ประเด็นการพัฒนาที่ 1 การพัฒนาโครงสร้างพื้นฐานและความปลอดภัยในชีวิตและทรัพย์สิน (ต่อ)

ที่	โครงการ	วัตถุประสงค์	เป้าหมาย (ผลผลิตของโครงการ)	งบประมาณ					ผลที่คาดว่าจะได้รับ	หน่วยงานรับผิดชอบ
				2571 (บาท)	2572 (บาท)	2573 (บาท)	2574 (บาท)	2575 (บาท)		
แนวทางการพัฒนาท้องถิ่นที่ 1.2 พัฒนาและปรับปรุงระบบท่อ/รางระบายน้ำ การป้องกันน้ำท่วมขังในชุมชน อย่างเป็นระบบ										
36	โครงการก่อสร้างวางท่อระบายน้ำคอนกรีตเสริมเหล็ก พร้อมบ่อพักน้ำคอนกรีตเสริมเหล็ก จากบริเวณบ้านนางสารวัน เดือนฉาย ถึงบริเวณบ้านนางสำรวย มาตรทอง หมู่ที่ 5	• เพื่อแก้ไขปัญหาน้ำท่วมขังผิวจราจรและบ้านเรือนประชาชน • เพื่อระบายน้ำและรับน้ำทิ้งจากบ้านเรือนประชาชน	ก่อสร้างวางท่อระบายน้ำคอนกรีตเสริมเหล็ก ขนาด Ø ท่อ 1.00 เมตร พร้อมบ่อพักน้ำคอนกรีตเสริมเหล็ก ความยาวไม่น้อยกว่า 172.00 เมตร รูปแบบตามที่ อบต.หนองโพกำหนดและงานอื่นที่จำเป็น จุดเริ่มต้น N 13°44'28.51", E 99°55'36.17" จุดสิ้นสุด N 13°44'24.99", E 99°55'39.84"	-	-	-	863,000	863,000	• ปัญหาน้ำท่วมขังผิวจราจรและบ้านเรือนประชาชนลดลง • ประชาชนมีท่อระบายน้ำรับน้ำทิ้งจากบ้านเรือน	กองช่าง
37	โครงการก่อสร้างวางท่อระบายน้ำคอนกรีตเสริมเหล็ก พร้อมบ่อพักน้ำคอนกรีตเสริมเหล็ก จากบริเวณห้องแถวนางอินทร์ ศรีสวัสดิ์ ถึงบริเวณที่ดินนายมาก บุญเต็ม หมู่ที่ 5	• เพื่อแก้ไขปัญหาน้ำท่วมขังผิวจราจรและบ้านเรือนประชาชน • เพื่อระบายน้ำและรับน้ำทิ้งจากบ้านเรือนประชาชน	ก่อสร้างวางท่อระบายน้ำคอนกรีตเสริมเหล็ก ขนาด Ø ท่อ 1.00 เมตร พร้อมบ่อพักน้ำคอนกรีตเสริมเหล็ก ความยาวไม่น้อยกว่า 110.00 เมตร รูปแบบตามที่ อบต.หนองโพกำหนดและงานอื่นที่จำเป็น จุดเริ่มต้น N 13°44'23.79", E 99°55'41.64" จุดสิ้นสุด N 13°44'21.62", E 99°55'38.78"	-	500,000	500,000	-	-	• ปัญหาน้ำท่วมขังผิวจราจรและบ้านเรือนประชาชนลดลง • ประชาชนมีท่อระบายน้ำรับน้ำทิ้งจากบ้านเรือน	กองช่าง
38	โครงการก่อสร้างวางท่อระบายน้ำคอนกรีตเสริมเหล็ก พร้อมบ่อพักน้ำคอนกรีตเสริมเหล็ก จากบริเวณบ้านนายแบน ปิ่นเปีย ถึงบริเวณบ้านนางสมร ปิ่นเปีย หมู่ที่ 6	• เพื่อแก้ไขปัญหาน้ำท่วมขังผิวจราจรและบ้านเรือนประชาชน • เพื่อระบายน้ำและรับน้ำทิ้งจากบ้านเรือนประชาชน	ก่อสร้างวางท่อระบายน้ำคอนกรีตเสริมเหล็ก ขนาด Ø ท่อ 0.60 เมตร พร้อมบ่อพักน้ำคอนกรีตเสริมเหล็ก ความยาวไม่น้อยกว่า 163.00 เมตร รูปแบบตามที่ อบต.หนองโพกำหนดและงานอื่นที่จำเป็น จุดเริ่มต้น N 13.753242°, E 99.935474° จุดสิ้นสุด N 13.755084°, E 99.936036°	-	-	465,000	465,000	465,000	• ปัญหาน้ำท่วมขังผิวจราจรและบ้านเรือนประชาชนลดลง • ประชาชนมีท่อระบายน้ำรับน้ำทิ้งจากบ้านเรือน	กองช่าง

(แบบ ผ.02)

บัญชีรายละเอียดโครงการพัฒนาท้องถิ่น
แผนพัฒนาท้องถิ่น (พ.ศ. 2571 - 2575)
องค์การบริหารส่วนตำบลหนองโพ อำเภอโพธาราม จังหวัดราชบุรี

1. ประเด็นการพัฒนาที่ 1 การพัฒนาโครงสร้างพื้นฐานและความปลอดภัยในชีวิตและทรัพย์สิน (ต่อ)

ที่	โครงการ	วัตถุประสงค์	เป้าหมาย (ผลผลิตของโครงการ)	งบประมาณ					ผลที่คาดว่าจะได้รับ	หน่วยงานรับผิดชอบ
				2571 (บาท)	2572 (บาท)	2573 (บาท)	2574 (บาท)	2575 (บาท)		
39	โครงการก่อสร้างวางท่อระบายน้ำคอนกรีตเสริมเหล็ก พร้อมบ่อพักน้ำคอนกรีตเสริมเหล็ก จากบริเวณที่ดินนายธันวา แก้วแสง ถึงคลองระบายน้ำ หมู่ที่ 6	• เพื่อแก้ไขปัญหาน้ำท่วมขังผิวจราจรและบ้านเรือนประชาชน • เพื่อระบายน้ำและรับน้ำทิ้งจากบ้านเรือนประชาชน • เพื่อเพิ่มประสิทธิภาพในการควบคุมการไหล การกักเก็บ และการระบายน้ำในพื้นที่	• ก่อสร้างวางท่อระบายน้ำคอนกรีตเสริมเหล็ก ขนาด Ø ท่อ 0.60 เมตร พร้อมบ่อพักน้ำคอนกรีตเสริมเหล็ก ความยาวไม่น้อยกว่า 217.00 เมตร • ประตูปิด-เปิดระบายน้ำ พร้อมฐานคอนกรีตเสริมเหล็ก จำนวน 1 ชุด รูปแบบตามที่ อบต.หนองโพกำหนด และงานอื่นที่จำเป็น จุดเริ่มต้น N 13.753254°, E 99.935483° จุดสิ้นสุด N 13.755061°, E 99.936040°	-	-	672,000	672,000	672,000	• ปัญหาน้ำท่วมขังผิวจราจรและบ้านเรือนประชาชนลดลง • ประชาชนมีท่อระบายน้ำรับน้ำทิ้งจากบ้านเรือน • มีระบบควบคุมการไหล การกักเก็บ และการระบายน้ำ สามารถปิด-เปิดควบคุมน้ำได้ตามสถานการณ์	กองช่าง
40	โครงการก่อสร้างวางท่อระบายน้ำคอนกรีตเสริมเหล็ก พร้อมบ่อพักน้ำคอนกรีตเสริมเหล็ก จากบริเวณบ้านนายวัชรินทร์ อินทร์ปัญญา ถึงที่ดินนางสาววนิดา นิคนธา หมู่ที่ 6	• เพื่อแก้ไขปัญหาน้ำท่วมขังผิวจราจรและบ้านเรือนประชาชน • เพื่อระบายน้ำและรับน้ำทิ้งจากบ้านเรือนประชาชน	ก่อสร้างวางท่อระบายน้ำคอนกรีตเสริมเหล็ก ขนาด Ø ท่อ 0.60 เมตร พร้อมบ่อพักน้ำคอนกรีตเสริมเหล็ก ความยาวไม่น้อยกว่า 165.00 เมตร รูปแบบตามที่ อบต.หนองโพกำหนด และงานอื่นที่จำเป็น จุดเริ่มต้น N 13.750704°, E 99.932361° จุดสิ้นสุด N 13.750998°, E 99.930855°	454,000	454,000	454,000	-	-	• ปัญหาน้ำท่วมขังผิวจราจรและบ้านเรือนประชาชนลดลง • ประชาชนมีท่อระบายน้ำรับน้ำทิ้งจากบ้านเรือน	กองช่าง
41	โครงการก่อสร้างวางท่อระบายน้ำคอนกรีตเสริมเหล็ก พร้อมบ่อพักน้ำคอนกรีตเสริมเหล็ก จากปากซอยบริเวณรอยต่อ อบต.ดอนกระเบื้อง ถึงบริเวณบ้านนายคมสัน มะสิน หมู่ที่ 6	• เพื่อแก้ไขปัญหาน้ำท่วมขังผิวจราจรและบ้านเรือนประชาชน • เพื่อระบายน้ำและรับน้ำทิ้งจากบ้านเรือนประชาชน	ก่อสร้างวางท่อระบายน้ำคอนกรีตเสริมเหล็ก ขนาด Ø ท่อ 0.60 เมตร พร้อมบ่อพักน้ำคอนกรีตเสริมเหล็ก ความยาวไม่น้อยกว่า 250.00 เมตร รูปแบบตามที่ อบต.หนองโพกำหนด และงานอื่นที่จำเป็น จุดเริ่มต้น N 13.757844°, E 99.930550° จุดสิ้นสุด N 13.756747°, E 99.930513°	-	-	725,000	725,000	725,000	• ปัญหาน้ำท่วมขังผิวจราจรและบ้านเรือนประชาชนลดลง • ประชาชนมีท่อระบายน้ำรับน้ำทิ้งจากบ้านเรือน	กองช่าง

(แบบ ผ.02)

บัญชีรายละเอียดโครงการพัฒนาท้องถิ่น
แผนพัฒนาท้องถิ่น (พ.ศ. 2571 - 2575)
องค์การบริหารส่วนตำบลหนองโพ อำเภอโพธาราม จังหวัดราชบุรี

1. ประเด็นการพัฒนาที่ 1 การพัฒนาโครงสร้างพื้นฐานและความปลอดภัยในชีวิตและทรัพย์สิน (ต่อ)

ที่	โครงการ	วัตถุประสงค์	เป้าหมาย (ผลผลิตของโครงการ)	งบประมาณ					ผลที่คาดว่าจะได้รับ	หน่วยงานรับผิดชอบ
				2571 (บาท)	2572 (บาท)	2573 (บาท)	2574 (บาท)	2575 (บาท)		
42	โครงการปรับปรุงท่อส่งน้ำคอนกรีตเสริมเหล็ก พร้อมประตูปิด-เปิด จากคลองส่งน้ำ 1 ขวา 1 ขวา 9 ซ้าย ลอดใต้ถนนถึงบริเวณบ้านนางลำไย กลิ่นฟุ้ง หมู่ที่ 8	• เพื่อปรับปรุงท่อส่งน้ำให้ได้มาตรฐาน • เพื่อแก้ไขปัญหาน้ำท่วมขังในชุมชน พื้นที่สาธารณะ และพื้นที่ทางการเกษตร • เพื่อเพิ่มประสิทธิภาพในการควบคุมการไหล การกักเก็บ และการระบายน้ำในพื้นที่	• ปรับปรุงท่อส่งน้ำคอนกรีตเสริมเหล็ก พร้อมบ่อพักน้ำคอนกรีตเสริมเหล็ก ความยาวไม่น้อยกว่า 15.00 เมตร • ประตูปิด-เปิดระบายน้ำ จำนวน 1 ชุด รูปแบบตามที่ อบต.หนองโพกำหนด และงานอื่นที่จำเป็น จุดเริ่มต้น N 13°44'34.75", E 99°55'52.66" จุดสิ้นสุด N 13°44'34.58", E 99°55'52.25"	-	75,000	75,000	75,000	75,000	• มีท่อส่งน้ำที่มีมาตรฐานใช้งาน • ปัญหาน้ำท่วมขังในพื้นที่ชุมชนและพื้นที่การเกษตรลดลง • มีระบบควบคุมการไหล การกักเก็บ และการระบายน้ำ สามารถปิด-เปิดควบคุมน้ำได้ตามสถานการณ์	กองช่าง
43	โครงการก่อสร้างวางท่อระบายน้ำคอนกรีตเสริมเหล็ก พร้อมบ่อพักน้ำคอนกรีตเสริมเหล็ก จากบริเวณบ้านนางลำไย กลิ่นฟุ้ง ถึงบริเวณบ้านนางอุ่น กัณหา หมู่ที่ 8	• เพื่อแก้ไขปัญหาน้ำท่วมขังผิวจราจรและบ้านเรือนประชาชน • เพื่อระบายน้ำและรับน้ำทิ้งจากบ้านเรือนประชาชน	ก่อสร้างวางท่อระบายน้ำคอนกรีตเสริมเหล็ก ขนาด Ø ท่อ 1.00 เมตร พร้อมบ่อพักน้ำคอนกรีตเสริมเหล็ก ความยาวไม่น้อยกว่า 160.00 เมตร รูปแบบตามที่ อบต.หนองโพกำหนด และงานอื่นที่จำเป็น จุดเริ่มต้น N 13°44'34.46", E 99°55'51.96" จุดสิ้นสุด N 13°44'30.72", E 99°55'48.26"	795,000	795,000	795,000	795,000	795,000	• ปัญหาน้ำท่วมขังผิวจราจรและบ้านเรือนประชาชนลดลง • ประชาชนมีท่อระบายน้ำรับน้ำทิ้งจากบ้านเรือน	กองช่าง
44	โครงการก่อสร้างวางท่อระบายน้ำคอนกรีตเสริมเหล็ก พร้อมบ่อพักน้ำคอนกรีตเสริมเหล็ก จากบริเวณบ้านนายวิดุล คะณา ถึงบริเวณปากซอยบ้านนายทวี ใยยะธรรม หมู่ที่ 8	• เพื่อแก้ไขปัญหาน้ำท่วมขังผิวจราจรและบ้านเรือนประชาชน • เพื่อระบายน้ำและรับน้ำทิ้งจากบ้านเรือนประชาชน	ก่อสร้างวางท่อระบายน้ำคอนกรีตเสริมเหล็ก ขนาด Ø ท่อ 0.60 เมตร พร้อมบ่อพักน้ำคอนกรีตเสริมเหล็ก ความยาวไม่น้อยกว่า 285.00 เมตร รูปแบบตามที่ อบต.หนองโพกำหนด และงานอื่นที่จำเป็น จุดเริ่มต้น N 13.749574°, E 99.926461° จุดสิ้นสุด N 13.745671°, E 99.926091°	821,000	821,000	821,000	-	-	• ปัญหาน้ำท่วมขังผิวจราจรและบ้านเรือนประชาชนลดลง • ประชาชนมีท่อระบายน้ำรับน้ำทิ้งจากบ้านเรือน	กองช่าง

(แบบ ผ.02)

บัญชีรายละเอียดโครงการพัฒนาท้องถิ่น
แผนพัฒนาท้องถิ่น (พ.ศ. 2571 - 2575)
องค์การบริหารส่วนตำบลหนองโพ อำเภอโพธาราม จังหวัดราชบุรี

1. ประเด็นการพัฒนาที่ 1 การพัฒนาโครงสร้างพื้นฐานและความปลอดภัยในชีวิตและทรัพย์สิน (ต่อ)

ที่	โครงการ	วัตถุประสงค์	เป้าหมาย (ผลผลิตของโครงการ)	งบประมาณ					ผลที่คาดว่าจะได้รับ	หน่วยงานรับผิดชอบ
				2571 (บาท)	2572 (บาท)	2573 (บาท)	2574 (บาท)	2575 (บาท)		
45	โครงการก่อสร้างวางท่อระบายน้ำคอนกรีตเสริมเหล็ก พร้อมบ่อพักน้ำคอนกรีตเสริมเหล็ก จากโครงการหมู่บ้านหนองโพวิลล่า ถึงบริเวณบ้านนายวิดุลย์ คณา หมู่ที่ 8	• เพื่อแก้ไขปัญหาน้ำท่วมขังผิวจราจรและบ้านเรือนประชาชน • เพื่อระบายน้ำและรับน้ำทิ้งจากบ้านเรือนประชาชน	ก่อสร้างวางท่อระบายน้ำคอนกรีตเสริมเหล็ก ขนาด Ø ท่อ 0.60 เมตร พร้อมบ่อพักน้ำคอนกรีตเสริมเหล็ก ความยาวไม่น้อยกว่า 288.00 เมตร รูปแบบตามที่ อบต.หนองโพกำหนด และงานอื่นที่จำเป็น จุดเริ่มต้น N 13°44'58.42", E 99°55'35.35" จุดสิ้นสุด N 13°44'50.94", E 99°55'30.32"	837,000	837,000	837,000	837,000	837,000	• ปัญหาน้ำท่วมขังผิวจราจรและบ้านเรือนประชาชนลดลง • ประชาชนมีท่อระบายน้ำรับน้ำทิ้งจากบ้านเรือน	กองช่าง
46	โครงการก่อสร้างวางท่อระบายน้ำคอนกรีตเสริมเหล็ก พร้อมบ่อพักน้ำคอนกรีตเสริมเหล็ก จากบริเวณนายปาน แซ่ตัน ถึงบริเวณบ้านนายกฤษณะ ฉ่ำเม้า หมู่ที่ 8	• เพื่อแก้ไขปัญหาน้ำท่วมขังผิวจราจรและบ้านเรือนประชาชน • เพื่อระบายน้ำและรับน้ำทิ้งจากบ้านเรือนประชาชน	ก่อสร้างวางท่อระบายน้ำคอนกรีตเสริมเหล็ก ขนาด Ø ท่อ 0.80 เมตร พร้อมบ่อพักน้ำคอนกรีตเสริมเหล็ก ความยาวไม่น้อยกว่า 55.00 เมตร รูปแบบตามที่ อบต.หนองโพกำหนด และงานอื่นที่จำเป็น จุดเริ่มต้น N 13°44'34.83", E 99°55'53.85" จุดสิ้นสุด N 13°44'34.78", E 99°55'55.47"	-	-	218,000	218,000	218,000	• ปัญหาน้ำท่วมขังผิวจราจรและบ้านเรือนประชาชนลดลง • ประชาชนมีท่อระบายน้ำรับน้ำทิ้งจากบ้านเรือน	กองช่าง
47	โครงการก่อสร้างวางท่อระบายน้ำคอนกรีตเสริมเหล็ก พร้อมบ่อพักน้ำคอนกรีตเสริมเหล็ก จากบริเวณนางโสทน แซ่ภู่ ถึงบริเวณบ้านนายธีรภรณ์ ปิ่นเปีย หมู่ที่ 8	• เพื่อแก้ไขปัญหาน้ำท่วมขังผิวจราจรและบ้านเรือนประชาชน • เพื่อระบายน้ำและรับน้ำทิ้งจากบ้านเรือนประชาชน	ก่อสร้างวางท่อระบายน้ำคอนกรีตเสริมเหล็ก ขนาด Ø ท่อ 0.60 เมตร พร้อมบ่อพักน้ำคอนกรีตเสริมเหล็ก ความยาวไม่น้อยกว่า 264.00 เมตร รูปแบบตามที่ อบต.หนองโพกำหนด และงานอื่นที่จำเป็น จุดเริ่มต้น N 13.744347°, E 99.930763° จุดสิ้นสุด N 13.743677°, E 99.928540°	-	708,000	708,000	708,000	708,000	• ปัญหาน้ำท่วมขังผิวจราจรและบ้านเรือนประชาชนลดลง • ประชาชนมีท่อระบายน้ำรับน้ำทิ้งจากบ้านเรือน	กองช่าง

(แบบ ผ.02)

บัญชีรายละเอียดโครงการพัฒนาท้องถิ่น
แผนพัฒนาท้องถิ่น (พ.ศ. 2571 - 2575)
องค์การบริหารส่วนตำบลหนองโพ อำเภอโพธาราม จังหวัดราชบุรี

1. ประเด็นการพัฒนาที่ 1 การพัฒนาโครงสร้างพื้นฐานและความปลอดภัยในชีวิตและทรัพย์สิน (ต่อ)

ที่	โครงการ	วัตถุประสงค์	เป้าหมาย (ผลผลิตของโครงการ)	งบประมาณ					ผลที่คาดว่าจะได้รับ	หน่วยงานรับผิดชอบ
				2571 (บาท)	2572 (บาท)	2573 (บาท)	2574 (บาท)	2575 (บาท)		
48	โครงการก่อสร้างวางท่อระบายน้ำคอนกรีตเสริมเหล็ก พร้อมบ่อพักน้ำคอนกรีตเสริมเหล็ก จากบริเวณนายชาตรี ใยยะธรรม ถึงสุดเขต อบต.หนองโพ หมู่ที่ 8	• เพื่อแก้ไขปัญหาน้ำท่วมขังผิวจราจรและบ้านเรือนประชาชน • เพื่อระบายน้ำและรับน้ำทิ้งจากบ้านเรือนประชาชน	ก่อสร้างวางท่อระบายน้ำคอนกรีตเสริมเหล็ก ขนาด Ø ท่อ 0.60 เมตร พร้อมบ่อพักน้ำคอนกรีตเสริมเหล็ก ความยาวไม่น้อยกว่า 456.00 เมตร รูปแบบตามที่ อบต.หนองโพกำหนด และงานอื่นที่จำเป็น จุดเริ่มต้น N 13.743674°, E 99.928497° จุดสิ้นสุด N 13.745633°, E 99.926289°	1,319,000	1,319,000	-	-	-	• ปัญหาน้ำท่วมขังผิวจราจรและบ้านเรือนประชาชนลดลง • ประชาชนมีท่อระบายน้ำรับน้ำทิ้งจากบ้านเรือน	กองช่าง
49	โครงการก่อสร้างวางท่อระบายน้ำคอนกรีตเสริมเหล็ก พร้อมบ่อพักน้ำคอนกรีตเสริมเหล็ก จากบริเวณนายทวี ใยยะธรรม ถึงบริเวณบ้านนายสมเกียรติ ป๊อกตั้ง หมู่ที่ 8	• เพื่อแก้ไขปัญหาน้ำท่วมขังผิวจราจรและบ้านเรือนประชาชน • เพื่อระบายน้ำและรับน้ำทิ้งจากบ้านเรือนประชาชน	ก่อสร้างวางท่อระบายน้ำคอนกรีตเสริมเหล็ก ขนาด Ø ท่อ 0.60 เมตร พร้อมบ่อพักน้ำคอนกรีตเสริมเหล็ก ความยาวไม่น้อยกว่า 211.00 เมตร รูปแบบตามที่ อบต.หนองโพกำหนด และงานอื่นที่จำเป็น จุดเริ่มต้น N 13.741922°, E 99.930113° จุดสิ้นสุด N 13.741876°, E 99.930054°	604,000	604,000	604,000	-	-	• ปัญหาน้ำท่วมขังผิวจราจรและบ้านเรือนประชาชนลดลง • ประชาชนมีท่อระบายน้ำรับน้ำทิ้งจากบ้านเรือน	กองช่าง
50	โครงการก่อสร้างวางท่อระบายน้ำคอนกรีตเสริมเหล็ก พร้อมบ่อพักน้ำคอนกรีตเสริมเหล็ก จากบริเวณศาลมะขามเฒ่า ถึงบริเวณปากซอย 2 หมู่ที่ 8	• เพื่อแก้ไขปัญหาน้ำท่วมขังผิวจราจรและบ้านเรือนประชาชน • เพื่อระบายน้ำและรับน้ำทิ้งจากบ้านเรือนประชาชน	ก่อสร้างวางท่อระบายน้ำคอนกรีตเสริมเหล็ก ขนาด Ø ท่อ 0.60 เมตร พร้อมบ่อพักน้ำคอนกรีตเสริมเหล็ก ความยาวไม่น้อยกว่า 256.00 เมตร รูปแบบตามที่ อบต.หนองโพกำหนด และงานอื่นที่จำเป็น จุดเริ่มต้น N 13.741810°, E 99.928655° จุดสิ้นสุด N 13.742293°, E 99.926719°	738,000	738,000	738,000	-	-	• ปัญหาน้ำท่วมขังผิวจราจรและบ้านเรือนประชาชนลดลง • ประชาชนมีท่อระบายน้ำรับน้ำทิ้งจากบ้านเรือน	กองช่าง

(แบบ ผ.02)

บัญชีรายละเอียดโครงการพัฒนาท้องถิ่น
แผนพัฒนาท้องถิ่น (พ.ศ. 2571 - 2575)
องค์การบริหารส่วนตำบลหนองโพ อำเภอโพธาราม จังหวัดราชบุรี

1. ประเด็นการพัฒนาที่ 1 การพัฒนาโครงสร้างพื้นฐานและความปลอดภัยในชีวิตและทรัพย์สิน (ต่อ)

ที่	โครงการ	วัตถุประสงค์	เป้าหมาย (ผลผลิตของโครงการ)	งบประมาณ					ผลที่คาดว่าจะได้รับ	หน่วยงานรับผิดชอบ
				2571 (บาท)	2572 (บาท)	2573 (บาท)	2574 (บาท)	2575 (บาท)		
51	โครงการก่อสร้างวางท่อระบายน้ำคอนกรีตเสริมเหล็ก พร้อมบ่อพักน้ำคอนกรีตเสริมเหล็ก พร้อมปรับปรุงเสริมผิวถนนลาดยางแอสฟัลท์ติกคอนกรีต (Overlay) จากบริเวณปากซอย 3 ถึงบริเวณบ้านนายอุดร คงมะคา หมู่ที่ 10	• เพื่อแก้ไขปัญหาน้ำท่วมขังผิวจราจรและบ้านเรือนประชาชน • เพื่อระบายน้ำและรับน้ำทิ้งจากบ้านเรือนประชาชน • เพื่อปรับปรุงผิวถนนให้มีมาตรฐานในการคมนาคมและขนส่งผลิตผลทางการเกษตร • เพื่อลดการเกิดอุบัติเหตุ	• ก่อสร้างวางท่อระบายน้ำคอนกรีตเสริมเหล็ก ขนาด Ø ท่อ 0.60 เมตร พร้อมบ่อพักน้ำคอนกรีตเสริมเหล็ก ความยาวไม่น้อยกว่า 101.00 เมตร • ปรับปรุงเสริมผิวถนนลาดยางแอสฟัลติกคอนกรีต (Overlay) ขนาดผิวจราจรกว้าง 3.50 เมตร ความยาว 100.00 เมตร ความหนา 0.15 เมตร หรือพื้นที่ปรับปรุงผิวจราจรรวมไม่น้อยกว่า 350.00 ตารางเมตร รูปแบบตามที่ อบต.หนองโพกำหนด และงานอื่นที่จำเป็น จุดเริ่มต้น N 13.748314°, E 99.936225° จุดสิ้นสุด N 13.747657°, E 99.936637°	511,000	511,000	511,000	511,000	511,000	• ปัญหาน้ำท่วมขังผิวจราจรและบ้านเรือนประชาชนลดลง • ประชาชนมีท่อระบายน้ำรับน้ำทิ้งจากบ้านเรือน • ประชาชนมีถนนที่มีมาตรฐานในการคมนาคม และผลิตผลทางการเกษตรไม่มีความเสียหาย • การเกิดอุบัติเหตุลดลง	กองช่าง
52	โครงการก่อสร้างวางท่อระบายน้ำคอนกรีตเสริมเหล็ก พร้อมบ่อพักน้ำคอนกรีตเสริมเหล็ก จากบริเวณปากซอย 3 ถึงบริเวณโรงเรียนบ้านหนองกระทุ่ม หมู่ที่ 10	• เพื่อแก้ไขปัญหาน้ำท่วมขังผิวจราจรและบ้านเรือนประชาชน • เพื่อระบายน้ำและรับน้ำทิ้งจากบ้านเรือนประชาชน	ก่อสร้างวางท่อระบายน้ำคอนกรีตเสริมเหล็ก ขนาด Ø ท่อ 0.60 เมตร พร้อมบ่อพักน้ำคอนกรีตเสริมเหล็ก ความยาวไม่น้อยกว่า 237.00 เมตร รูปแบบตามที่ อบต.หนองโพกำหนด และงานอื่นที่จำเป็น จุดเริ่มต้น N 13.741798°, E 99.928653° จุดสิ้นสุด N 13.742276°, E 99.926741°	-	675,000	675,000	-	-	• ปัญหาน้ำท่วมขังผิวจราจรและบ้านเรือนประชาชนลดลง • ประชาชนมีท่อระบายน้ำรับน้ำทิ้งจากบ้านเรือน	กองช่าง
53	โครงการปรับปรุงฝารางระบายน้ำคอนกรีตเสริมเหล็ก จากบริเวณโรงเรียนบ้านหนองกระทุ่ม ถึงบริเวณบ้านนาย สมยศ ชาโชติ หมู่ที่ 10	• เพื่อปรับปรุงฝารางระบายน้ำให้ได้มาตรฐาน • เพื่อลดการเกิดอุบัติเหตุ	ปรับปรุงฝารางระบายน้ำคอนกรีตเสริมเหล็ก ความยาวไม่น้อยกว่า 191.00 เมตร รูปแบบตามที่ อบต.หนองโพกำหนด และงานอื่นที่จำเป็น จุดเริ่มต้น N 13.746970°, E 99.934412° จุดสิ้นสุด N 13.746099°, E 99.933207°	-	357,000	357,000	-	-	• ฝารางระบายน้ำได้รับการปรับปรุงให้มีมาตรฐานใช้งานได้ปกติ • การเกิดอุบัติเหตุลดลง	กองช่าง

(แบบ ผ.02)

บัญชีรายละเอียดโครงการพัฒนาท้องถิ่น
แผนพัฒนาท้องถิ่น (พ.ศ. 2571 - 2575)
องค์การบริหารส่วนตำบลหนองโพ อำเภอโพธาราม จังหวัดราชบุรี

1. ประเด็นการพัฒนาที่ 1 การพัฒนาโครงสร้างพื้นฐานและความปลอดภัยในชีวิตและทรัพย์สิน (ต่อ)

ที่	โครงการ	วัตถุประสงค์	เป้าหมาย (ผลผลิตของโครงการ)	งบประมาณ					ผลที่คาดว่าจะได้รับ	หน่วยงานรับผิดชอบ
				2571 (บาท)	2572 (บาท)	2573 (บาท)	2574 (บาท)	2575 (บาท)		
54	โครงการก่อสร้างวางท่อระบายน้ำคอนกรีตเสริมเหล็ก พร้อมบ่อพักน้ำคอนกรีตเสริมเหล็ก จากบริเวณบ้านนายวิษณุ ดีคำ ถึงบริเวณบ้านนายบุญปลูก ไกรวิจิตร หมู่ที่ 10	• เพื่อแก้ไขปัญหาน้ำท่วมขังผิวจราจรและบ้านเรือนประชาชน • เพื่อระบายน้ำและรับน้ำทิ้งจากบ้านเรือนประชาชน	ก่อสร้างวางท่อระบายน้ำคอนกรีตเสริมเหล็ก ขนาด Ø ท่อ 0.60 เมตร พร้อมบ่อพักน้ำคอนกรีตเสริมเหล็ก ความยาวไม่น้อยกว่า 214.00 เมตร รูปแบบตามที่ อบต.หนองโพกำหนด และงานอื่นที่จำเป็น จุดเริ่มต้น N 13.747908°, E 99.935074° จุดสิ้นสุด N 13.747599°, E 99.933599°	619,000	619,000	-	-	-	• ปัญหาน้ำท่วมขังผิวจราจรและบ้านเรือนประชาชนลดลง • ประชาชนมีท่อระบายน้ำรับน้ำทิ้งจากบ้านเรือน	กองช่าง
55	โครงการปรับปรุงฝารางระบายน้ำคอนกรีตเสริมเหล็ก จากบริเวณบ้านนายวิษณุ ดีคำ ถึงบริเวณบ้านนายบุญปลูก ไกรวิจิตร หมู่ที่ 10	• เพื่อปรับปรุงฝารางระบายน้ำให้ได้มาตรฐาน • เพื่อลดการเกิดอุบัติเหตุ	ปรับปรุงฝารางระบายน้ำคอนกรีตเสริมเหล็ก ความยาวไม่น้อยกว่า 210.00 เมตร รูปแบบตามที่ อบต.หนองโพกำหนด และงานอื่นที่จำเป็น จุดเริ่มต้น N 13.747937°, E 99.935117° จุดสิ้นสุด N 13.747517°, E 99.933532°	392,000	392,000	392,000	-	-	• ฝารางระบายน้ำได้รับการปรับปรุงให้มีมาตรฐานใช้งานได้ปกติ • การเกิดอุบัติเหตุลดลง	กองช่าง

(แบบ ผ.02)

บัญชีรายละเอียดโครงการพัฒนาท้องถิ่น
แผนพัฒนาท้องถิ่น (พ.ศ. 2571 - 2575)
องค์การบริหารส่วนตำบลหนองโพ อำเภอโพธาราม จังหวัดราชบุรี

1. ประเด็นการพัฒนาที่ 1 การพัฒนาโครงสร้างพื้นฐานและความปลอดภัยในชีวิตและทรัพย์สิน (ต่อ)

ที่	โครงการ	วัตถุประสงค์	เป้าหมาย (ผลผลิตของโครงการ)	งบประมาณ					ผลที่คาดว่าจะได้รับ	หน่วยงานรับผิดชอบ
				2571 (บาท)	2572 (บาท)	2573 (บาท)	2574 (บาท)	2575 (บาท)		
แนวทางการพัฒนาท้องถิ่นที่ 1.3 พัฒนาและปรับปรุงการบริการน้ำประปา แหล่งน้ำเพื่ออุปโภค-บริโภคและเพื่อการเกษตรให้ทั่วถึงและเพียงพอ										
56	โครงการปรับปรุงระบบประปาหมู่บ้าน โดยเปลี่ยนหอถังเหล็กเก็บน้ำทรงถ้วยแชมเปญและถังเหล็กกรองน้ำ พร้อมอุปกรณ์ประกอบ บริเวณบ้านนายไพโรจน์ รุ่งวิทยา หมู่ที่ 3	• เพื่อปรับปรุงระบบประปาหมู่บ้านให้ได้มาตรฐาน • ให้ประชาชนมีน้ำประปาที่สะอาด และได้มาตรฐานสำหรับอุปโภค-บริโภค	ปรับปรุงระบบประปาหมู่บ้าน บริเวณบ้านนายไพโรจน์ รุ่งวิทยา หมู่ที่ 3 ดังนี้ • เปลี่ยนติดตั้งหอถังสูงเหล็กเก็บน้ำรูปทรงถ้วยแชมเปญ ขนาดความจุ 20.00 ลูกบาศก์เมตร ความสูง 20.00 เมตร จำนวน 1 ชุด • เปลี่ยนติดตั้งถังกรองน้ำสนิมเหล็ก ขนาด ∅ 1.15 เมตร ความสูง 1.20 เมตร จำนวน 1 ชุด • อุปกรณ์ประกอบอื่น ๆ ที่จำเป็น รูปแบบตามที่ อบต.หนองโพกำหนด และงานอื่นที่จำเป็น พิกัด N 13°44'49.46", E 99°54'52.02"	497,000	497,000	-	-	-	• ระบบประปาหมู่บ้านได้รับการปรับปรุงให้ได้มาตรฐาน • ประชาชนมีน้ำประปาที่สะอาด และได้มาตรฐานสำหรับอุปโภค-บริโภค	กองช่าง
57	โครงการปรับปรุงระบบประปาหมู่บ้าน โดยเปลี่ยนถังกรองน้ำประปา หมู่ที่ 5 จำนวน 2 แห่ง	• เพื่อปรับปรุงระบบประปาหมู่บ้านให้ได้มาตรฐาน • เพื่อให้ประชาชนมีน้ำประปาที่สะอาดและได้มาตรฐานสำหรับอุปโภค-บริโภค	โครงการปรับปรุงระบบประปาหมู่บ้าน โดยเปลี่ยนถังกรองน้ำประปา หมู่ที่ 5 จำนวน 2 แห่ง ดังนี้ • แห่งที่ 1 บริเวณศาลาอเนกประสงค์ หมู่ที่ 5 (พิกัด N 13°44'21.85", E 99°55'37.53") • แห่งที่ 2 บริเวณบ้านนายประลอง พลับพลา (พิกัด N 13°44'18.89", E 99°55'48.84") • อุปกรณ์ประกอบอื่น ๆ ที่จำเป็น รูปแบบตามที่ อบต.หนองโพกำหนด และงานอื่นที่จำเป็น	-	220,000	220,000	220,000	220,000	• ระบบประปาหมู่บ้านได้รับการปรับปรุงให้ได้มาตรฐาน • ประชาชนมีน้ำประปาที่สะอาด และได้มาตรฐานสำหรับอุปโภค-บริโภค	กองช่าง

(แบบ ผ.02)

บัญชีรายละเอียดโครงการพัฒนาท้องถิ่น
แผนพัฒนาท้องถิ่น (พ.ศ. 2571 - 2575)
องค์การบริหารส่วนตำบลหนองโพ อำเภอโพธาราม จังหวัดราชบุรี

1. ประเด็นการพัฒนาที่ 1 การพัฒนาโครงสร้างพื้นฐานและความปลอดภัยในชีวิตและทรัพย์สิน (ต่อ)

ที่	โครงการ	วัตถุประสงค์	เป้าหมาย (ผลผลิตของโครงการ)	งบประมาณ					ผลที่คาดว่าจะได้รับ	หน่วยงานรับผิดชอบ
				2571 (บาท)	2572 (บาท)	2573 (บาท)	2574 (บาท)	2575 (บาท)		
58	โครงการปรับปรุงระบบท่อเมนจ่ายน้ำประปาภายในหมู่บ้าน หมู่ที่ 10	• เพื่อปรับปรุงระบบประปาหมู่บ้านให้ได้มาตรฐาน • เพื่อให้ประชาชนมีน้ำประปาที่สะอาดและได้มาตรฐานสำหรับอุปโภค-บริโภค • เพื่อพัฒนาระบบสาธารณูปโภคขั้นพื้นฐาน ให้ได้มาตรฐานและครอบคลุมทุกครัวเรือน	• ปรับปรุงขุดวางท่อเมนประปา ขนาดท่อพีวีซี ขนาด Ø 3 นิ้ว พร้อมอุปกรณ์ ความยาวไม่น้อยกว่า 1,000.00 เมตร • อุปกรณ์ประกอบอื่น ๆ ที่จำเป็น รูปแบบตามที่ อบต.หนองโพกำหนด และงานอื่นที่จำเป็น พิกัด N 13°44'54.02", E 99°56'6.35"	260,000	260,000	260,000	-	-	• ระบบประปาหมู่บ้านได้รับการปรับปรุงให้ได้มาตรฐาน • ประชาชนมีน้ำประปาที่สะอาดและได้มาตรฐานสำหรับอุปโภค-บริโภค • ประชาชนในหมู่บ้านมีน้ำประปาที่ได้มาตรฐานและครอบคลุมทุกครัวเรือน	กองช่าง
59	โครงการปรับปรุงระบบประปาหมู่บ้าน โดยเปลี่ยนถังกรองน้ำประปา บริเวณบ้านนางเดือน บังชะอ้อ หมู่ที่ 10	• เพื่อปรับปรุงระบบประปาหมู่บ้านให้ได้มาตรฐาน • เพื่อให้ประชาชนมีน้ำประปาที่สะอาดและได้มาตรฐานสำหรับอุปโภค-บริโภค	• ปรับปรุงระบบประปาหมู่บ้าน โดยเปลี่ยนถังกรองน้ำประปา บริเวณบ้านนางเดือน บังชะอ้อ หมู่ที่ 10 • อุปกรณ์ประกอบอื่น ๆ ที่จำเป็น รูปแบบตามที่ อบต.หนองโพกำหนด และงานอื่นที่จำเป็น พิกัด N 13°44'54.02", E 99°56'6.35"	-	-	110,000	110,000	110,000	• ระบบประปาหมู่บ้านได้รับการปรับปรุงให้ได้มาตรฐาน • ประชาชนมีน้ำประปาที่สะอาดและได้มาตรฐานสำหรับอุปโภค-บริโภค	กองช่าง
60	โครงการติดตั้งระบบสูบน้ำประปาด้วยพลังงานแสงอาทิตย์ (โซล่าเซลล์) ระบบประปาหมู่บ้าน บริเวณบ้านนายจำรัส ใจดี หมู่ที่ 8	• เพื่อจัดให้มีระบบสูบน้ำประปาที่มีประสิทธิภาพเพียงพอสำหรับการอุปโภคบริโภคของประชาชนในหมู่บ้าน • เพื่อลดภาระค่าใช้จ่ายด้านพลังงานไฟฟ้า (ค่าไฟฟ้า) ในการเดินระบบประปาหมู่บ้าน • เพื่อส่งเสริมการใช้พลังงานทดแทนหรือพลังงานสะอาด (พลังงานแสงอาทิตย์) ในกิจการสาธารณูปโภคของท้องถิ่น	• ติดตั้งระบบสูบน้ำประปาพลังงานแสงอาทิตย์ (โซล่าเซลล์) พร้อมอุปกรณ์ควบคุมและแผงเซลล์แสงอาทิตย์ขนาดกำลังผลิตตามความเหมาะสม จำนวน 1 แห่ง • อุปกรณ์ประกอบอื่น ๆ ที่จำเป็น รูปแบบตามที่ อบต.หนองโพกำหนด และงานอื่นที่จำเป็น พิกัด N 13.747704°, E 99.928586°	150,000	150,000	150,000	150,000	150,000	• ประชาชนในพื้นที่ได้รับบริการน้ำประปาที่มีคุณภาพ สะอาด และทั่วถึง • สามารถประหยัดงบประมาณค่าไฟฟ้าในระยะยาวเป็นการนำเทคโนโลยีพลังงานสะอาดมาประยุกต์ใช้ • เพื่อการพัฒนาชุมชนอย่างยั่งยืนยกระดับคุณภาพชีวิต ความเป็นอยู่ และสุขอนามัยที่ดีของประชาชนในชุมชน	กองช่าง

(แบบ ผ.02)

บัญชีรายละเอียดโครงการพัฒนาท้องถิ่น
แผนพัฒนาท้องถิ่น (พ.ศ. 2571 - 2575)
องค์การบริหารส่วนตำบลหนองโพ อำเภอโพธาราม จังหวัดราชบุรี

1. ประเด็นการพัฒนาที่ 1 การพัฒนาโครงสร้างพื้นฐานและความปลอดภัยในชีวิตและทรัพย์สิน (ต่อ)

ที่	โครงการ	วัตถุประสงค์	เป้าหมาย (ผลผลิตของโครงการ)	งบประมาณ					ผลที่คาดว่าจะได้รับ	หน่วยงานรับผิดชอบ
				2571 (บาท)	2572 (บาท)	2573 (บาท)	2574 (บาท)	2575 (บาท)		
แนวทางการพัฒนาท้องถิ่นที่ 1.4 พัฒนาและปรับปรุงระบบไฟฟ้าสาธารณะ และไฟฟ้าส่องสว่างให้ทั่วถึง										
61	โครงการติดตั้งไฟฟ้าส่องสว่างสาธารณะถนนเลียบคลองส่งน้ำ 1 ขวา 1 ขวา 9 ซ้าย จากบริเวณบ้านนายประเสริฐ กวางทอง หมู่ที่ 6 ถึงสุดเขตตำบลหนองโพ หมู่ที่ 5	• เพื่อให้ประชาชนมีไฟฟ้าส่องสว่างสาธารณะเพียงพอและมีมาตรฐาน • เพื่อป้องกันและลดอุบัติเหตุทางถนนในเวลากลางคืน • เพื่อลดพื้นที่เสี่ยงภัย ป้องกันอาชญากรรมและเพิ่มความปลอดภัยในชีวิตและทรัพย์สินของประชาชน	• ติดตั้งเสาไฟฟ้าเหล็ก ความสูง 7.00 เมตร พร้อมกิ่งเดี่ยว • ติดตั้งโคมไฟฟ้าถนนชนิด LED STREET LIGHT ขนาด 150 วัตต์ จำนวน 63 ต้น ระยะทาง 1,990 เมตร รูปแบบตามที่ อบต.หนองโพกำหนด และงานอื่นที่จำเป็น จุดเริ่มต้น N 13°45'11.93", E 99°55'57.08" จุดสิ้นสุด N 13°44'14.06", E 99°56'2.79"	1,978,000	-	-	-	-	• ประชาชนมีไฟฟ้าส่องสว่างสาธารณะใช้ระหว่างการคมนาคม • ลดอัตราการเกิดอุบัติเหตุและการสูญเสียชีวิตหรือทรัพย์สินจากการสัญจรในเวลากลางคืน • ลดจุดเสี่ยง ป้องกันปัญหาอาชญากรรมหรือยาเสพติดในพื้นที่	กองช่าง
62	โครงการขยายเขตไฟฟ้าส่องสว่างสาธารณะ บริเวณซอยศาลเจ้า หมู่ที่ 1	• เพื่ออุดหนุนการไฟฟ้าส่วนภูมิภาคสาขาโพธารามค่าขยายเขตไฟฟ้าสาธารณะ • เพื่อขยายเขตไฟฟ้าให้ประชาชนมีไฟฟ้าและไฟฟ้าส่องสว่างสาธารณะใช้เพียงพอและมีมาตรฐาน	อุดหนุนการไฟฟ้าส่วนภูมิภาคสาขาโพธาราม ตามโครงการขยายเขตไฟฟ้าส่องสว่างสาธารณะ บริเวณซอยศาลเจ้า หมู่ที่ 1 ระยะทาง 110.00 เมตร และงานอื่นที่จำเป็น จุดเริ่มต้น N 13.742803°, E 99.907801° จุดสิ้นสุด N 13.743543°, E 99.907455°	150,000	-	-	-	-	• ประชาชนมีไฟฟ้าส่องสว่างสาธารณะใช้ระหว่างการคมนาคม • ลดอัตราการเกิดอุบัติเหตุและการสูญเสียชีวิตหรือทรัพย์สินจากการสัญจรในเวลากลางคืน • ลดจุดเสี่ยง ป้องกันปัญหาอาชญากรรมหรือยาเสพติดในพื้นที่	กองช่าง
63	โครงการขยายเขตไฟฟ้าส่องสว่างสาธารณะ บริเวณที่ดินนายวัลลภ สระแสงทรวง ถึงบริเวณที่ดินนายพีรณัฐ มารศรี หมู่ที่ 1	• เพื่ออุดหนุนการไฟฟ้าส่วนภูมิภาคสาขาโพธารามค่าขยายเขตไฟฟ้าสาธารณะ • เพื่อขยายเขตไฟฟ้าให้ประชาชนมีไฟฟ้าและไฟฟ้าส่องสว่างสาธารณะใช้เพียงพอและมีมาตรฐาน	อุดหนุนการไฟฟ้าส่วนภูมิภาคสาขาโพธาราม ตามโครงการขยายเขตไฟฟ้าส่องสว่างสาธารณะ บริเวณที่ดินนายวัลลภ สระแสงทรวง ถึงบริเวณที่ดินนายพีรณัฐ มารศรี หมู่ที่ 1 ระยะทาง 140.00 เมตร และงานอื่นที่จำเป็น จุดเริ่มต้น N 13.744565°, E 99.909433° จุดสิ้นสุด N 13.745144°, E 99.908252°	150,000	150,000	150,000	-	-	• ประชาชนมีไฟฟ้าส่องสว่างสาธารณะใช้ระหว่างการคมนาคม • ลดอัตราการเกิดอุบัติเหตุและการสูญเสียชีวิตหรือทรัพย์สินจากการสัญจรในเวลากลางคืน • ลดจุดเสี่ยง ป้องกันปัญหาอาชญากรรมหรือยาเสพติดในพื้นที่	กองช่าง

(แบบ ผ.02)

บัญชีรายละเอียดโครงการพัฒนาท้องถิ่น
แผนพัฒนาท้องถิ่น (พ.ศ. 2571 - 2575)
องค์การบริหารส่วนตำบลหนองโพ อำเภอโพธาราม จังหวัดราชบุรี

1. ประเด็นการพัฒนาที่ 1 การพัฒนาโครงสร้างพื้นฐานและความปลอดภัยในชีวิตและทรัพย์สิน (ต่อ)

ที่	โครงการ	วัตถุประสงค์	เป้าหมาย (ผลผลิตของโครงการ)	งบประมาณ					ผลที่คาดว่าจะได้รับ	หน่วยงานรับผิดชอบ
				2571 (บาท)	2572 (บาท)	2573 (บาท)	2574 (บาท)	2575 (บาท)		
64	โครงการขยายเขตไฟฟ้าส่องสว่างสาธารณะ บริเวณซอยข้างโรงงานฟุตบอล หมู่ที่ 2	• เพื่ออุดหนุนการไฟฟ้าส่วนภูมิภาคสาขาโพธารามค่าขยายเขตไฟฟ้าสาธารณะ • เพื่อขยายเขตไฟฟ้าให้ประชาชนมีไฟฟ้าและไฟฟ้าส่องสว่างสาธารณะใช้เพียงพอและมีมาตรฐาน	อุดหนุนการไฟฟ้าส่วนภูมิภาคสาขาโพธารามตามโครงการขยายเขตไฟฟ้าส่องสว่างสาธารณะ บริเวณซอยข้างโรงงานฟุตบอล หมู่ที่ 2 ระยะทาง 490.00 เมตร และงานอื่นที่จำเป็น จุดเริ่มต้น N 13.733132°, E 99.910253° จุดสิ้นสุด N 13.736122°, E 99.907963°	460,000	460,000	-	-	-	• ประชาชนมีไฟฟ้าส่องสว่างสาธารณะใช้ระหว่างการคมนาคม • ลดอัตราการเกิดอุบัติเหตุและการสูญเสียชีวิตหรือทรัพย์สินจากการสัญจรในเวลากลางคืน • ลดจุดเสี่ยง ป้องกันปัญหาอาชญากรรมหรือยาเสพติดในพื้นที่	กองช่าง
65	โครงการขยายเขตไฟฟ้าส่องสว่างสาธารณะ บริเวณบ้านนายส้มกลาง บุญนิ่ม ถึงบริเวณคลองชลประทาน หมู่ที่ 6	• เพื่ออุดหนุนการไฟฟ้าส่วนภูมิภาคสาขาโพธารามค่าขยายเขตไฟฟ้าสาธารณะ • เพื่อขยายเขตไฟฟ้าให้ประชาชนมีไฟฟ้าและไฟฟ้าส่องสว่างสาธารณะใช้เพียงพอและมีมาตรฐาน	อุดหนุนการไฟฟ้าส่วนภูมิภาคสาขาโพธารามตามโครงการขยายเขตไฟฟ้าส่องสว่างสาธารณะ บริเวณบ้านนายส้มกลาง บุญนิ่ม ถึงบริเวณคลองชลประทาน หมู่ที่ 6 ระยะทาง 85.00 เมตร และงานอื่นที่จำเป็น จุดเริ่มต้น N 13.751942°, E 99.932584° จุดสิ้นสุด N 13.752415°, E 99.932254°	150,000	150,000	150,000	-	-	• ประชาชนมีไฟฟ้าส่องสว่างสาธารณะใช้ระหว่างการคมนาคม • ลดอัตราการเกิดอุบัติเหตุและการสูญเสียชีวิตหรือทรัพย์สินจากการสัญจรในเวลากลางคืน • ลดจุดเสี่ยง ป้องกันปัญหาอาชญากรรมหรือยาเสพติดในพื้นที่	กองช่าง
66	โครงการขยายเขตไฟฟ้าส่องสว่างสาธารณะ บริเวณบ้านนางสาวนฤดีภรณ์ กิตติเกื้อไพบูลย์ ถึงศูนย์วิจัยการผสมเทียมและเทคโนโลยีชีวภาพราชบุรี หมู่ที่ 9	• เพื่ออุดหนุนการไฟฟ้าส่วนภูมิภาคสาขาโพธารามค่าขยายเขตไฟฟ้าสาธารณะ • เพื่อขยายเขตไฟฟ้าให้ประชาชนมีไฟฟ้าและไฟฟ้าส่องสว่างสาธารณะใช้เพียงพอและมีมาตรฐาน	อุดหนุนการไฟฟ้าส่วนภูมิภาคสาขาโพธารามตามโครงการขยายเขตไฟฟ้าส่องสว่างสาธารณะ บริเวณบ้านนางสาวนฤดีภรณ์ กิตติเกื้อไพบูลย์ ถึงศูนย์วิจัยการผสมเทียมและเทคโนโลยีชีวภาพราชบุรี หมู่ที่ 9 ระยะทาง 430.00 เมตร และงานอื่นที่จำเป็น จุดเริ่มต้น N 13.731758°, E 99.915578° จุดสิ้นสุด N 13.729633°, E 99.917633°	350,000	350,000	350,000	-	-	• ประชาชนมีไฟฟ้าส่องสว่างสาธารณะใช้ระหว่างการคมนาคม • ลดอัตราการเกิดอุบัติเหตุและการสูญเสียชีวิตหรือทรัพย์สินจากการสัญจรในเวลากลางคืน • ลดจุดเสี่ยง ป้องกันปัญหาอาชญากรรมหรือยาเสพติดในพื้นที่	กองช่าง

(แบบ ผ.02)

บัญชีรายละเอียดโครงการพัฒนาท้องถิ่น
แผนพัฒนาท้องถิ่น (พ.ศ. 2571 - 2575)
องค์การบริหารส่วนตำบลหนองโพ อำเภอโพธาราม จังหวัดราชบุรี

1. ประเด็นการพัฒนาที่ 1 การพัฒนาโครงสร้างพื้นฐานและความปลอดภัยในชีวิตและทรัพย์สิน (ต่อ)

ที่	โครงการ	วัตถุประสงค์	เป้าหมาย (ผลผลิตของโครงการ)	งบประมาณ					ผลที่คาดว่าจะได้รับ	หน่วยงานรับผิดชอบ
				2571 (บาท)	2572 (บาท)	2573 (บาท)	2574 (บาท)	2575 (บาท)		
แนวทางการพัฒนาท้องถิ่นที่ 1.5 พัฒนาระบบการสื่อสารและโทรคมนาคม และการนำเทคโนโลยีสมัยใหม่มาใช้ในการจัดระเบียบชุมชน										
67	โครงการติดตั้งกล้องวงจรปิด (CCTV) ตามจุดเสี่ยงในเขตพื้นที่องค์การบริหารส่วนตำบลหนองโพ	• เพื่อเฝ้าระวัง และป้องกันการเกิดเหตุอาชญากรรมในจุดเสี่ยง • เพื่อลดอุบัติเหตุทางถนนและใช้เป็นหลักฐานในการตรวจสอบเพื่อสร้างความปลอดภัยในชีวิตและทรัพย์สินของประชาชน • เพื่อใช้เป็นหลักฐานในการดำเนินคดีทางกฎหมาย	ติดตั้งกล้องวงจรปิด (CCTV) ประสิทธิภาพสูง พร้อมระบบบันทึกภาพ ครอบคลุมพื้นที่เสี่ยง เช่น ทางแยกสำคัญ ทางเปลี่ยว หน้าสถานศึกษา และชุมชน ในเขตพื้นที่องค์การบริหารส่วนตำบลหนองโพ รูปแบบตามที่ อบต.หนองโพกำหนด และงานอื่นที่จำเป็น	500,000	500,000	500,000	500,000	500,000	• อัตราการเกิดอาชญากรรม และการกระทำความผิดในพื้นที่ลดลง • ประชาชนมีความมั่นใจ และรู้สึกปลอดภัยในการดำรงชีวิตประจำวันมากขึ้น • มีระบบฐานข้อมูล ภาพเคลื่อนไหวที่สามารถนำมาใช้คลี่คลายคดีได้อย่างรวดเร็ว	สำนักปลัด
68	โครงการติดตั้งระบบกระจายเสียงแบบไร้สาย ภายในเขตพื้นที่องค์การบริหารส่วนตำบลหนองโพ	• เพื่อให้การกระจายข้อมูลข่าวสารของทางราชการเป็นไปอย่างทั่วถึงและรวดเร็ว • เพื่อสร้างช่องทางการรับรู้ข่าวสารที่ทันเหตุการณ์ ช่วยให้ประชาชนเข้าถึงบริการสาธารณะและกิจกรรมชุมชนได้อย่างมีประสิทธิภาพ	• ติดตั้งชุดเครื่องส่งสัญญาณกระจายเสียงแบบไร้สายส่วนกลาง ณ ที่ทำการองค์การบริหารส่วนตำบลหนองโพ • ติดตั้งชุดรับสัญญาณและลำโพงสาธารณะในเขตพื้นที่องค์การบริหารส่วนตำบลหนองโพ รูปแบบตามที่ อบต.หนองโพกำหนด และงานอื่นที่จำเป็น	500,000	500,000	500,000	500,000	500,000	• มีระบบประชาสัมพันธ์ที่ทันสมัย รวดเร็ว และสามารถส่งข้อมูลถึงประชาชนได้พร้อมกันในคราวเดียว • ประชาชนในพื้นที่ได้รับรู้ข่าวสารทางราชการได้อย่างทั่วถึง	สำนักปลัด
รวม	**68 โครงการ**			37,381,000	40,242,000	43,892,000	33,988,000	31,521,000		

ประเด็นการพัฒนาที่ 2
การพัฒนาเศรษฐกิจ ส่งเสริมอาชีพและการท่องเที่ยว

(แบบ ผ.02)

บัญชีรายละเอียดโครงการพัฒนาท้องถิ่น
แผนพัฒนาท้องถิ่น (พ.ศ. 2571 - 2575)
องค์การบริหารส่วนตำบลหนองโพ อำเภอโพธาราม จังหวัดราชบุรี

2. ประเด็นการพัฒนาที่ 2 การพัฒนาเศรษฐกิจ ส่งเสริมอาชีพและการท่องเที่ยว

ที่	โครงการ	วัตถุประสงค์	เป้าหมาย (ผลผลิตของโครงการ)	งบประมาณ					ผลที่คาดว่าจะได้รับ	หน่วยงานรับผิดชอบ
				2571 (บาท)	2572 (บาท)	2573 (บาท)	2574 (บาท)	2575 (บาท)		
แนวทางการพัฒนาท้องถิ่นที่ 2.1 ส่งเสริมเศรษฐกิจชุมชน ยกระดับเศรษฐกิจฐานรากและชุมชนให้เติบโตอย่างยั่งยืน										
1	โครงการส่งเสริมอาชีพให้แก่ผู้มีรายได้น้อย	• พัฒนาทักษะ ความรู้ ในการประกอบอาชีพหลักหรืออาชีพเสริมให้แก่ผู้มีรายได้น้อยและประชาชนทั่วไป • เพื่อสร้างโอกาสทางอาชีพ เพิ่มรายได้และลดรายจ่ายในครัวเรือนของประชาชนในชุมชน • เพื่อส่งเสริมการใช้เวลาว่างให้เกิดประโยชน์ต่อตนเอง ครอบครัว และชุมชน • เพื่อสนับสนุนและขับเคลื่อนนโยบายการขจัดความยากจนตามแนวทางหลักปรัชญาของเศรษฐกิจพอเพียง	• จัดฝึกอบรมส่งเสริมวิชาชีพให้แก่ผู้มีรายได้น้อยในพื้นที่ • จัดกิจกรรมตามนโยบายของรัฐบาลอย่างน้อยปีละ 1 ครั้ง	40,000	40,000	40,000	40,000	40,000	• ประชาชนผู้มีรายได้น้อยที่เข้าร่วมโครงการมีความรู้ ทักษะ และสามารถนำไปปรับใช้ในการประกอบอาชีพ • เพื่อสร้างรายได้เสริมให้ครอบครัวได้จริง ครัวเรือน มีรายได้เพิ่มขึ้นหรือช่วยลดค่าใช้จ่ายในชีวิตประจำวัน • เกิดการรวมกลุ่มอาชีพในชุมชนที่เข้มแข็ง สามารถพึ่งพาตนเองได้ และช่วยกระตุ้นเศรษฐกิจฐานรากในระดับท้องถิ่น	สำนักปลัด
แนวทางการพัฒนาท้องถิ่นที่ 2.2 ส่งเสริมการรวมกลุ่มอาชีพ ช่วยสร้างรายได้ พัฒนาทักษะ พัฒนาผลิตภัณฑ์ชุมชน เพิ่มมูลค่าจากภูมิปัญญาท้องถิ่น และต่อยอดสู่การเป็นผู้ประกอบการระดับท้องถิ่น										
2	โครงการส่งเสริมการประกอบอาชีพเสริม	• เพิ่มรายได้ เพื่อให้ประชาชนในพื้นที่มีรายได้เสริมเพิ่มขึ้นนอกเหนือจากอาชีพหลัก • เพื่อให้ประชาชนได้รับการฝึกอบรมและพัฒนาทักษะฝีมือในอาชีพใหม่ ๆ • เพื่อส่งเสริมให้ประชาชนใช้เวลาว่างให้เกิดประโยชน์ต่อตนเองและครอบครัว • เพื่อสนับสนุนการรวมกลุ่มอาชีพในชุมชนและสร้างความเข้มแข็งให้เศรษฐกิจฐานราก	• จัดฝึกอบรมส่งเสริมการประกอบอาชีพเสริมให้แก่ประชาชนในพื้นที่ • จัดกิจกรรมตามนโยบายของรัฐบาลอย่างน้อยปีละ 1 ครั้ง	40,000	40,000	40,000	40,000	40,000	• ประชาชนที่ผ่านการอบรมมีรายได้เพิ่มขึ้นและมีความเป็นอยู่ที่ดีขึ้น • มีกลุ่มอาชีพเสริมหรือผลิตภัณฑ์ชุมชน (OTOP) เกิดขึ้นในท้องถิ่น • ประชาชนนำความรู้ไปต่อยอดในการดำรงชีวิตตามหลักปรัชญาเศรษฐกิจพอเพียง	สำนักปลัด
3	โครงการอบรมให้ความรู้เกี่ยวกับการแปรรูปผลิตภัณฑ์ชุมชน	• เพื่อให้ความรู้และทักษะพื้นฐานเกี่ยวกับการแปรรูปผลิตภัณฑ์หรือผลผลิตทางการเกษตรในท้องถิ่น • เพื่อเพิ่มมูลค่าสินค้า ยกระดับมาตรฐานผลิตภัณฑ์ และสร้างความหลากหลายให้สินค้าของชุมชน	• จัดฝึกอบรมให้ความรู้เกี่ยวกับการแปรรูปผลิตภัณฑ์ชุมชนให้แก่ประชาชนในพื้นที่ • จัดกิจกรรมตามนโยบายของรัฐบาลอย่างน้อยปีละ 1 ครั้ง	30,000	30,000	30,000	30,000	30,000	• ประชาชนในพื้นที่มีอาชีพเสริม มีรายได้เพิ่มขึ้น และพึ่งพาตนเองได้อย่างยั่งยืน • ผลผลิตในท้องถิ่นได้รับการต่อยอดและแก้ไขปัญหาราคาผลผลิตตกต่ำในช่วงล้นตลาด	สำนักปลัด

(แบบ ผ.02)

บัญชีรายละเอียดโครงการพัฒนาท้องถิ่น
แผนพัฒนาท้องถิ่น (พ.ศ. 2571 - 2575)
องค์การบริหารส่วนตำบลหนองโพ อำเภอโพธาราม จังหวัดราชบุรี

2. ประเด็นการพัฒนาที่ 2 การพัฒนาเศรษฐกิจ ส่งเสริมอาชีพและการท่องเที่ยว (ต่อ)

ที่	โครงการ	วัตถุประสงค์	เป้าหมาย (ผลผลิตของโครงการ)	งบประมาณ					ผลที่คาดว่าจะได้รับ	หน่วยงานรับผิดชอบ
				2571 (บาท)	2572 (บาท)	2573 (บาท)	2574 (บาท)	2575 (บาท)		
4	โครงการอบรมและศึกษาดูงานเพื่อพัฒนาศักยภาพสตรี	• เพื่อพัฒนาศักยภาพและความเป็นผู้นำของสตรี • เพื่อส่งเสริมความรู้และทักษะด้านอาชีพให้แก่สตรี • เพื่อส่งเสริมให้สตรีมีความรู้และประสบการณ์ นำมาปรับใช้ในพื้นที่ • เพื่อส่งเสริมสตรีให้มีความเข้มแข็ง เป็นฐานพลังในการขับเคลื่อนกิจกรรมด้านต่าง ๆ	ฝึกอบรมและศึกษาดูงานพัฒนาศักยภาพและความเป็นผู้นำของสตรี ส่งเสริมความรู้และทักษะด้านอาชีพ ให้กับผู้นำสตรีและสตรีในพื้นที่องค์การบริหารส่วนตำบลหนองโพ และเจ้าหน้าที่ที่เกี่ยวข้อง	150,000	150,000	150,000	150,000	150,000	• ผู้นำสตรีและสตรีมีศักยภาพและความเป็นผู้นำ • ผู้นำสตรีและสตรีมีความรู้และทักษะด้านอาชีพ • ผู้นำสตรีและสตรีมีความรู้และประสบการณ์ นำมาปรับใช้ในพื้นที่ • ผู้นำสตรีและสตรีมีความเข้มแข็ง เป็นฐานพลังในการขับเคลื่อนกิจกรรมด้านต่าง ๆ	สำนักปลัด
แนวทางการพัฒนาท้องถิ่นที่ 2.3 ส่งเสริมและการพัฒนาภาคการเกษตรและปศุสัตว์ระดับท้องถิ่นให้ได้มาตรฐานความปลอดภัย										
5	โครงการเกษตรปลอดภัย	• เพื่อให้ผู้เข้าร่วมโครงการมีความรู้เกี่ยวกับการจัดทำเกษตรอินทรีย์และเกษตรพอเพียง • เพื่อให้ผู้เข้าร่วมโครงการมีความรู้ในการผลิตเชื้อจุลินทรีย์ และสามารถนำไปประยุกต์ใช้ได้	จัดอบรมการจัดทำเกษตรอินทรีย์ และการผลิตเชื้อจุลินทรีย์ ให้กับประชาชนในพื้นที่ จำนวน 50 คน	100,000	100,000	100,000	100,000	100,000	ผู้เข้าร่วมโครงการสามารถนำความรู้ที่ได้รับไปประยุกต์ใช้ในชีวิตประจำวัน	สำนักปลัด
6	โครงการเกษตรธรรมชาติ	• เพื่อให้เกษตรกร และประชาชนทั่วไปได้รับข้อมูลข่าวสารเทคโนโลยีการเกษตร • เพื่อพัฒนาการอนุรักษ์ธรรมชาติตามวิธีทางธรรมชาติ	จัดอบรมให้ความรู้เรื่องการใช้เทคโนโลยีเพื่อการเกษตรและเรื่องที่เกี่ยวข้อง ให้กับประชาชน จำนวน 50 คน	50,000	50,000	50,000	50,000	50,000	เกษตรกรมีศักยภาพในการพัฒนาการเกษตร	สำนักปลัด

(แบบ ผ.02)

บัญชีรายละเอียดโครงการพัฒนาท้องถิ่น
แผนพัฒนาท้องถิ่น (พ.ศ. 2571 - 2575)
องค์การบริหารส่วนตำบลหนองโพ อำเภอโพธาราม จังหวัดราชบุรี

2. ประเด็นการพัฒนาที่ 2 การพัฒนาเศรษฐกิจ ส่งเสริมอาชีพและการท่องเที่ยว (ต่อ)

ที่	โครงการ	วัตถุประสงค์	เป้าหมาย (ผลผลิตของโครงการ)	งบประมาณ					ผลที่คาดว่าจะได้รับ	หน่วยงานรับผิดชอบ
				2571 (บาท)	2572 (บาท)	2573 (บาท)	2574 (บาท)	2575 (บาท)		
แนวทางการพัฒนาท้องถิ่นที่ 2.4 ส่งเสริมและพัฒนาการท่องเที่ยว ชูอัตลักษณ์ท้องถิ่น วัฒนธรรม และวิถีชีวิตมาสร้างประสบการณ์การท่องเที่ยวที่มีมูลค่าสูง										
7	โครงการส่งเสริมการท่องเที่ยวท้องถิ่น	• เพื่อส่งเสริมและประชาสัมพันธ์แหล่งท่องเที่ยว ขนบธรรมเนียม ประเพณี และภูมิปัญญาท้องถิ่นให้เป็นที่รู้จัก • เพื่อพัฒนาศักยภาพชุมชนและผู้ประกอบการท่องเที่ยวท้องถิ่นให้มีมาตรฐานและบริการที่มีคุณภาพ • เพื่อสร้างรายได้ กระตุ้นเศรษฐกิจฐานรากและกระจายรายได้สู่คนในชุมชน	• จัดกิจกรรมส่งเสริมการท่องเที่ยวหรืออบรมพัฒนาทักษะ จำนวนไม่น้อยกว่า 1 ครั้ง/ปี • ผลิตสื่อประชาสัมพันธ์ ส่งเสริมการท่องเที่ยวท้องถิ่น • จัดกิจกรรมตามนโยบายของรัฐบาลอย่างน้อยปีละ 1 ครั้ง	10,000	10,000	10,000	10,000	10,000	• ท้องถิ่นมีรายได้จากการท่องเที่ยวเพิ่มขึ้น และเศรษฐกิจในชุมชนมีความเข้มแข็ง พึ่งพาตนเองได้ • เกิดการสร้างงาน สร้างอาชีพเสริมให้แก่ประชาชนในพื้นที่ • ประชาชนและเยาวชนในท้องถิ่นเกิดความภาคภูมิใจ หวงแหน และร่วมกันอนุรักษ์วัฒนธรรมภูมิปัญญาของตนเอง	สำนักปลัด
8	โครงการส่งเสริมการท่องเที่ยวและอนุรักษ์ศิลปวัฒนธรรมประเพณี	• เพื่อสนับสนุนโครงการส่งเสริมการท่องเที่ยวและอนุรักษ์ศิลปวัฒนธรรมประเพณี จัดโดยในภาพรวมของอำเภอโพธาราม	สนับสนุนการจัดงานเทศกาลประจำปี (เช่น งานเทศกาลของดี เมืองคนสวยโพธาราม) จำนวน 1 ครั้งต่อปี	30,000	30,000	30,000	30,000	30,000	• ศิลปวัฒนธรรม ประเพณี และของดีเมืองโพธารามได้รับการปกป้อง คุ้มครอง และเผยแพร่สู่สาธารณชนอย่างกว้างขวาง • เศรษฐกิจฐานรากในพื้นที่เติบโตขึ้นจากการใช้จ่ายของนักท่องเที่ยวที่เดินทางมาเยือนอำเภอโพธาราม • เกิดเครือข่ายความร่วมมือที่เข้มแข็งของคนในชุมชน ในการบูรณาการพัฒนาการท่องเที่ยวเชิงวัฒนธรรมอย่างยั่งยืน	
รวม	**8 โครงการ**			**450,000**	**450,000**	**450,000**	**450,000**	**450,000**		

ประเด็นการพัฒนาที่ 3
การพัฒนาคุณภาพชีวิตและเสริมสร้างความเข้มแข็งชุมชน

(แบบ ผ.02)

บัญชีรายละเอียดโครงการพัฒนาท้องถิ่น
แผนพัฒนาท้องถิ่น (พ.ศ. 2571 - 2575)
องค์การบริหารส่วนตำบลหนองโพ อำเภอโพธาราม จังหวัดราชบุรี

3. ประเด็นการพัฒนาที่ 3 การพัฒนาคุณภาพชีวิตและเสริมสร้างความเข้มแข็งชุมชน

ที่	โครงการ	วัตถุประสงค์	เป้าหมาย (ผลผลิตของโครงการ)	งบประมาณ					ผลที่คาดว่าจะได้รับ	หน่วยงานรับผิดชอบ
				2571 (บาท)	2572 (บาท)	2573 (บาท)	2574 (บาท)	2575 (บาท)		
แนวทางการพัฒนาท้องถิ่นที่ 3.1 มุ่งยกระดับคุณภาพชีวิต แก้ไขปัญหาสังคม ด้วยการพัฒนาระบบสวัสดิการทางสังคมที่ครอบคลุม เพื่อให้ประชาชนทุกคนเข้าถึงสิทธิขั้นพื้นฐานได้อย่างเสมอภาค ทั่วถึง และเป็นธรรม										
1	โครงการเตรียมความพร้อมเข้าสู่วัยสูงอายุอย่างมีคุณภาพ	• เพื่อสร้างความรู้ความเข้าใจในการดูแลสุขภาพรอบด้าน ทั้งทางร่างกาย จิตใจ สังคม และเศรษฐกิจก่อนเข้าสู่วัยสูงอายุ • เพื่อส่งเสริมการปรับพฤติกรรมสุขภาพที่พึงประสงค์ ลดความเสี่ยงต่อการเจ็บป่วยด้วยโรคเรื้อรัง • เพื่อเตรียมความพร้อมด้านสภาพแวดล้อมและการที่อยู่อาศัยให้ปลอดภัย เหมาะสมกับสรีระของผู้สูงอายุ	จัดกิจกรรมเตรียมความพร้อมเข้าสู่วัยสูงอายุอย่างมีคุณภาพ ให้กับประชาชนในเขตพื้นที่องค์การบริหารส่วนตำบลหนองโพ ที่มีอายุ 50 ปีขึ้นไป	20,000	20,000	20,000	20,000	20,000	• ประชากรกลุ่มก่อนสูงอายุมีความพร้อมในการเข้าสู่วัยสูงอายุอย่างมีแบบแผนและมีคุณภาพชีวิตที่ดี • ลดภาระค่าใช้จ่ายด้านสาธารณสุขของท้องถิ่น เนื่องจากประชาชนสามารถดูแลตนเองและป้องกันโรคอุบัติใหม่/โรคเรื้อรังได้ดีขึ้นผู้สูงอายุในอนาคต • ครอบครัวหรือสังคมเกิดเครือข่ายคนวัยก่อนสูงอายุที่เข้มแข็งในการช่วยเหลือเกื้อกูลกันภายในชุมชน	สำนักปลัด
2	โครงการส่งเสริมและพัฒนาชีวิตของผู้สูงอายุ ผู้พิการ และผู้ด้อยโอกาส	เพื่อส่งเสริมและพัฒนาคุณภาพชีวิตแก่ผู้สูงอายุ ผู้พิการ ผู้ด้อยโอกาส ในพื้นที่	จัดกิจกรรมส่งเสริมและพัฒนาคุณภาพชีวิตให้กับผู้สูงอายุผู้พิการ และผู้ด้อยโอกาส ซึ่งเป็นกลุ่มเป้าหมาย จำนวน 40 คน	50,000	50,000	50,000	50,000	50,000	สูงอายุ ผู้พิการ ผู้ด้อยโอกาส มีคุณภาพชีวิตที่ดีขึ้น	สำนักปลัด
3	โครงการกิจกรรมบำรุงรักษาและปรับปรุงบ้านผู้พิการและผู้ด้อยโอกาส	เพื่อพัฒนาคุณภาพชีวิตของผู้พิการ/ผู้ด้อยโอกาส	จัดกิจกรรมบำรุงรักษาและปรับปรุงบ้านผู้พิการและผู้ด้อยโอกาส อย่างน้อยปีละ 1 ครั้ง	100,000	100,000	100,000	100,000	100,000	คุณภาพชีวิตผู้พิการผู้ด้อยโอกาสดีขึ้น	สำนักปลัด
4	โครงการส่งเสริมและสนับสนุนการพัฒนาศักยภาพผู้พิการและดูแลผู้พิการ	• เพื่อให้ผู้พิการได้รับการพัฒนาทักษะอาชีพและสามารถพึ่งพาตนเองได้ • เพื่อส่งเสริมการเข้าถึงสิทธิสวัสดิการขั้นพื้นฐานและการดูแลสุขภาพที่ถูกต้อง • เพื่อสร้างความตระหนักรู้และเสริมสร้างกำลังใจให้ผู้พิการมีส่วนร่วมในสังคม • เพื่อสนับสนุนการลดภาระค่าใช้จ่ายและเพิ่มรายได้ให้แก่ครอบครัวของผู้พิการ	จัดกิจกรรมส่งเสริมและสนับสนุนการพัฒนาศักยภาพผู้พิการและผู้ดูแลผู้พิการให้กับผู้พิการและผู้ดูแลผู้พิการ เช่น ญาติคนในครอบครัว ในเขตพื้นที่องค์การบริหารส่วนตำบลหนองโพ	20,000	20,000	20,000	20,000	20,000	• ผู้พิการมีทักษะความรู้ นำไปต่อยอดสร้างรายได้ ลดการพึ่งพิงผู้อื่น และมีความภาคภูมิใจในตนเอง • ผู้พิการและผู้ดูแลมีความรู้ความเข้าใจในสิทธิ์และการดูแลสุขภาพที่ถูกต้อง มีคุณภาพชีวิตที่ดีขึ้น • ชุมชนและท้องถิ่นมีระบบการดูแลช่วยเหลือเกื้อกูลผู้พิการที่มีประสิทธิภาพและยั่งยืน • เกิดความเท่าเทียมและการยอมรับผู้พิการในฐานะสมาชิกที่มีคุณค่าของสังคม	สำนักปลัด

(แบบ ผ.02)

บัญชีรายละเอียดโครงการพัฒนาท้องถิ่น
แผนพัฒนาท้องถิ่น (พ.ศ. 2571 - 2575)
องค์การบริหารส่วนตำบลหนองโพ อำเภอโพธาราม จังหวัดราชบุรี

3. ประเด็นการพัฒนาที่ 3 การพัฒนาคุณภาพชีวิตและเสริมสร้างความเข้มแข็งชุมชน (ต่อ)

ที่	โครงการ	วัตถุประสงค์	เป้าหมาย (ผลผลิตของโครงการ)	งบประมาณ					ผลที่คาดว่าจะได้รับ	หน่วยงานรับผิดชอบ
				2571 (บาท)	2572 (บาท)	2573 (บาท)	2574 (บาท)	2575 (บาท)		
5	โครงการเยี่ยมบ้านคนพิการ	• เพื่อสำรวจสภาพความเป็นอยู่และรับฟังปัญหาความต้องการของคนพิการในพื้นที่ • เพื่อให้คนพิการได้รับขวัญ กำลังใจ และคำแนะนำในการดูแลสุขภาพเบื้องต้น • เพื่อประสานหน่วยงานที่เกี่ยวข้องในการช่วยเหลือสวัสดิการและอุปกรณ์ช่วยเหลือ	จัดกิจกรรมเยี่ยมคนพิการในเขตพื้นที่องค์การบริหารส่วนตำบลหนองโพ	10,000	10,000	10,000	10,000	10,000	• คนพิการและครอบครัวมีขวัญกำลังใจที่ดีขึ้นและลดความเหลื่อมล้ำในการเข้าถึงบริการรัฐ • ท้องถิ่นมีฐานข้อมูลปัญหาและความต้องการของคนพิการที่เป็นปัจจุบัน • เกิดความร่วมมือและเครือข่ายจิตอาสาในการดูแลผู้ด้อยโอกาสอย่างยั่งยืนในชุมชน	สำนักปลัด
6	โครงการวันคนพิการสากล	• เพื่อส่งเสริมและสร้างความตระหนักรู้เกี่ยวกับสิทธิศักดิ์ศรีและความเท่าเทียมของคนพิการในชุมชน • เพื่อให้คนพิการได้ร่วมกิจกรรมทางสังคมและแสดงศักยภาพให้เป็นที่ยอมรับ • เพื่อสร้างเจตคติเชิงสร้างสรรค์ของสังคมที่มีต่อคนพิการและความพิการ • เพื่อให้เกิดการบูรณาการความร่วมมือระหว่างหน่วยงานภาครัฐ ภาคเอกชน และเครือข่ายคนพิการ	จัดกิจกรรมรณรงค์วันคนพิการสากลอย่างน้อยปีละ 1 ครั้ง	2,000	2,000	2,000	2,000	2,000	• คนพิการได้รับการยอมรับ มีขวัญกำลังใจและมีคุณภาพชีวิตที่ดีขึ้นในการอยู่ร่วมกันในสังคม • สังคมและชุมชนมีความเข้าใจ ให้เกียรติและพร้อมสนับสนุนการเข้าถึงสิทธิของคนพิการอย่างเท่าเทียม • เกิดเครือข่ายความร่วมมือในการพัฒนาคุณภาพชีวิตคนพิการในระดับท้องถิ่นที่เข้มแข็ง	สำนักปลัด
7	โครงการยุติความรุนแรงในสังคม	• เพื่อลดการกระทำรุนแรงในสังคม • เพื่อส่งเสริมความสัมพันธ์อันดีในครอบครัว	• ประชาสัมพันธ์ รณรงค์ การยุติความรุนแรงในสังคม • จัดฝึกอบรมยุติความรุนแรงครอบครัวอบอุ่นให้กับประชาชนในพื้นที่ จำนวน 60 คน	200,000	200,000	200,000	200,000	200,000	• คดีการทำร้าย ลดลง • ความสัมพันธ์ของครอบครัวดีขึ้น	สำนักปลัด
8	โครงการสานสัมพันธ์สร้างครอบครัวอบอุ่น	เพื่อเสริมสร้างสถาบันครอบครัวให้เกิดความรัก ความเข้าใจ ความอบอุ่น และการปลูกฝังจิตสำนึกที่ดีต่อสมาชิกในครอบครัว	จัดฝึกอบรมสานสัมพันธ์สร้างครอบครัวอบอุ่นให้กับประชาชนในพื้นที่ จำนวน 60 คน	200,000	200,000	200,000	200,000	200,000	ความสัมพันธ์ของครอบครัวดีขึ้น	สำนักปลัด

(แบบ ผ.02)

บัญชีรายละเอียดโครงการพัฒนาท้องถิ่น
แผนพัฒนาท้องถิ่น (พ.ศ. 2571 - 2575)
องค์การบริหารส่วนตำบลหนองโพ อำเภอโพธาราม จังหวัดราชบุรี

3. ประเด็นการพัฒนาที่ 3 การพัฒนาคุณภาพชีวิตและเสริมสร้างความเข้มแข็งชุมชน (ต่อ)

ที่	โครงการ	วัตถุประสงค์	เป้าหมาย (ผลผลิตของโครงการ)	งบประมาณ					ผลที่คาดว่าจะได้รับ	หน่วยงานรับผิดชอบ
				2571 (บาท)	2572 (บาท)	2573 (บาท)	2574 (บาท)	2575 (บาท)		
9	โครงการสานสัมพันธ์ 3 วัย	• เพื่อเสริมสร้างพัฒนาการและการเรียนรู้ให้กับเด็ก • เพื่อส่งเสริมให้ผู้สูงอายุมีการทำกิจกรรมร่วมกับชุมชน • เพื่อสร้างความสัมพันธ์อันดีระหว่างเด็ก ผู้สูงอายุ และชุมชน	จัดฝึกอบรมสานสัมพันธ์ 3 วัย ให้กับประชาชนในพื้นที่ จำนวน 60 คน	200,000	200,000	200,000	200,000	200,000	ผู้เข้าร่วมกิจกรรมมีความสัมพันธ์ที่ดีต่อกัน	สำนักปลัด
10	โครงการพัฒนากลุ่มสตรีตำบลหนองโพ	เพื่อพัฒนาคุณภาพกลุ่มสตรีให้มีความมั่นคงด้านเศรษฐกิจ สังคม ฯลฯ	จัดอบรมเพื่อพัฒนากลุ่มสตรีตำบลหนองโพให้กับสตรีในตำบลหนองโพ จำนวน 40 คน	40,000	40,000	40,000	40,000	40,000	กลุ่มสตรีตำบลหนองโพ มีได้รับความรู้ เพื่อพัฒนาคุณภาพชีวิตของตนเอง	สำนักปลัด
11	โครงการเยาวชนต้นแบบสร้างสรรค์สังคม	• เพื่อให้กลุ่มวัยรุ่นมีการพัฒนาปรับเปลี่ยนพฤติกรรมเป็นคนดีในสังคม • เพื่อกลุ่มวัยรุ่นมีระเบียบ วินัย และความรับผิดชอบต่อตนเองและสังคม	จัดฝึกอบรม เพื่อสร้างความความเข้าใจ และการปรับเปลี่ยนพฤติกรรมให้เป็นคนดีในสังคมให้กับเด็กและเยาวชน จำนวน 60 คน	200,000	200,000	200,000	200,000	200,000	ผู้เข้าร่วมกิจกรรมสามารถใช้ความรู้ที่ได้รับไปปรับเปลี่ยนพฤติกรรมให้เป็นคนดีในสังคม	สำนักปลัด
12	โครงการขับเคลื่อนสภาเด็กและเยาวชน	• เพื่อจัดตั้งสภาเด็กของท้องถิ่น • เพื่อส่งเสริมให้เด็กมีการร่วมคิด ร่วมทำเพื่อประโยชน์ต่อสังคม	• จัดตั้งสภาเด็กของท้องถิ่น • จัดกิจกรรมส่งเสริมการขับเคลื่อนสภาเด็กและเยาวชนให้กับเด็กและเยาวชน จำนวน 60 คน	60,000	60,000	60,000	60,000	60,000	ตำบลหนองโพมีสภาเด็กและเยาวชน	สำนักปลัด
13	โครงการช่วยเหลือประชาชนตามอำนาจหน้าที่ของ อบต.หนองโพ ด้านส่งเสริมและพัฒนาคุณภาพชีวิต	• เพื่อให้ความช่วยเหลือเยียวยาและฟื้นฟูประชาชนที่ได้รับความเดือดร้อนจากสาธารณภัย • เพื่อส่งเสริมการดำเนินงานของศูนย์ช่วยเหลือประชาชน อบต.หนองโพ • เพื่อให้การช่วยเหลือประชาชนเป็นไปตามระเบียบกระทรวงมหาดไทยว่าด้วยการช่วยเหลือประชาชน ตามอำนาจหน้าที่ขององค์กรปกครองส่วนท้องถิ่น พ.ศ. 2566 และตามกฎหมาย/ระเบียบที่เกี่ยวข้อง	• ให้การช่วยเหลือเยียวยาและฟื้นฟูประชาชนที่ได้รับความเดือดร้อนจากสาธารณภัย • สนับสนุนและส่งเสริมการดำเนินงานของศูนย์ช่วยเหลือประชาชน อบต.หนองโพ	100,000	100,000	100,000	100,000	100,000	• สามารถดำเนินการให้ความช่วยเหลือประชาชนตรงตามความต้องการและความเหมาะสม • สามารถดำเนินงานได้ถูกต้องตามระเบียบกระทรวงมหาดไทยว่าด้วยการช่วยเหลือประชาชน ตามอำนาจหน้าที่ขององค์กรปกครองส่วนท้องถิ่น พ.ศ. 2566 และตามกฎหมาย/ระเบียบที่เกี่ยวข้อง	สำนักปลัด

(แบบ ผ.02)

บัญชีรายละเอียดโครงการพัฒนาท้องถิ่น
แผนพัฒนาท้องถิ่น (พ.ศ. 2571 - 2575)
องค์การบริหารส่วนตำบลหนองโพ อำเภอโพธาราม จังหวัดราชบุรี

3. ประเด็นการพัฒนาที่ 3 การพัฒนาคุณภาพชีวิตและเสริมสร้างความเข้มแข็งชุมชน (ต่อ)

ที่	โครงการ	วัตถุประสงค์	เป้าหมาย (ผลผลิตของโครงการ)	งบประมาณ					ผลที่คาดว่าจะได้รับ	หน่วยงานรับผิดชอบ
				2571 (บาท)	2572 (บาท)	2573 (บาท)	2574 (บาท)	2575 (บาท)		
14	โครงการช่วยเหลือประชาชนตามอำนาจหน้าที่ของ อบต.หนองโพ กรณีช่วยเหลือเกษตรกรผู้มีรายได้น้อย	เพื่อเป็นค่าใช้จ่ายในการดำเนินโครงการช่วยเหลือประชาชนตามอำนาจหน้าที่ขององค์กรปกครองส่วนท้องถิ่น กรณีช่วยเหลือเกษตรกรผู้มีรายได้น้อย	• ช่วยเหลือประชาชนตามอำนาจหน้าที่ของ อบต.หนองโพ กรณีช่วยเหลือเกษตรกรผู้ มีรายได้น้อย เช่น ช่วยเหลือเกษตรกรผู้ได้รับความเดือดร้อนจากสาธารณภัย ฯลฯ	100,000	100,000	100,000	100,000	100,000	• สามารถดำเนินการให้ความช่วยเหลือประชาชนตรงตามความต้องการและความเหมาะสม • สามารถดำเนินงานได้ถูกต้องตามระเบียบกระทรวงมหาดไทยว่าด้วยการช่วยเหลือประชาชน ตามอำนาจหน้าที่ขององค์กรปกครองส่วนท้องถิ่น พ.ศ. 2566 และตามกฎหมาย/ระเบียบที่เกี่ยวข้อง	สำนักปลัด
15	โครงการช่วยเหลือประชาชนตามอำนาจหน้าที่ของ อบต.หนองโพ ด้านการป้องกันและควบคุมโรคติดต่อ	เพื่อเป็นค่าใช้จ่ายในการดำเนินโครงการช่วยเหลือประชาชนตามอำนาจหน้าที่ขององค์กรปกครองส่วนท้องถิ่น ด้านการป้องกันและควบคุมโรคติดต่อ	• ให้การช่วยเหลือเยียวยาและฟื้นฟูประชาชนที่ได้รับความเดือดร้อนจากโรคติดต่อ • สนับสนุนและส่งเสริมการดำเนินงานของศูนย์ช่วยเหลือประชาชน อบต.หนองโพ	100,000	100,000	100,000	100,000	100,000	• สามารถดำเนินการให้ความช่วยเหลือประชาชนตรงตามความต้องการและความเหมาะสม • สามารถดำเนินงานได้ถูกต้องตามระเบียบกระทรวงมหาดไทยว่าด้วยการช่วยเหลือประชาชน ตามอำนาจหน้าที่ขององค์กรปกครองส่วนท้องถิ่น พ.ศ. 2566 และตามกฎหมาย/ระเบียบที่เกี่ยวข้อง	สำนักปลัด
16	โครงการช่วยเหลือประชาชนตามอำนาจหน้าที่ของ อบต.หนองโพ กรณีเยียวยาหรือฟื้นฟูหลังเกิดสาธารณภัย	• เพื่อให้ความช่วยเหลือเยียวยาและฟื้นฟูประชาชนที่ได้รับความเดือดร้อนจากสาธารณภัย • เพื่อส่งเสริมการดำเนินงานของศูนย์ช่วยเหลือประชาชน อบต.หนองโพ • เพื่อให้การช่วยเหลือประชาชนเป็นไปตามระเบียบกระทรวงมหาดไทยว่าด้วยการช่วยเหลือประชาชน ตามอำนาจหน้าที่ขององค์กรปกครองส่วนท้องถิ่น พ.ศ. 2566 และตามกฎหมายและระเบียบที่เกี่ยวข้อง	• ให้การช่วยเหลือเยียวยาและฟื้นฟูประชาชนที่ได้รับความเดือดร้อนจากสาธารณภัย • สนับสนุนและส่งเสริมการดำเนินงานของศูนย์ช่วยเหลือประชาชน อบต.หนองโพ	100,000	100,000	100,000	100,000	100,000	• สามารถดำเนินการให้ความช่วยเหลือประชาชนตรงตามความต้องการและความเหมาะสม • สามารถดำเนินงานได้ถูกต้องตามระเบียบกระทรวงมหาดไทยว่าด้วยการช่วยเหลือประชาชน ตามอำนาจหน้าที่ขององค์กรปกครองส่วนท้องถิ่น พ.ศ. 2566 และตามกฎหมาย/ระเบียบที่เกี่ยวข้อง	สำนักปลัด

(แบบ ผ.02)

บัญชีรายละเอียดโครงการพัฒนาท้องถิ่น
แผนพัฒนาท้องถิ่น (พ.ศ. 2571 - 2575)
องค์การบริหารส่วนตำบลหนองโพ อำเภอโพธาราม จังหวัดราชบุรี

3. ประเด็นการพัฒนาที่ 3 การพัฒนาคุณภาพชีวิตและเสริมสร้างความเข้มแข็งชุมชน (ต่อ)

ที่	โครงการ	วัตถุประสงค์	เป้าหมาย (ผลผลิตของโครงการ)	งบประมาณ					ผลที่คาดว่าจะได้รับ	หน่วยงานรับผิดชอบ
				2571 (บาท)	2572 (บาท)	2573 (บาท)	2574 (บาท)	2575 (บาท)		
17	โครงการก่อสร้างบอร์ดประชาสัมพันธ์โครงเหล็ก บริเวณบ้านนางออมทรัพย์ ศรีนุชยานนท์ หมู่ที่ 3	• เพื่อให้ประชาชนได้รับรู้ข้อมูลข่าวสารประชาสัมพันธ์ ได้อย่างทั่วถึงและรวดเร็ว • เพื่อส่งเสริมการมีส่วนร่วมขอประชาชนในการรับรู้การดำเนินงานและโครงการต่าง ๆ ของอบต.หนองโพ • เพื่อจัดระเบียบการติดป้ายประกาศประชาสัมพันธ์ในชุมชนให้มีความเป็นระเบียบเรียบร้อยและสวยงาม	ก่อสร้างบอร์ดประชาสัมพันธ์โครงเหล็ก ขนาดความสูง 3 เมตร ความกว้าง 2 เมตร ความยาว 4 เมตร รูปแบบตามที่ อบต.หนองโพกำหนด และงานอื่นที่จำเป็น พิกัด N 13.743808°, E 99.913519°	200,000	200,000	200,000	200,000	200,000	• ประชาชนสามารถเข้าถึงข้อมูลข่าวสารประกาศ และคำสั่งต่าง ๆ ของทางราชการได้อย่างถูกต้องและทันเหตุการณ์ • ชุมชนมีช่องทางหลักในการสื่อสารที่เป็นทางการและมีความน่าเชื่อถือ • มีทัศนียภาพที่สะอาด เป็นระเบียบเรียบร้อย ไม่มีป้ายประกาศแปะทิ้งไว้ตามเสาหรือผนังอาคาร	สำนักปลัด
18	โครงการก่อสร้างบอร์ดประชาสัมพันธ์โครงเหล็ก บริเวณศาลาอเนกประสงค์ หมู่ที่ 5	• เพื่อให้ประชาชนได้รับรู้ข้อมูลข่าวสารประชาสัมพันธ์ ได้อย่างทั่วถึงและรวดเร็ว • เพื่อส่งเสริมการมีส่วนร่วมขอประชาชนในการรับรู้การดำเนินงานและโครงการต่าง ๆ ของอบต.หนองโพ • เพื่อจัดระเบียบการติดป้ายประกาศประชาสัมพันธ์ในชุมชนให้มีความเป็นระเบียบเรียบร้อยและสวยงาม	ก่อสร้างบอร์ดประชาสัมพันธ์โครงเหล็ก ขนาดความสูง 3 เมตร ความกว้าง 2 เมตร ความยาว 4 เมตร รูปแบบตามที่ อบต.หนองโพกำหนด และงานอื่นที่จำเป็น พิกัด N 13.739572°, E 99.927334°	200,000	200,000	200,000	200,000	200,000	• ประชาชนสามารถเข้าถึงข้อมูลข่าวสารประกาศ และคำสั่งต่าง ๆ ของทางราชการได้อย่างถูกต้องและทันเหตุการณ์ • ชุมชนมีช่องทางหลักในการสื่อสารที่เป็นทางการและมีความน่าเชื่อถือ • มีทัศนียภาพที่สะอาด เป็นระเบียบเรียบร้อย ไม่มีป้ายประกาศแปะทิ้งไว้ตามเสาหรือผนังอาคาร	สำนักปลัด
19	โครงการก่อสร้างบอร์ดประชาสัมพันธ์ โครงเหล็ก บริเวณที่ดินศาลาอเนกประสงค์ หมู่ที่ 6	• เพื่อให้ประชาชนได้รับรู้ข้อมูลข่าวสารประชาสัมพันธ์ ได้อย่างทั่วถึงและรวดเร็ว • เพื่อส่งเสริมการมีส่วนร่วมขอประชาชนในการรับรู้การดำเนินงานและโครงการต่าง ๆ ของอบต.หนองโพ • เพื่อจัดระเบียบการติดป้ายประกาศประชาสัมพันธ์ในชุมชนให้มีความเป็นระเบียบเรียบร้อยและสวยงาม	ก่อสร้างบอร์ดประชาสัมพันธ์โครงเหล็ก ขนาดความสูง 3 เมตร ความกว้าง 2 เมตร ความยาว 4 เมตร รูปแบบตามที่ อบต.หนองโพกำหนด และงานอื่นที่จำเป็น พิกัด N 13.756353°, E 99.932571°	200,000	200,000	200,000	200,000	200,000	• ประชาชนสามารถเข้าถึงข้อมูลข่าวสารประกาศ และคำสั่งต่าง ๆ ของทางราชการได้อย่างถูกต้องและทันเหตุการณ์ • ชุมชนมีช่องทางหลักในการสื่อสารที่เป็นทางการและมีความน่าเชื่อถือ • มีทัศนียภาพที่สะอาด เป็นระเบียบเรียบร้อย ไม่มีป้ายประกาศแปะทิ้งไว้ตามเสาหรือผนังอาคาร	สำนักปลัด

(แบบ ผ.02)

บัญชีรายละเอียดโครงการพัฒนาท้องถิ่น
แผนพัฒนาท้องถิ่น (พ.ศ. 2571 - 2575)
องค์การบริหารส่วนตำบลหนองโพ อำเภอโพธาราม จังหวัดราชบุรี

3. ประเด็นการพัฒนาที่ 3 การพัฒนาคุณภาพชีวิตและเสริมสร้างความเข้มแข็งชุมชน (ต่อ)

ที่	โครงการ	วัตถุประสงค์	เป้าหมาย (ผลผลิตของโครงการ)	งบประมาณ					ผลที่คาดว่าจะได้รับ	หน่วยงานรับผิดชอบ
				2571 (บาท)	2572 (บาท)	2573 (บาท)	2574 (บาท)	2575 (บาท)		
20	โครงการก่อสร้างบอร์ดประชาสัมพันธ์โครงเหล็ก บริเวณแยกสะพานบ่อนไก่ หมู่ที่ 7	• เพื่อให้ประชาชนได้รับรู้ข้อมูลข่าวสารประชาสัมพันธ์ ได้อย่างทั่วถึงและรวดเร็ว • เพื่อส่งเสริมการมีส่วนร่วมขอประชาชนในการรับรู้การดำเนินงานและโครงการต่าง ๆ ของอบต.หนองโพ • เพื่อจัดระเบียบการติดป้ายประกาศประชาสัมพันธ์ในชุมชนให้มีความเป็นระเบียบเรียบร้อยและสวยงาม	ก่อสร้างบอร์ดประชาสัมพันธ์โครงเหล็ก ขนาดความสูง 3 เมตร ความกว้าง 2 เมตร ความยาว 4 เมตร รูปแบบตามที่ อบต.หนองโพกำหนด และงานอื่นที่จำเป็น พิกัด N 13.743182°, E 99.912721°	200,000	200,000	200,000	200,000	200,000	• ประชาชนสามารถเข้าถึงข้อมูลข่าวสาร ประกาศ และคำสั่งต่าง ๆ ของทางราชการได้อย่างถูกต้องและทันเหตุการณ์ • ชุมชนมีช่องทางหลักในการสื่อสารที่เป็นทางการและมีความน่าเชื่อถือ • มีทัศนียภาพที่สะอาด เป็นระเบียบเรียบร้อย ไม่มีป้ายประกาศแปะทิ้งไว้ตามเสาหรือผนังอาคาร	สำนักปลัด
แนวทางการพัฒนาท้องถิ่นที่ 3.3 ส่งเสริมสุขภาพและการเข้าถึงระบบบริการสาธารณสุขมูลฐานให้ทั่วถึง										
21	โครงการสัตว์ปลอดโรค คนปลอดภัย จากโรคพิษสุนัขบ้า	• เพื่อป้องกันการแพร่ระบาดของโรคพิษสุนัขบ้า • เพื่อกำจัดโรคพิษสุนัขบ้าให้หมดไป • เพื่อสร้างความเข้าใจให้กับประชาชนเกี่ยวกับโรคพิษสุนัขบ้า • เพื่อดำเนินงานตามนโยบายรัฐบาลให้บรรลุวัตถุประสงค์ ฯ	• ประชาสัมพันธ์รณรงค์โรคพิษสุนัขบ้าให้กับประชาชน • ฉีดวัคซีนป้องกันโรคพิษสุนัขบ้า • จัดซื้อวัคซีนและอุปกรณ์ที่จำเป็น • สำรวจจำนวนสัตว์ และขึ้นทะเบียนสัตว์ • จัดกิจกรรมตามนโยบายรัฐบาล	100,000	100,000	100,000	100,000	100,000	• อบต.หนองโพ มีทะเบียนสัตว์กลุ่มเสี่ยง • สัตว์กลุ่มเสี่ยงได้รับวัคซีนป้องกันโรคพิษสุนัขบ้า • ประชาชนได้รับความรู้เกี่ยวกับโรคพิษสุนัขบ้า	สำนักปลัด
22	โครงการป้องกันโรคติดต่อและโรคระบาดในคนและสัตว์	เพื่อป้องกันโรคภัยให้กับประชาชนและสัตว์เลี้ยง	• ประชาสัมพันธ์เกี่ยวกับโรคภัยต่าง ๆ • จัดตั้งหน่วยบริการสาธารณสุข • จัดซื้อวัคซีนและอุปกรณ์ที่จำเป็น • จัดอบรมให้ความรู้การป้องกันและควบคุมโรคติดต่อและโรคระบาดในคนและสัตว์ ให้กับประชาชน	100,000	100,000	100,000	100,000	100,000	• ประชาชนมีสุขภาพพลานามัยที่ดี • ประชาชนได้รับความรู้เกี่ยวกับโรคติดต่อและโรคระบาดในคนและสัตว์	สำนักปลัด
23	โครงการป้องกันและควบคุมการแพร่กระจายของโรคระบาด	เพื่อป้องกันและควบคุมการแพร่กระจายของโรคระบาดที่อาจเกิดในพื้นที่	• ประชาสัมพันธ์เกี่ยวกับโรคภัยต่าง ๆ • จัดซื้อวัคซีน และวัสดุอื่นที่จำเป็น • จัดอบรมให้ความรู้เชิงปฏิบัติการการทำวัสดุ/อุปกรณ์เพื่อใช้ในการป้องกันและควบคุมการแพร่เชื้อโรค ให้กับประชาชน	100,000	100,000	100,000	100,000	100,000	• ประชาชนมีสุขภาพพลานามัยที่ดี • ประชาชนได้รับความรู้เกี่ยวกับการป้องกันและควบคุมการแพร่เชื้อโรค	สำนักปลัด

(แบบ ผ.02)

บัญชีรายละเอียดโครงการพัฒนาท้องถิ่น
แผนพัฒนาท้องถิ่น (พ.ศ. 2571 - 2575)
องค์การบริหารส่วนตำบลหนองโพ อำเภอโพธาราม จังหวัดราชบุรี

3. ประเด็นการพัฒนาที่ 3 การพัฒนาคุณภาพชีวิตและเสริมสร้างความเข้มแข็งชุมชน (ต่อ)

ที่	โครงการ	วัตถุประสงค์	เป้าหมาย (ผลผลิตของโครงการ)	งบประมาณ					ผลที่คาดว่าจะได้รับ	หน่วยงานรับผิดชอบ
				2571 (บาท)	2572 (บาท)	2573 (บาท)	2574 (บาท)	2575 (บาท)		
24	โครงการชุมชนสะอาดปราศจากยุงลาย ปลอดภัยโรคไข้เลือดออก โรคไข้ปวดข้อยุงลาย และโรคติดเชื้อไวรัสซิกา แบบบูรณาการ	เพื่อป้องกันและควบคุมโรคติดต่อมียุงลายเป็นพาหะให้กับประชาชน	• ประชาสัมพันธ์รณรงค์การป้องกันการเกิดโรคไข้เลือดออก ฯลฯ อย่างน้อยปีละ 1 ครั้ง • ฉีดพ่นเคมีกำจัดยุงลายในพื้นที่ • สำรวจลูกน้ำยุงลาย • จัดซื้อวัสดุกำจัดพาหะของโรคฯ • จัดอบรมให้ความรู้เรื่องการป้องกันและควบคุมโรคที่เกิดจากยุงลาย ให้กับประชาชน	100,000	100,000	100,000	100,000	100,000	• ประชาชนมีสุขภาพพลานามัยที่ดี • พาหะโรคไข้เลือดออก โรคไข้ปวดข้อยุงลาย และโรคติดเชื้อไวรัสซิกา ลดลง	สำนักปลัด
25	โครงการสนับสนุนการขับเคลื่อนการดำเนินงานตามนโยบายรัฐบาลด้านสาธารณสุข	• เพื่อให้ประชาชนมีคุณภาพชีวิตดีขึ้น • เพื่อเพิ่มพูนความรู้ให้กับประชาชนเรื่องงานสาธารณสุข • เพื่อขับเคลื่อนการจัดกิจกรรมด้านสาธารณสุขตามนโยบายของรัฐบาล	• ประชาสัมพันธ์รณรงค์งานด้านสาธารณสุข • จัดอบรมให้ความรู้ด้านสาธารณสุข เช่น การป้องกัน โรคขาดสารไอโดดีน การป้องกัน มะเร็งเต้านม การป้องกันโรคเอดส์การปฐมพยาบาลเบื้องต้น ฯลฯ ให้กับประชาชน • จัดกิจกรรมตามนโยบายของรัฐบาล	100,000	100,000	100,000	100,000	100,000	• ประชาชนมีสุขภาพพลานามัยที่ดี • ประชาชนได้รับความรู้เรื่องงานสาธารณสุข • การขับเคลื่อนการดำเนินงานตามนโยบายรัฐบาลบรรลุวัตถุประสงค์	สำนักปลัด
26	โครงการป้องกันและแก้ไขปัญหาเด็กและเยาวชน	• เพื่อให้เด็กและเยาวชนได้รู้ถึงวิธีการป้องกันและแก้ไขปัญหาของตน • เพื่อลดปัญหาเด็กติดยาเสพติด • เพื่อลดปัญหาท้องก่อนวัย	• ประชาสัมพันธ์ รณรงค์ วิธีป้องกันและแก้ไขปัญหาในเด็กและเยาวชน • จัดอบรมป้องกันและแก้ไขปัญหาเด็กและเยาวชน/การท้องก่อนวัย/โรคเอดส์/ยาเสพติด จำนวน 100 คน	100,000	100,000	100,000	100,000	100,000	• เด็กและเยาวชนสามารถแก้ไขปัญหาได้ถูกวิธี • จำนวนเด็กติดยาเสพติดลดลง • จำนวนเด็กท้องก่อนวัยลดลง	
27	โครงการเยาวชนวัยใสร่วมใจต้านภัยเอดส์	• เพื่อให้กลุ่มเยาวชนมีความรู้ความเข้าใจในเรื่องเอดส์ การป้องกันและปฏิบัติตนที่ถูกต้องในการผู้ร่วมกับผู้ติดเชื้อเอดส์ • เพื่อสร้างความตระหนักแก่กลุ่มเยาวชนเพื่อป้องกันตนเองไม่ให้ติดเชื้อเอดส์	• ประชาสัมพันธ์ รณรงค์ต้านภัยเอดส์ • จัดอบรมให้ความรู้เกี่ยวกับโรคเอดส์ให้กับเด็กและเยาวชน จำนวน 100 คน	100,000	100,000	100,000	100,000	100,000	ผู้เข้าร่วมกิจกรรมมีความตระหนักของภัยจากโรคเอดส์	สำนักปลัด

(แบบ ผ.02)

บัญชีรายละเอียดโครงการพัฒนาท้องถิ่น
แผนพัฒนาท้องถิ่น (พ.ศ. 2571 - 2575)
องค์การบริหารส่วนตำบลหนองโพ อำเภอโพธาราม จังหวัดราชบุรี

3. ประเด็นการพัฒนาที่ 3 การพัฒนาคุณภาพชีวิตและเสริมสร้างความเข้มแข็งชุมชน (ต่อ)

ที่	โครงการ	วัตถุประสงค์	เป้าหมาย (ผลผลิตของโครงการ)	งบประมาณ					ผลที่คาดว่าจะได้รับ	หน่วยงานรับผิดชอบ
				2571 (บาท)	2572 (บาท)	2573 (บาท)	2574 (บาท)	2575 (บาท)		
28	โครงการตลาดนัดสุขภาพ	เพื่อให้ประชาชนมีความตระหนักในการใส่ใจสุขภาพของตน	จัดกิจกรรมตลาดนัดสุขภาพสุขภาพให้กับประชาชนในพื้นที่ซึ่งเป็นกลุ่มเป้าหมาย จำนวน 200 คน	100,000	100,000	100,000	100,000	100,000	ประชาชนมีความตระหนักในการเฝ้าระวังโรคภัยที่อาจเกิดขึ้นกับตนเอง	สำนักปลัด
29	โครงการส่งเสริมสุขภาพเชิงรุกเพื่อลดภาวะคลอดก่อนกำหนด	• เพื่อส่งเสริมให้หญิงตั้งครรภ์มาฝากครรภ์ตามเกณฑ์การฝากครรภ์ • เพื่อส่งเสริมการป้องกันและลดโอกาสการคลอดก่อนกำหนด • เพื่อทารกหลังคลอดมีน้ำหนักตัวตามเกณฑ์คลอดปลอดภัย • เพื่อให้หญิงตั้งครรภ์มีความรู้ ความเข้าใจและตระหนักถึงการดูแลสุขภาพขณะตั้งครรภ์ • เพื่อให้อาสาสมัครสาธารณสุขประจำหมู่บ้านมีความรู้ ความเข้าใจเกี่ยวกับการป้องกันภาวะแทรกซ้อนระหว่างการตั้งครรภ์และการดูแลหญิงตั้งครรภ์	จัดกิจกรรมเพื่อส่งเสริม ป้องกัน ลดโอกาสให้ความรู้ด้านสุขภาพเชิงรุก เพื่อลดภาวะคลอดก่อนกำหนด ให้กับหญิงตั้งครรภ์และอสม. ที่มีหน้าที่รับผิดชอบในการดูแลให้ความรู้ประชาชนในเขตพื้นที่องค์การบริหารส่วนตำบลหนองโพ	8,000	8,000	8,000	8,000	8,000	• มารดาและทารกปลอดภัยปราศจากภาวะแทรกซ้อนและการคลอดก่อนกำหนดเนื่องจากได้รับการฝากครรภ์ • ป้องกันและลดความเสี่ยงการเกิดปัญหาการตายของมารดาและภาวะทุพลภาพของทารกแรกเกิดจากภาวะแทรกซ้อน • ทารกหลังคลอดมีน้ำหนักตัวตามเกณฑ์ที่กำหนด และปลอดภัยแข็งแรง • หญิงตั้งครรภ์ มีความรู้ ความเข้าใจเกี่ยวกับการป้องกันภาวะ แทรกซ้อนระหว่างการตั้งครรภ์ และการคลอดก่อนกำหนด • อสม. มีความรู้ ความเข้าใจเกี่ยวกับการป้องกันภาวะแทรกซ้อน ระหว่างการตั้งครรภ์และการคลอดก่อนกำหนด สามารถนำความรู้ที่ได้รับมาแนะนำดูแลหญิงตั้งครรภ์ได้อย่างถูกต้อง	สำนักปลัด
30	โครงการจัดซื้อเครื่องฟื้นคืนคลื่นหัวใจด้วยไฟฟ้า แบบอัตโนมัติ (Automated External Defibrillator : AED)	• เพื่อเป็นเครื่องมือในการช่วยเหลือประชาชนที่เกิดจากภาวะหัวใจเต้นผิดจังหวัดหรือหัวใจหยุดเต้นได้ทันท่วงที • เพื่อลดอัตราการเสียชีวิตของประชาชน	จัดซื้อจัดซื้อเครื่องฟื้นคืนคลื่นหัวใจด้วยไฟฟ้าแบบอัตโนมัติ (Automated External Defibrillator : AED) จำนวน 1 เครื่อง (กำหนดราคาตามราคาท้องถิ่น)	80,000	80,000	80,000	80,000	80,000	• มีเครื่องมือในการช่วยเหลือประชาชนที่เกิดจากภาวะหัวใจเต้นผิดจังหวัดหรือหัวใจหยุดเต้นได้ทันท่วงที • อัตราการเสียชีวิตของประชาชนลดลง	สำนักปลัด

(แบบ ผ.02)

บัญชีรายละเอียดโครงการพัฒนาท้องถิ่น
แผนพัฒนาท้องถิ่น (พ.ศ. 2571 - 2575)
องค์การบริหารส่วนตำบลหนองโพ อำเภอโพธาราม จังหวัดราชบุรี

3. ประเด็นการพัฒนาที่ 3 การพัฒนาคุณภาพชีวิตและเสริมสร้างความเข้มแข็งชุมชน (ต่อ)

ที่	โครงการ	วัตถุประสงค์	เป้าหมาย (ผลผลิตของโครงการ)	งบประมาณ					ผลที่คาดว่าจะได้รับ	หน่วยงานรับผิดชอบ
				2571 (บาท)	2572 (บาท)	2573 (บาท)	2574 (บาท)	2575 (บาท)		
31	โครงการพระราชดำริด้านสาธารณสุข	เพื่ออุดหนุนงบประมาณตามโครงการพระราชดำริด้านสาธารณสุขให้กับองค์กรประชาชนของหมู่บ้านที่ขอรับการสนับสนุนงบประมาณ	อุดหนุนงบประมาณในการดำเนินโครงการพระราชดำริด้านสาธารณสุข ให้กับองค์กรประชาชนของหมู่บ้านที่ขอรับการสนับสนุนงบประมาณ	180,000	180,000	180,000	180,000	180,000	การดำเนินโครงการพระราชดำริด้านสาธารณสุข ตามที่องค์กรประชาชนของหมู่บ้านที่ขอรับการสนับสนุนงบประมาณ เป็นไปด้วยความเรียบร้อยและบรรลุตามวัตถุประสงค์	สำนักปลัด
32	โครงการอบรมหมอหมู่บ้านในพระราชประสงค์	เพื่ออุดหนุนงบประมาณตามโครงการพระราชดำริด้านสาธารณสุขให้กับองค์กรประชาชนของหมู่บ้านที่ขอรับการสนับสนุนงบประมาณ	อุดหนุนงบประมาณในการดำเนินโครงการพระราชดำริด้านสาธารณสุข ตามโครงการอบรมหมอหมู่บ้านในพระราชประสงค์ ให้กับองค์กรประชาชนของหมู่บ้านที่ขอรับการสนับสนุนงบประมาณ	180,000	180,000	180,000	180,000	180,000	การดำเนินโครงการพระราชดำริด้านสาธารณสุข ตามที่องค์กรประชาชนของหมู่บ้านที่ขอรับการสนับสนุนงบประมาณ เป็นไปด้วยความเรียบร้อยและบรรลุตามวัตถุประสงค์	สำนักปลัด
33	โครงการสืบสานพระราชปณิธานสมเด็จย่า ต้านภัยมะเร็งเต้านม	เพื่ออุดหนุนงบประมาณตามโครงการพระราชดำริด้านสาธารณสุขให้กับองค์กรประชาชนของหมู่บ้านที่ขอรับการสนับสนุนงบประมาณ	อุดหนุนงบประมาณในการดำเนินโครงการพระราชดำริด้านสาธารณสุข ตามโครงการสืบสานพระราชปณิธานสมเด็จย่า ต้านภัยมะเร็งเต้านม ให้กับองค์กรประชาชนของหมู่บ้านที่ขอรับการสนับสนุนงบประมาณ	180,000	180,000	180,000	180,000	180,000	การดำเนินโครงการพระราชดำริด้านสาธารณสุข ตามที่องค์กรประชาชนของหมู่บ้านที่ขอรับการสนับสนุนงบประมาณ เป็นไปด้วยความเรียบร้อยและบรรลุตามวัตถุประสงค์	สำนักปลัด
34	โครงการควบคุมโรคขาดสารไอโอดีนของสมเด็จพระกนิษฐาธิราชเจ้า กรมสมเด็จพระเทพรัตนราชสุดาฯ สยามบรมราชกุมารี	เพื่ออุดหนุนงบประมาณตามโครงการพระราชดำริด้านสาธารณสุขให้กับองค์กรประชาชนของหมู่บ้านที่ขอรับการสนับสนุนงบประมาณ	อุดหนุนงบประมาณในการดำเนินโครงการพระราชดำริด้านสาธารณสุข ตามโรคขาดสารไอโอดีนของสมเด็จพระกนิษฐาธิราชเจ้า กรมสมเด็จพระเทพรัตนราชสุดาฯ สยามบรมราชกุมารีให้กับองค์กรประชาชนของหมู่บ้านที่ขอรับการสนับสนุนงบประมาณ	180,000	180,000	180,000	180,000	180,000	การดำเนินโครงการพระราชดำริด้านสาธารณสุข ตามที่องค์กรประชาชนของหมู่บ้านที่ขอรับการสนับสนุนงบประมาณ เป็นไปด้วยความเรียบร้อยและบรรลุตามวัตถุประสงค์	สำนักปลัด
35	โครงการปรับปรุงภาวะโภชนาการและสุขภาพเด็กของสมเด็จพระกนิษฐาธิราชเจ้า กรมสมเด็จพระเทพรัตนราชสุดาฯ สยามบรมราชกุมารี	เพื่ออุดหนุนงบประมาณตามโครงการพระราชดำริด้านสาธารณสุขให้กับองค์กรประชาชนของหมู่บ้านที่ขอรับการสนับสนุนงบประมาณ	อุดหนุนงบประมาณในการดำเนินโครงการพระราชดำริด้านสาธารณสุข ตามโครงการปรับปรุงภาวะโภชนาการและสุขภาพเด็กของสมเด็จพระกนิษฐาธิราชเจ้า กรมสมเด็จพระเทพรัตนราชสุดาฯ สยามบรมราชกุมารี ให้กับองค์กรประชาชนของหมู่บ้านที่ขอรับการสนับสนุนงบประมาณ	180,000	180,000	180,000	180,000	180,000	การดำเนินโครงการพระราชดำริด้านสาธารณสุข ตามที่องค์กรประชาชนของหมู่บ้านที่ขอรับการสนับสนุนงบประมาณ เป็นไปด้วยความเรียบร้อยและบรรลุตามวัตถุประสงค์	สำนักปลัด

(แบบ ผ.02)

บัญชีรายละเอียดโครงการพัฒนาท้องถิ่น
แผนพัฒนาท้องถิ่น (พ.ศ. 2571 - 2575)
องค์การบริหารส่วนตำบลหนองโพ อำเภอโพธาราม จังหวัดราชบุรี

3. ประเด็นการพัฒนาที่ 3 การพัฒนาคุณภาพชีวิตและเสริมสร้างความเข้มแข็งชุมชน (ต่อ)

ที่	โครงการ	วัตถุประสงค์	เป้าหมาย (ผลผลิตของโครงการ)	งบประมาณ					ผลที่คาดว่าจะได้รับ	หน่วยงานรับผิดชอบ
				2571 (บาท)	2572 (บาท)	2573 (บาท)	2574 (บาท)	2575 (บาท)		
36	โครงการส่งเสริมโภชนาการและสุขภาพอนามัยแม่และเด็กของสมเด็จพระกนิษฐาธิราชเจ้า กรมสมเด็จพระเทพรัตนราชสุดาฯ สยามบรมราชกุมารี	เพื่ออุดหนุนงบประมาณตามโครงการพระราชดำริด้านสาธารณสุขให้กับองค์กรประชาชนของหมู่บ้านที่ขอรับการสนับสนุนงบประมาณ	อุดหนุนงบประมาณในการดำเนินโครงการพระราชดำริด้านสาธารณสุข ตามโครงการส่งเสริมโภชนาการและสุขภาพอนามัยแม่และเด็ก ของสมเด็จพระกนิษฐาธิราชเจ้า กรมสมเด็จพระเทพรัตนราชสุดาฯ สยามบรมราชกุมารี ให้กับองค์กรประชาชนของหมู่บ้านที่ขอรับการสนับสนุนงบประมาณ	180,000	180,000	180,000	180,000	180,000	การดำเนินโครงการพระราชดำริด้านสาธารณสุข ตามที่องค์กรประชาชนของหมู่บ้านที่ขอรับการสนับสนุนงบประมาณเป็นไปด้วยความเรียบร้อยและบรรลุตามวัตถุประสงค์	สำนักปลัด
37	โครงการควบคุมโรคหนอนพยาธิของสมเด็จพระกนิษฐาธิราชเจ้า กรมสมเด็จพระเทพรัตนราชสุดาฯ สยามบรมราชกุมารี	เพื่ออุดหนุนงบประมาณตามโครงการพระราชดำริด้านสาธารณสุขให้กับองค์กรประชาชนของหมู่บ้านที่ขอรับการสนับสนุนงบประมาณ	อุดหนุนงบประมาณในการดำเนินโครงการพระราชดำริด้านสาธารณสุข ตามโครงการควบคุมโรคหนอนพยาธิ ของสมเด็จพระกนิษฐาธิราชเจ้า กรมสมเด็จพระเทพรัตนราชสุดาฯ สยามบรมราชกุมารี ให้กับองค์กรประชาชนของหมู่บ้านที่ขอรับการสนับสนุนงบประมาณ	180,000	180,000	180,000	180,000	180,000	การดำเนินโครงการพระราชดำริด้านสาธารณสุข ตามที่องค์กรประชาชนของหมู่บ้านที่ขอรับการสนับสนุนงบประมาณเป็นไปด้วยความเรียบร้อยและบรรลุตามวัตถุประสงค์	สำนักปลัด
38	โครงการควบคุมโรคมาลาเรียของสมเด็จพระกนิษฐาธิราชเจ้า กรมสมเด็จพระเทพรัตนราชสุดาฯ สยามบรมราชกุมารี	เพื่ออุดหนุนงบประมาณตามโครงการพระราชดำริด้านสาธารณสุขให้กับองค์กรประชาชนของหมู่บ้านที่ขอรับการสนับสนุนงบประมาณ	อุดหนุนงบประมาณในการดำเนินโครงการพระราชดำริด้านสาธารณสุข ตามโครงการควบคุมโรคมาลาเรีย ของสมเด็จพระกนิษฐาธิราชเจ้า กรมสมเด็จพระเทพรัตนราชสุดาฯ สยามบรมราชกุมารี ให้กับองค์กรประชาชนของหมู่บ้านที่ขอรับการสนับสนุนงบประมาณ	180,000	180,000	180,000	180,000	180,000	การดำเนินโครงการพระราชดำริด้านสาธารณสุข ตามที่องค์กรประชาชนของหมู่บ้านที่ขอรับการสนับสนุนงบประมาณเป็นไปด้วยความเรียบร้อยและบรรลุตามวัตถุประสงค์	สำนักปลัด
39	โครงการพัฒนาระบบสุขาภิบาลในโรงเรียนและชุมชน ของสมเด็จพระกนิษฐาธิราชเจ้า กรมสมเด็จพระเทพรัตนราชสุดาฯ สยามบรมราชกุมารี	เพื่ออุดหนุนงบประมาณตามโครงการพระราชดำริด้านสาธารณสุขให้กับองค์กรประชาชนของหมู่บ้านที่ขอรับการสนับสนุนงบประมาณ	อุดหนุนงบประมาณในการดำเนินโครงการพระราชดำริด้านสาธารณสุข ตามโครงการพัฒนาระบบสุขาภิบาลในโรงเรียนและชุมชน ของสมเด็จพระกนิษฐาธิราชเจ้า กรมสมเด็จพระเทพรัตนราชสุดาฯ สยามบรมราชกุมารี ให้กับองค์กรประชาชนของหมู่บ้านที่ขอรับการสนับสนุนงบประมาณ	180,000	180,000	180,000	180,000	180,000	การดำเนินโครงการพระราชดำริด้านสาธารณสุข ตามที่องค์กรประชาชนของหมู่บ้านที่ขอรับการสนับสนุนงบประมาณเป็นไปด้วยความเรียบร้อยและบรรลุตามวัตถุประสงค์	สำนักปลัด

(แบบ ผ.02)

บัญชีรายละเอียดโครงการพัฒนาท้องถิ่น
แผนพัฒนาท้องถิ่น (พ.ศ. 2571 - 2575)
องค์การบริหารส่วนตำบลหนองโพ อำเภอโพธาราม จังหวัดราชบุรี

3. ประเด็นการพัฒนาที่ 3 การพัฒนาคุณภาพชีวิตและเสริมสร้างความเข้มแข็งชุมชน (ต่อ)

ที่	โครงการ	วัตถุประสงค์	เป้าหมาย (ผลผลิตของโครงการ)	งบประมาณ					ผลที่คาดว่าจะได้รับ	หน่วยงานรับผิดชอบ
				2571 (บาท)	2572 (บาท)	2573 (บาท)	2574 (บาท)	2575 (บาท)		
40	โครงการตรวจสุขภาพเคลื่อนที่ของสมเด็จพระเจ้าน้องนางเธอ เจ้าฟ้าจุฬาภรณวลัยลักษณ์ อัครราชกุมารี กรมพระศรีสวางควัฒนวรขัตติยราชนารี	เพื่ออุดหนุนงบประมาณตามโครงการพระราชดำริด้านสาธารณสุขให้กับองค์กรประชาชนของหมู่บ้านที่ขอรับการสนับสนุนงบประมาณ	อุดหนุนงบประมาณในการดำเนินโครงการพระราชดำริด้านสาธารณสุข ตามโครงการตรวจสุขภาพเคลื่อนที่ ของสมเด็จพระเจ้าน้องนางเธอ เจ้าฟ้าจุฬาภรณวลัยลักษณ์ อัครราชกุมารี กรมพระศรีสวางควัฒนวรขัตติยราชนารี ให้กับองค์กรประชาชนของหมู่บ้านที่ขอรับการสนับสนุนงบประมาณ	180,000	180,000	180,000	180,000	180,000	การดำเนินโครงการพระราชดำริด้านสาธารณสุข ตามที่องค์กรประชาชนของหมู่บ้านที่ขอรับการสนับสนุนงบประมาณเป็นไปด้วยความเรียบร้อยและบรรลุตามวัตถุประสงค์	สำนักปลัด
41	โครงการช่วยลดการติดเอดส์จากแม่สู่ลูก สภากาชาดไทย ของพระเจ้าวรวงศ์เธอ พระองค์เจ้าโสมสวลี กรมหมื่นสุทธนารีนาถ	เพื่ออุดหนุนงบประมาณตามโครงการพระราชดำริด้านสาธารณสุขให้กับองค์กรประชาชนของหมู่บ้านที่ขอรับการสนับสนุนงบประมาณ	อุดหนุนงบประมาณในการดำเนินโครงการพระราชดำริด้านสาธารณสุข ตามโครงการควบคุมโรคมาลาเรีย โครงการช่วยลดการติดเอดส์จากแม่สู่ลูก สภากาชาดไทย ของพระเจ้าวรวงศ์เธอ พระองค์เจ้าโสมสวลี กรมหมื่นสุทธนารีนาถ ให้กับองค์กรประชาชนของหมู่บ้านที่ขอรับการสนับสนุนงบประมาณ	180,000	180,000	180,000	180,000	180,000	การดำเนินโครงการพระราชดำริด้านสาธารณสุข ตามที่องค์กรประชาชนของหมู่บ้านที่ขอรับการสนับสนุนงบประมาณเป็นไปด้วยความเรียบร้อยและบรรลุตามวัตถุประสงค์	สำนักปลัด
42	โครงการรณรงค์และแก้ไขปัญหายาเสพติด To be number one (ศูนย์เพื่อนใจวัยรุ่นในชุมชน/หมู่บ้าน) ของทูลกระหม่อมหญิงอุบลรัตนราชกัญญา สิริวัฒนาพรรณวดี	เพื่ออุดหนุนงบประมาณตามโครงการพระราชดำริด้านสาธารณสุขให้กับองค์กรประชาชนของหมู่บ้านที่ขอรับการสนับสนุนงบประมาณ	อุดหนุนงบประมาณในการดำเนินโครงการพระราชดำริด้านสาธารณสุข ตามโครงการรณรงค์และแก้ไขปัญหายาเสพติด To be number one (ศูนย์เพื่อนใจวัยรุ่นในชุมชน/หมู่บ้าน) ของทูลกระหม่อมหญิงอุบลรัตนราชกัญญา สิริวัฒนาพรรณวดี ให้กับองค์กรประชาชนของหมู่บ้านที่ขอรับการสนับสนุนงบประมาณ	180,000	180,000	180,000	180,000	180,000	การดำเนินโครงการพระราชดำริด้านสาธารณสุข ตามที่องค์กรประชาชนของหมู่บ้านที่ขอรับการสนับสนุนงบประมาณเป็นไปด้วยความเรียบร้อยและบรรลุตามวัตถุประสงค์	สำนักปลัด

(แบบ ผ.02)

บัญชีรายละเอียดโครงการพัฒนาท้องถิ่น
แผนพัฒนาท้องถิ่น (พ.ศ. 2571 - 2575)
องค์การบริหารส่วนตำบลหนองโพ อำเภอโพธาราม จังหวัดราชบุรี

3. ประเด็นการพัฒนาที่ 3 การพัฒนาคุณภาพชีวิตและเสริมสร้างความเข้มแข็งชุมชน (ต่อ)

ที่	โครงการ	วัตถุประสงค์	เป้าหมาย (ผลผลิตของโครงการ)	งบประมาณ					ผลที่คาดว่าจะได้รับ	หน่วยงานรับผิดชอบ
				2571 (บาท)	2572 (บาท)	2573 (บาท)	2574 (บาท)	2575 (บาท)		
43	โครงการจัดซื้ออุปกรณ์ทางการแพทย์เพื่อสนับสนุนการปฏิบัติงานของ อสม. ตำบลหนองโพ	• เพื่อให้ อสม. มีเครื่องมือทางการแพทย์เพื่อใช้ในการคัดกรองสุขภาพ • เพื่อสนับสนุนปฏิบัติงานให้กับ อสม. ตำบลหนองโพ	อุดหนุนงบประมาณให้กับ อสม.ตำบลหนองโพ เพื่อเป็นค่าใช้จ่ายการจัดซื้อเครื่องวัดความดัน เครื่องวัดอุณหภูมิ เครื่องตรวจโรคเบาหวาน และวัสดุอื่นที่จำเป็น	50,000	50,000	50,000	50,000	50,000	• อสม. มีเครื่องมือในการคัดกรองสุขภาพให้กับประชาชน • ประชาชนได้รับการคัดกรองสุขภาพเบื้องต้น	สำนักปลัด
แนวทางการพัฒนาท้องถิ่นที่ 3.4 ส่งเสริมให้ประชาชนทุกกลุ่มวัยมีวิถีชีวิตสุขภาพดี ผ่านการออกกำลังกายการเล่นกีฬา กิจกรรมนันทนาการ และการพัฒนาสุขภาวะทางจิตใจและอารมณ์										
44	โครงการแข่งขันกีฬาชุมชนต้านยาเสพติด "หนองโพเกมส์"	• เพื่อส่งเสริมให้ประชาชนมีความสามัคคี • เพื่อลดปัญหายาเสพติด • เพื่อให้ประชาชนมีสุขภาพ พลานามัยที่ดี	จัดกิจกรรมหรือเข้าร่วมการแข่งขันกีฬาในเขตพื้นที่ ตลอดจนจัดหาอุปกรณ์กีฬาที่เกี่ยวข้องและอื่น ๆ	200,000	200,000	200,000	200,000	200,000	• ผู้เข้าร่วมกิจกรรมห่างไกลยาเสพติด มีความสามัคคี มีน้ำใจนักกีฬา • มีสุขภาพร่างกายแข็งแรง	กองการศึกษาฯ
45	โครงการจัดซื้อวัสดุ/อุปกรณ์กีฬา	• เพื่อส่งเสริมสนับสนุนอุปกรณ์กีฬาให้แก่ชุมชนใช้ออกกำลังกาย • เพื่อส่งเสริมให้ประชาชนมีสุขภาพพลานามัยที่ดี • เพื่อลดปัญหายาเสพติด	จัดหา/จัดซื้อวัสดุ/อุปกรณ์กีฬาให้ชุมชนในเขตพื้นที่ อบต.หนองโพ ตามระเบียบราชการ ฯลฯ	100,000	100,000	100,000	100,000	100,000	• เด็ก เยาวชน และประชาชน ในเขตพื้นที่มีร่างกายแข็งแรง • ปัญหายาเสพติดในชุมชนลดลง	กองการศึกษาฯ
46	โครงการสนับสนุนเครื่องออกกำลังกายประจำหมู่บ้าน	• เพื่อส่งเสริมสนับสนุนเครื่องออกกำลังกายให้แก่ชุมชน • เพื่อส่งเสริมให้ประชาชนมีสุขภาพพลานามัยที่ดี • เพื่อลดปัญหายาเสพติด	•จัดหา/จัดซื้อวัสดุ/เครื่องออกกำลังกายให้ชุมชนในเขตพื้นที่ อบต.หนองโพ ตามระเบียบราชการ ฯลฯ	200,000	200,000	200,000	200,000	200,000	• เด็ก เยาวชน และประชาชนในเขตพื้นที่มีร่างกายแข็งแรง • ปัญหายาเสพติดในชุมชนลดลง	กองการศึกษาฯ
47	โครงการสร้างลานกีฬาส่งเสริมการออกกำลังกาย	• เพื่อส่งเสริมให้เด็ก เยาวชน และประชาชนมีสถานที่ในการออกกำลังกาย • เพื่อส่งเสริมให้ประชาชนมีสุขภาพดี	ก่อสร้างลานกีฬาให้ชุมชนในเขตพื้นที่ อบต.หนองโพ ตามระเบียบราชการ ฯลฯ	200,000	200,000	200,000	200,000	200,000	เด็ก เยาวชน และประชาชนในเขตพื้นที่มีร่างกายแข็งแรงมีสุขภาพที่ดี	กองการศึกษาฯ
48	โครงการวันเด็กแห่งชาติ	• เพื่อส่งเสริมให้เด็กกล้าแสดงออก • เพื่อส่งเสริมให้เด็กรู้จักหน้าที่และบทบาทของตนเอง	จัดกิจกรรมวันเด็กแห่งชาติสำหรับเยาวชนในเขต อบต.หนองโพ	100,000	100,000	100,000	100,000	100,000	เด็ก เยาวชน และประชาชนเห็นคุณค่าและแสดงบทบาทของตนเองอย่างสร้างสรรค์	กองการศึกษาฯ

(แบบ ผ.02)

บัญชีรายละเอียดโครงการพัฒนาท้องถิ่น
แผนพัฒนาท้องถิ่น (พ.ศ. 2571 - 2575)
องค์การบริหารส่วนตำบลหนองโพ อำเภอโพธาราม จังหวัดราชบุรี

3. ประเด็นการพัฒนาที่ 3 การพัฒนาคุณภาพชีวิตและเสริมสร้างความเข้มแข็งชุมชน (ต่อ)

ที่	โครงการ	วัตถุประสงค์	เป้าหมาย (ผลผลิตของโครงการ)	งบประมาณ					ผลที่คาดว่าจะได้รับ	หน่วยงานรับผิดชอบ
				2571 (บาท)	2572 (บาท)	2573 (บาท)	2574 (บาท)	2575 (บาท)		
แนวทางการพัฒนาท้องถิ่นที่ 3.5 สร้างภูมิคุ้มกันให้แก่ชุมชนผ่านกระบวนการมีส่วนร่วม เพื่อลดปัญหายาเสพติดและอาชญากรรม ตลอดจนการคัดกรอง บำบัด ฟื้นฟูผู้เสพอย่างเป็นระบบ										
49	โครงการป้องกันและแก้ไขปัญหายาเสพติด	• เพื่อสนับสนุนหน่วยงานปราบปรามยาเสพติดในการค้นหาผู้ป่วย/ผู้เสพยาเสพติด • เพื่อให้ อบต.หนองโพมีข้อมูลผู้ป่วย/ผู้เสพยาเสพติดในการติดตามและเฝ้าระวังการเสพ/จำหน่ายสารเสพติดในท้องถิ่น	• จัดซื้อชุดตรวจสารเสพติด เพื่อสนับสนุนการปฏิบัติงานของหน่วยงานที่เกี่ยวข้อง • จัดกิจกรรมค้นหาผู้ป่วย/ผู้เสพยาเสพติดอย่างน้อยปีละ 1 ครั้ง • จัดทำทะเบียนประวัติการค้นหาผู้ป่วย/ผู้เสพยาเสพติด	50,000	50,000	50,000	50,000	50,000	• ชุมชนมีความเข้มแข็ง มีระบบเฝ้าระวังและป้องกันปัญหายาเสพติดที่มีประสิทธิภาพ • ปัญหายาเสพติดในพื้นที่ลดลง • ผู้ที่เคยหลงผิดได้รับการบำบัดฟื้นฟูและโอกาสทางสังคม สามารถกลับคืนสู่ครอบครัวและชุมชนได้อย่างยั่งยืน ไม่กลับไปเสพซ้ำ	สำนักปลัด
50	โครงการเยาวชนห่างไกลยาเสพติด	• เพื่อให้เยาวชนมีความรู้ความเข้าใจในเรื่องยาเสพติด • เพื่อเสริมสร้างภูมิคุ้มกันในตนเองและครอบครัวให้พ้นจากยาเสพติด	จัดอบรม/ศึกษาดูงาน ให้ความรู้การป้องกันตนเองห่างจากยาเสพติดให้กับเด็ก เยาวชนและประชาชน จำนวน 60 คน	100,000	100,000	100,000	100,000	100,000	• ผู้ร่วมโครงการมีความรู้ความเข้าใจในเรื่องยาเสพติด • ผู้ร่วมโครงการมีทักษะในการป้องกันตนเองและครอบครัวไม่ยุ่งเกี่ยวกับยาเสพติด	สำนักปลัด
51	โครงการวันต่อต้านยาเสพติด	• เพื่อรณรงค์ประชาสัมพันธ์ให้ประชาชนและเยาวชนตระหนักถึงภัยพิบัติของยาเสพติด • เพื่อสร้างพลังมวลชนในการส่วนร่วมเฝ้าระวังดูแล และแก้ไขปัญหายาเสพติดในชุมชน • เพื่อแสดงเจตนารมณ์ร่วมกับประชาคมโลกในการต่อต้านและปราบปรามยาเสพติดอย่างจริงจัง	• จัดนิทรรศการ ให้ความรู้เกี่ยวกับโทษพิษภัย และกฎหมายที่เกี่ยวข้องกับยาเสพติด • เดินรณรงค์ ประชาสัมพันธ์ต่อต้านยาเสพติดร่วมกับสถานศึกษาและชุมชน • การจัดกิจกรรมสร้างสรรค์ เช่น การแข่งขันกีฬา การประกวดดนตรี หรือการแสดงของเยาวชน	40,000	40,000	40,000	40,000	40,000	• ประชาชนและเยาวชนมีภูมิคุ้มกัน และมีพฤติกรรมที่ห่างไกลจากยาเสพติด • ชุมชนและท้องถิ่นมีความเข้มแข็งสามารถพึ่งพาตนเองในการป้องกันปัญหายาเสพติดได้ • สถิติคดีหรือผู้เกี่ยวข้องกับยาเสพติดในพื้นที่ลดลงอย่างเป็นรูปธรรม	สำนักปลัด
52	โครงการส่งเสริมและสนับสนุนการบำบัดรักษาผู้ติดยาเสพติดในพื้นที่องค์การบริหารส่วนตำบลหนองโพ	• เพื่อให้ผู้เสพ/ผู้ติดยาเสพติดในพื้นที่องค์การบริหารส่วนตำบลหนองโพได้รับการคัดกรอง บำบัดฟื้นฟู และติดตามผลอย่างเป็นระบบ • เพื่อสร้างความเข้มแข็งให้ชุมชน (หมู่บ้าน/ชุมชน) มีส่วนร่วมในการเฝ้าระวังและแก้ไขปัญหายาเสพติด • เพื่อให้ผู้ผ่านการบำบัดสามารถประกอบอาชีพและกลับคืนสู่สังคมได้อย่างปกติสุข	• สนับสนุนกระบวนการคัดกรองและบำบัดรักษาให้กับผู้เสพ/ผู้ติดยาเสพ เช่น การจัดหา ชุดตรวจปัสสาวะหาสารเสพติด การจัดกิจกรรมบำบัดรักษา ฟื้นฟูสมรรถภาพหรือกิจกรรม บำบัดผู้ใช้ยาเสพติดโดยใช้ชุมชนเป็นฐาน (CBTx) ฯลฯ • ส่งต่อผู้เสพยาเสพติด (ผู้ป่วย) เพื่อเข้าสู่กระบวนการบำบัดฟื้นฟู	20,000	20,000	20,000	20,000	20,000	• ผู้เข้าร่วมโครงการบำบัด รักษา ฟื้นฟูสมรรถภาพ มีสุขภาพร่างกายและจิตใจที่แข็งแรง • จำนวนจำนวนผู้เสพ/ผู้ติดยาเสพติดในพื้นที่ลดลง ทำให้ชุมชนมีสภาพแวดล้อมที่ปลอดภัยขึ้น • ผู้ป่วยยาเสพติดได้รับการยอมรับและสามารถกลับมาดำรงชีวิตในสังคมได้อย่างปกติสุข	สำนักปลัด

(แบบ ผ.02)

บัญชีรายละเอียดโครงการพัฒนาท้องถิ่น
แผนพัฒนาท้องถิ่น (พ.ศ. 2571 - 2575)
องค์การบริหารส่วนตำบลหนองโพ อำเภอโพธาราม จังหวัดราชบุรี

3. ประเด็นการพัฒนาที่ 3 การพัฒนาคุณภาพชีวิตและเสริมสร้างความเข้มแข็งชุมชน (ต่อ)

ที่	โครงการ	วัตถุประสงค์	เป้าหมาย (ผลผลิตของโครงการ)	งบประมาณ					ผลที่คาดว่าจะได้รับ	หน่วยงานรับผิดชอบ
				2571 (บาท)	2572 (บาท)	2573 (บาท)	2574 (บาท)	2575 (บาท)		
53	โครงการฟื้นฟูสภาพทางสังคมให้กับผู้ติดยาเสพติดหรือผู้ผ่านการบำบัดรักษา	• เพื่อให้ผู้เข้าร่วมโครงการมีความรู้เรื่องโทษจากยาเสพติดและปัญหายาเสพติดในชุมชน • เพื่อเสริมสร้างความแข็งแรงของสุขภาพร่างกายและจิตใจ ของผู้ติดยาเสพติดหรือผู้ผ่านการบำบัดรักษาในพื้นที่ • เพื่อฟื้นฟูสภาพทางสังคมและให้ความช่วยเหลือด้านสวัสดิการสังคม รวมทั้งการสนับสนุนผู้ติดยาเสพติดหรือผู้ผ่านการบำบัดรักษาด้านการพัฒนาคุณภาพชีวิตและการสงเคราะห์อื่น ๆ • เพื่อส่งเสริมและสนับสนุนให้ผู้ติดยาเสพติดหรือผู้ผ่านการบำบัดรักษา สามารถกลับมาดำรง ชีวิตในสังคมได้อย่างปกติสุข	• จัดกิจกรรมให้ความรู้เรื่องโทษจากยาเสพติด และปัญหายาเสพติดในชุมชนให้กับผู้ติดยาเสพติดหรือผู้ผ่านการบำบัดรักษา • ให้ความช่วยเหลือด้านสวัสดิการสังคมและการสงเคราะห์อื่น ๆ ให้ผู้ติดยาเสพติดหรือผู้ผ่านการบำบัดรักษา • จัดกิจกรรมส่งเสริมและสนับสนุนให้ผู้ติดยาเสพติดหรือผู้ผ่านการบำบัดรักษาสามารถกลับมาดำรง ชีวิตในสังคมได้อย่างปกติสุข	10,000	10,000	10,000	10,000	10,000	• ผู้เข้าร่วมโครงการมีความรู้เรื่องโทษจากยาเสพติดและปัญหายาเสพติดในชุมชน • ผู้เข้าร่วมโครงการมีสุขภาพร่างกายและจิตใจที่แข็งแรง • ผู้เข้าร่วมโครงการได้รับการฟื้นฟูสภาพทางสังคมและความช่วยเหลือด้านสวัสดิการสังคม รวมทั้งการพัฒนาคุณภาพชีวิต และการสงเคราะห์อื่น ๆ • ผู้เข้าร่วมโครงการได้รับการส่งเสริมและสนับสนุน ให้สามารถกลับมาดำรงชีวิตในสังคมได้อย่างปกติสุข	สำนักปลัด
54	โครงการรณรงค์ควบคุมการบริโภคยาสูบและบุหรี่ไฟฟ้า	• เพื่อให้ประชาชนได้รู้ถึงโทษและอันตรายของบุหรี่ และบุหรี่ไฟฟ้า พิษจากควันบุหรี่มือสอง • เพื่อป้องกันไม่ให้เกิดผู้สูบรายใหม่ • เพื่อลดผลกระทบจากการได้รับควันบุหรี่มือสองที่เกิดขึ้นในบ้าน/ชุมชน/ที่สาธารณะ	จัดกิจกรรมประชาสัมพันธ์ รณรงค์ ป้องกันให้ความรู้แก่ประชาชนในเขตพื้นที่ องค์การบริหารส่วนตำบลหนองโพ ประกอบด้วย • ผู้ประกอบการร้านค้า • กลุ่มเป้าหมายการป้องกันนักสูบหน้าใหม่ ได้แก่ โรงเรียนในสังกัดมัธยมศึกษา ประถมศึกษา ที่มีเด็กในเขตพื้นที่ศึกษาอยู่ • แกนนำชุมชน ได้แก่ ผู้บริหาร ท้องถิ่น/สมาชิกสภาท้องถิ่น/ผู้ใหญ่บ้าน/ผู้ช่วยผู้ใหญ่บ้าน/ตัวแทนกลุ่มสตรี และเจ้าหน้าที่ที่เกี่ยวข้อง	5,000	5,000	5,000	5,000	5,000	• ประชาชนได้รู้ถึงโทษและอันตรายของบุหรี่ และบุหรี่ไฟฟ้า พิษจากควันบุหรี่มือสอง • ผู้สูบรายใหม่ลดน้อยลง • ลดผลกระทบจากการได้รับควันบุหรี่มือสองที่เกิดขึ้นในบ้าน/ชุมชน/ที่สาธารณะ	สำนักปลัด

(แบบ ผ.02)

บัญชีรายละเอียดโครงการพัฒนาท้องถิ่น
แผนพัฒนาท้องถิ่น (พ.ศ. 2571 - 2575)
องค์การบริหารส่วนตำบลหนองโพ อำเภอโพธาราม จังหวัดราชบุรี

3. ประเด็นการพัฒนาที่ 3 การพัฒนาคุณภาพชีวิตและเสริมสร้างความเข้มแข็งชุมชน (ต่อ)

ที่	โครงการ	วัตถุประสงค์	เป้าหมาย (ผลผลิตของโครงการ)	งบประมาณ					ผลที่คาดว่าจะได้รับ	หน่วยงานรับผิดชอบ
				2571 (บาท)	2572 (บาท)	2573 (บาท)	2574 (บาท)	2575 (บาท)		
55	โครงการขอรับเงินอุดหนุนเพื่อเพิ่มศักยภาพในการป้องกันและแก้ไขปัญหายาเสพติดของที่ทำการปกครองจังหวัดราชบุรี โดย ศอ.ปส.จ.รบ.	เพื่ออุดหนุนงบประมาณตามโครงการขอรับเงินอุดหนุนเพื่อเพิ่มศักยภาพในการป้องกันและแก้ไขปัญหายาเสพติดของที่ทำการปกครองจังหวัดราชบุรี โดย ศอ.ปส.จ.รบ. ให้เป็นไปตามนโยบายและเป้าหมายของรัฐบาล	อุดหนุนงบประมาณให้แก่ที่ทำการปกครองจังหวัดราชบุรี โดย ศอ.ปส.จ.รบ.ตามโครงการขอรับเงินอุดหนุนเพื่อเพิ่มศักยภาพในการป้องกันและแก้ไขปัญหายาเสพติดของที่ทำการปกครองจังหวัดราชบุรี โดย ศอ.ปส.จ.รบ.	5,000	5,000	5,000	5,000	5,000	การดำเนินโครงการขอรับเงินอุดหนุนเพื่อเพิ่มศักยภาพในการป้องกันและแก้ไขปัญหายาเสพติดของที่ทำการปกครองจังหวัดราชบุรี โดย ศอ.ปส.จ.รบ. เป็นไปด้วยความเรียบร้อยและบรรลุตามวัตถุประสงค์	สำนักปลัด
รวม	**55 โครงการ**			**6,430,000**	**6,430,000**	**6,430,000**	**6,430,000**	**6,430,000**		

ประเด็นการพัฒนาที่ 4
การอนุรักษ์ทรัพยากรธรรมชาติและสิ่งแวดล้อม

(แบบ ผ.02)

บัญชีรายละเอียดโครงการพัฒนาท้องถิ่น
แผนพัฒนาท้องถิ่น (พ.ศ. 2571 - 2575)
องค์การบริหารส่วนตำบลหนองโพ อำเภอโพธาราม จังหวัดราชบุรี

4. ประเด็นการพัฒนาที่ 4 การอนุรักษ์ทรัพยากรธรรมชาติและสิ่งแวดล้อม

ที่	โครงการ	วัตถุประสงค์	เป้าหมาย (ผลผลิตของโครงการ)	งบประมาณ					ผลที่คาดว่าจะได้รับ	หน่วยงานรับผิดชอบ
				2571 (บาท)	2572 (บาท)	2573 (บาท)	2574 (บาท)	2575 (บาท)		
แนวทางการพัฒนาท้องถิ่นที่ 4.1 มุ่งเน้นการคัดแยกขยะตั้งแต่ต้นทาง (ครัวเรือน) การกำจัดที่ถูกสุขลักษณะ และการนำขยะกลับมาใช้ประโยชน์ใหม่ (3Rs)										
1	โครงการหนองโพร่วมใจคัดแยกขยะตั้งแต่ต้นทาง	• เพื่อสร้างความรู้ ความเข้าใจ และจิตสำนึกให้แก่ประชาชนในการคัดแยกขยะมูลฝอยแต่ละประเภทอย่างถูกต้องตามหลัก 3Rs (Reduce, Reuse, Recycle) • เพื่อลดปริมาณขยะมูลฝอยและขยะอันตรายจากครัวเรือน • เพื่อส่งเสริมกระบวนการมีส่วนร่วมของชุมชน ในการบริหารจัดการขยะด้วยตนเอง	• จัดอบรมให้ความรู้ด้านสิ่งแวดล้อมและการคัดแยกขยะตั้งแต่ต้นทางให้ประชาชนในพื้นที่ อย่างน้อยปีละ 1 ครั้ง • ผลิตสื่อประชาสัมพันธ์ สร้างความรู้ความเข้าใจในการคัดแยกขยะมูลฝอยแต่ละประเภทอย่างถูกต้อง	20,000	20,000	20,000	20,000	20,000	• ประชาชนในพื้นที่มีจิตสำนึก ตระหนักถึงปัญหาสิ่งแวดล้อม และแยกขยะตั้งแต่ต้นทางอย่างถูกวิธี • ปริมาณขยะรวมของท้องถิ่นลดลง ช่วยประหยัดงบประมาณในการจัดเก็บและขนย้ายขยะ • ชุมชนสะอาด น่าอยู่ ลดกลิ่นเหม็น ลดแหล่งเพาะพันธุ์เชื้อโรค และลดการปนเปื้อนของขยะอันตรายในสิ่งแวดล้อม	สำนักปลัด
2	โครงการลดขยะได้ด้วยมือเรา	• เพื่อให้ประชาชนและเยาวชนตระหนักถึงปัญหาขยะมูลฝอย • เพื่อรณรงค์ให้เกิดการคัดแยกขยะตั้งแต่ต้นทางในครัวเรือน • เพื่อลดภาระและค่าใช้จ่ายในการจัดเก็บและทำลายขยะของท้องถิ่น • เพื่อให้ชุมชนมีความรู้เรื่องการนำขยะกลับมาใช้ประโยชน์ใหม่ (3Rs)	• จัดอบรมให้ความรู้เกี่ยวกับการคัดแยกขยะตามประเภท และหลักการ 3Rs • ส่งเสริมการจัดทำ “ถังขยะเปียกลดโลกร้อน” หรือการทำปุ๋ยหมักจากเศษอาหารในระดับครัวเรือนและสถานศึกษา • ส่งเสริมกิจกรรมธนาคารขยะของ อบต. หนองโพ • ผลิตสื่อประชาสัมพันธ์ สร้างความรู้ความเข้าใจเกี่ยวกับการจัดการขยะ	20,000	20,000	20,000	20,000	20,000	• ปริมาณขยะในชุมชนลดลงอย่างเห็นได้ชัด • ประชาชนเกิดการปรับเปลี่ยนพฤติกรรม มีพฤติกรรมการบริโภคที่เป็นมิตรต่อสิ่งแวดล้อม • ชุมชนมีความสะอาดและเป็นระเบียบเรียบร้อย ลดแหล่งเพาะพันธุ์พาหะนำโรค • ชุมชนสามารถพึ่งพาตนเองในการจัดการสิ่งแวดล้อม และอาจเกิดรายได้หมุนเวียนจากการบริหารจัดการขยะ	สำนักปลัด
3	โครงการรณรงค์ ลด ละ เลิก การใช้ถุงพลาสติกและโฟม	• เพื่อสร้างความรู้ ความเข้าใจ และความตระหนักให้แก่ประชาชนในพื้นที่เกี่ยวกับผลกระทบสิ่งแวดล้อมที่เกิดจากขยะพลาสติกและโฟม • เพื่อส่งเสริมและกระตุ้นให้ประชาชนปรับเปลี่ยนพฤติกรรมมาใช้บรรจุภัณฑ์ที่เป็นมิตรต่อสิ่งแวดล้อมแทน • เพื่อลดปริมาณขยะพลาสติกและโฟมจากต้นทาง ซึ่งช่วยลดงบประมาณและภาระในการจัดเก็บและทำลายขยะ	• จัดอบรมให้ความรู้เรื่องผลกระทบสิ่งแวดล้อมที่เกิดจากขยะพลาสติกและโฟมให้แก่ประชาชนในเขตพื้นที่และเจ้าหน้าที่ที่เกี่ยวข้อง อย่างน้อยปีละ 1 ครั้ง • ผลิตสื่อประชาสัมพันธ์ ความรู้ความเข้าใจ สร้างความตระหนักให้แก่ประชาชนเกี่ยวกับผลกระทบสิ่งแวดล้อมที่เกิดจากขยะพลาสติกและโฟม	10,000	10,000	10,000	10,000	10,000	• ปริมาณขยะประเภทพลาสติกและโฟมในพื้นที่ลดลงอย่างเห็นได้ชัด ทำให้การบริหารจัดการขยะมีประสิทธิภาพมากขึ้น • สามารถลดค่าใช้จ่ายในการจัดเก็บขนย้าย และกำจัดขยะลงได้ • สภาพแวดล้อมในชุมชนสะอาด เป็นระเบียบเรียบร้อย ลดปัญหาลดมลพิษ • ประชาชนมีความปลอดภัยจากสารปนเปื้อนในกล่องโฟมบรรจุอาหาร	สำนักปลัด

(แบบ ผ.02)

บัญชีรายละเอียดโครงการพัฒนาท้องถิ่น
แผนพัฒนาท้องถิ่น (พ.ศ. 2571 - 2575)
องค์การบริหารส่วนตำบลหนองโพ อำเภอโพธาราม จังหวัดราชบุรี

4. ประเด็นการพัฒนาที่ 4 การอนุรักษ์ทรัพยากรธรรมชาติและสิ่งแวดล้อม (ต่อ)

ที่	โครงการ	วัตถุประสงค์	เป้าหมาย (ผลผลิตของโครงการ)	งบประมาณ					ผลที่คาดว่าจะได้รับ	หน่วยงานรับผิดชอบ
				2571 (บาท)	2572 (บาท)	2573 (บาท)	2574 (บาท)	2575 (บาท)		
4	โครงการถังขยะเปียก ลดโลกร้อนขององค์การบริหารส่วนตำบลหนองโพ	• เพื่อขับเคลื่อนการลดปริมาณและคัดแยกขยะเปียกในครัวเรือน • เพื่อให้ความรู้ประชาชนในการคัดแยกขยะเปียกในครัวเรือน และวิธีการจัดทำถังขยะเปียก • เพื่อเตรียมความพร้อมในการรับการทวนสอบตามโครงการถังขยะเปียก ลดโลกร้อน เป็นไปด้วยความเรียบร้อย และผ่านเกณฑ์การประเมินตามที่กระทรวงมหาดไทยกำหนด	• จัดอบรมให้ความรู้เรื่องการคัดแยกขยะเปียกในครัวเรือนและการจัดทำถังขยะเปียก ลดโลกร้อนให้แก่ประชาชนในเขตพื้นที่และเจ้าหน้าที่ที่เกี่ยวข้อง อย่างน้อยปีละ 1 ครั้ง • ผลิตสื่อประชาสัมพันธ์ สร้างความรู้เรื่องการคัดแยกขยะเปียกในครัวเรือนและการจัดทำถังขยะเปียก ลดโลกร้อน	20,000	20,000	20,000	20,000	20,000	• ปริมาณขยะเปียกในครัวเรือนในพื้นที่มีจำนวนลดลง • ประชาชนมีความรู้ในการคัดแยกขยะเปียกในครัวเรือนและวิธีการจัดทำถังขยะเปียก • ผ่านเกณฑ์การประเมินการทวนสอบโครงการถังขยะเปียก ลดโลกร้อน ตามที่กระทรวง มหาดไทยกำหนด	สำนักปลัด
5	โครงการส่งเสริมการใช้สินค้าและบริการที่เป็นมิตรกับสิ่งแวดล้อม	• เพื่อสร้างความตระหนักรู้และปรับเปลี่ยนพฤติกรรมของประชาชน ชุมชน และเจ้าหน้าที่ในหน่วยงาน ให้มีวิถีชีวิตและการบริโภคที่เป็นมิตรต่อสิ่งแวดล้อม • เพื่อส่งเสริมการจัดซื้อจัดจ้างสีเขียว (Green Procurement) • เพื่อลดปริมาณขยะและมลพิษตั้งแต่ต้นทาง • เพื่อกระตุ้นและสนับสนุนผู้ประกอบการในพื้นที่ให้ปรับปรุงกระบวนการผลิตและการบริการให้เป็นมิตรกับสิ่งแวดล้อมมากขึ้น	• จัดอบรมให้ความรู้เรื่องการใช้สินค้าและบริการที่เป็นมิตรกับสิ่งแวดล้อมให้แก่ประชาชนในเขตพื้นที่และเจ้าหน้าที่ที่เกี่ยวข้อง อย่างน้อยปีละ 1 ครั้ง •ปรับปรุงแนวทางจัดซื้อจัดจ้างและแนวทางปฏิบัติงานให้เป็น “สำนักงานสีเขียว” (Green Office) • ผลิตสื่อประชาสัมพันธ์ สร้างความตระหนักรู้และปรับเปลี่ยนพฤติกรรมของประชาชน ชุมชน และเจ้าหน้าที่ในหน่วยงาน ให้มีวิถีชีวิตและการบริโภคที่เป็นมิตรต่อสิ่งแวดล้อม	10,000	10,000	10,000	10,000	10,000	• ทรัพยากรธรรมชาติในท้องถิ่นได้รับการปกป้องและฟื้นฟู • ประชาชนในท้องถิ่นมีสุขภาวะและคุณภาพชีวิตที่ดีขึ้น • เกิดเศรษฐกิจสีเขียว (Green Economy) ในระดับฐานราก • อบต.หนองโพ เป็นต้นแบบในการบริหารจัดการภาครัฐที่ทันสมัย มีสมรรถนะสูง และตอบสนองต่อเป้าหมายความยั่งยืนในระดับประเทศ	สำนักปลัด
6	โครงการใส่ผ้าไทย ใช้ถุงผ้า หิ้วตะกร้า ถือปิ่นโต	• เพื่อสร้างความตระหนักรู้ และสร้างจิตสำนึกในการลดใช้ถุงพลาสติกและโฟมโดยเปลี่ยนมาเป็นถุงผ้า • เพื่อส่งเสริมความเป็นอัตลักษณ์ท้องถิ่นด้วยการส่งเสริมให้บุคลากรในสังกัดแต่งกายด้วยผ้าไทย หรือผ้าพื้นเมืองประจำท้องถิ่น อย่างน้อยสัปดาห์ละ 1 วัน • เพื่อสร้างความสัมพันธ์ระหว่างบุคลากรในองค์กร โดยนำอาหารใส่ปิ่นโตมารับประทานร่วมกัน	• ให้บุคลากรในสังกัดทุกคนแต่งกายด้วยผ้าไทย หรือผ้าพื้นเมืองประจำท้องถิ่น อย่างน้อย สัปดาห์ละ 1 วัน • ให้บุคลากรในสังกัดทุกคนใช้ถุงผ้าในการใส่ของหรือสัมภาระมาปฏิบัติงาน • ให้บุคลากรในสังกัดทุกคนนำอาหารใส่ปิ่นโตมารับประทาน ร่วมกัน อย่างน้อยสัปดาห์ละ 1 วัน	2,000	2,000	2,000	2,000	2,000	• บุคลากรในสังกัดตระหนักถึงความสำคัญของการลดใช้ถุงพลาสติกและโฟม และร่วมเป็นส่วนหนึ่งในการลดปริมาณขยะชุมชน • บุคลากรในสังกัดได้เป็นส่วนหนึ่งของการเสริมสร้างและ สืบสานอัตลักษณ์ของท้องถิ่นและประเทศไทย • บุคลากรในสังกัดมีปฏิสัมพันธ์ระหว่างบุคคลภายในองค์กรมากขึ้น	สำนักปลัด

(แบบ ผ.02)

บัญชีรายละเอียดโครงการพัฒนาท้องถิ่น
แผนพัฒนาท้องถิ่น (พ.ศ. 2571 - 2575)
องค์การบริหารส่วนตำบลหนองโพ อำเภอโพธาราม จังหวัดราชบุรี

4. ประเด็นการพัฒนาที่ 4 การอนุรักษ์ทรัพยากรธรรมชาติและสิ่งแวดล้อม (ต่อ)

ที่	โครงการ	วัตถุประสงค์	เป้าหมาย (ผลผลิตของโครงการ)	งบประมาณ					ผลที่คาดว่าจะได้รับ	หน่วยงานรับผิดชอบ
				2571 (บาท)	2572 (บาท)	2573 (บาท)	2574 (บาท)	2575 (บาท)		
7	โครงการคัดแยกขยะในองค์การบริหารส่วนตำบลหนองโพ	• เพื่อเสริมการมีส่วนร่วมและสร้างจิตสำนึกให้แก่บุคลากรในสังกัด เกี่ยวกับการคัดแยกและจัดการขยะมูลฝอย • เพื่อลดปริมาณขยะมูลฝอยก่อนนำไปกำจัด/ทำลาย • เพื่อให้สำนักงานองค์การบริหารส่วนตำบลหนองโพสะอาดและเป็นระเบียบเรียบร้อย	จัดกิจกรรมเสริมการมีส่วนร่วมและสร้างจิตสำนึกในการคัดแยกและจัดการขยะมูลฝอย ให้แก่พนักงานส่วนตำบล พนักงานจ้าง และคนงานทั่วไป สังกัดองค์การบริหารส่วนตำบลหนองโพ	10,000	10,000	10,000	10,000	10,000	• บุคลากรมีความรู้ความเข้าใจ และตระหนักถึงความสำคัญของการคัดแยกขยะมูลฝอยอย่างถูกวิธี • ปริมาณขยะมูลฝอยลดลงอย่างเป็นรูปธรรม ก่อนถูกนำไปกำจัดหรือทำลาย • งบประมาณในการขนส่งและกำจัดขยะมูลฝอยลดลง • สำนักงานองค์การบริหารส่วนตำบลหนองโพมีความสะอาด สวยงาม และเป็นระเบียบเรียบร้อย	สำนักปลัด
8	โครงการอบรมและศึกษาดูงานด้านการบริหารจัดการขยะมูลฝอยและสิ่งแวดล้อม	• เพื่อสร้างความรู้ความเข้าใจด้านการบริหารจัดการขยะมูลฝอยอย่างถูกวิธีตามหลัก 3Rs • เพื่อส่งเสริมการมีส่วนร่วมของประชาชนในการคัดแยกขยะตั้งแต่ต้นทาง • เพื่อศึกษาต้นแบบและนวัตกรรมการจัดการสิ่งแวดล้อมที่ดี • เพื่อนำมาปรับใช้ในชุมชนเพื่อลดปริมาณขยะมูลฝอยและงบประมาณในการจัดเก็บและขนย้ายของท้องถิ่น	• จัดอบรมให้ความรู้เกี่ยวกับการบริหารจัดการขยะมูลฝอยและสิ่งแวดล้อม • ศึกษาดูงาน ณ ชุมชนหรือองค์กรปกครองส่วนท้องถิ่นต้นแบบที่มีการจัดการขยะดีเด่น • จัดกิจกรรมสรุปถอดบทเรียนเพื่อวางแผนต่อยอดในพื้นที่ตนเอง	300,000	300,000	300,000	300,000	300,000	• ผู้เข้าร่วมโครงการมีความรู้ ความเข้าใจและตระหนักถึงความสำคัญของการจัดการขยะและสิ่งแวดล้อม • ปริมาณขยะมูลฝอยในเขตพื้นที่ลดลงอย่างเป็นรูปธรรม • เกิดต้นแบบหรือเครือข่ายชุมชนปลอดขยะ (Zero Waste ชุมชน) ในพื้นที่ • อบต.หนองโพ สามารถประหยัดงบประมาณในการบริหารจัดการขยะ	สำนักปลัด
แนวทางการพัฒนาท้องถิ่นที่ 4.2 การส่งเสริมการติดตั้งระบบดักไขมันในครัวเรือน เพื่อควบคุมการปล่อยน้ำเสียจากครัวเรือนและสถานประกอบการ										
9	โครงการอบรมการบำบัดน้ำเสียในครัวเรือนและอนุรักษ์สิ่งแวดล้อม	• เพื่อสร้างความรู้ความเข้าใจให้ประชาชนตระหนักถึงผลกระทบของน้ำเสียต่อสิ่งแวดล้อม • เพื่อส่งเสริมการลดการปล่อยน้ำเสียและการคัดแยกขยะตั้งแต่ต้นทางในครัวเรือน • เพื่อให้ประชาชนสามารถทำถังดักไขมันหรือใช้น้ำหมักชีวภาพบำบัดน้ำเสียเองได้	• จัดอบรมให้ความรู้แก่ผู้นำชุมชน อาสาสมัครสาธารณสุข (อสม.) และประชาชนในพื้นที่ จำนวน 40 คน • สาธิตและฝึกปฏิบัติการทำถังดักไขมันอย่างง่ายและการผลิตน้ำหมักชีวภาพ (EM) • จัดทำและแจกคู่มือการจัดการน้ำเสียในครัวเรือนให้แก่ผู้เข้าร่วมอบรมทุกคน	20,000	20,000	20,000	20,000	20,000	• ประชาชนที่เข้าร่วมอบรมมีความรู้และตระหนักในการอนุรักษ์สิ่งแวดล้อมมากขึ้น • เกิดการติดตั้งถังดักไขมันและการบำบัดน้ำเสียในครัวเรือนอย่างเป็นรูปธรรม • ปริมาณไขมันและสิ่งสกปรกที่ไหลลงสู่แหล่งน้ำสาธารณะในชุมชนลดลง	สำนักปลัด

(แบบ ผ.02)

บัญชีรายละเอียดโครงการพัฒนาท้องถิ่น
แผนพัฒนาท้องถิ่น (พ.ศ. 2571 - 2575)
องค์การบริหารส่วนตำบลหนองโพ อำเภอโพธาราม จังหวัดราชบุรี

4. ประเด็นการพัฒนาที่ 4 การอนุรักษ์ทรัพยากรธรรมชาติและสิ่งแวดล้อม (ต่อ)

ที่	โครงการ	วัตถุประสงค์	เป้าหมาย (ผลผลิตของโครงการ)	งบประมาณ					ผลที่คาดว่าจะได้รับ	หน่วยงานรับผิดชอบ
				2571 (บาท)	2572 (บาท)	2573 (บาท)	2574 (บาท)	2575 (บาท)		
แนวทางการพัฒนาท้องถิ่นที่ 4.3 ควบคุมและเฝ้าระวังปัญหามลพิษทางอากาศ ลดการเผาในที่โล่งเพื่อป้องกันปัญหาฝุ่นละออง ($PM_{2.5}$)										
10	โครงการชุมชนสีเขียว ร่วมใจลดการเผาขยะ พัฒนาสิ่งแวดล้อมยั่งยืน	• เพื่อลดปริมาณการเผาขยะและเศษวัสดุเหลือใช้ในพื้นที่ชุมชน • เพื่อสร้างความตระหนักรู้และปรับเปลี่ยนพฤติกรรมการจัดการขยะที่ถูกต้องของประชาชน • เพื่อลดมลพิษทางอากาศ และฝุ่นละอองขนาดเล็ก ($PM_{2.5}$) ในท้องถิ่น • เพื่อส่งเสริมการมีส่วนร่วมของชุมชนในการดูแลรักษาสิ่งแวดล้อมอย่างยั่งยืน	• จัดอบรมเชิงปฏิบัติการเรื่องผลกระทบจากการเผาขยะ และวิธีแยกขยะที่ถูกต้อง • กิจกรรมสาธิตและส่งเสริมการทำปุ๋ยหมักจากเศษอาหาร และการทำปุ๋ยหมักแบบไม่พลิกกลับกองจากเศษใบไม้ • กิจกรรมชวนช่วยกันคัดแยก จัดตั้งธนาคารขยะรีไซเคิล หรือตลาดนัดขยะแลกสิ่งของในชุมชน • คัดเลือกและเชิดชูเกียรติ “ครัวเรือน/หมู่บ้านปลอดการเผา” เพื่อเป็นแหล่งเรียนรู้	20,000	20,000	20,000	20,000	20,000	• ปริมาณขยะและการเผาขยะในพื้นที่ลดลงอย่างเป็นรูปธรรม • คุณภาพอากาศและสิ่งแวดล้อมในชุมชนดีขึ้น • ชุมชนมีรายได้เสริม และลดรายจ่ายจากการนำขยะกลับมาใช้ประโยชน์ • เกิดกลไกความร่วมมือ ที่เข้มแข็งระหว่างภาครัฐและภาคประชาชนในการดูแลสิ่งแวดล้อมอย่างยั่งยืน	สำนักปลัด
แนวทางการพัฒนาท้องถิ่นที่ 4.4 ส่งเสริมการลดใช้พลังงาน การปลูกต้นไม้ เพิ่มพื้นที่สีเขียว อนุรักษ์และฟื้นฟูทรัพยากรธรรมชาติในท้องถิ่น										
11	โครงการอนุรักษ์พันธุกรรมพืชอันเนื่องมาจากพระราชดำริฯ (อพ.สธ.)	• เพื่อสร้างจิตสำนึกและความเข้าใจให้ประชาชน เยาวชน และหน่วยงานทุกภาคส่วน ตระหนักถึงความสำคัญของพันธุกรรมพืชและทรัพยากรท้องถิ่น • เพื่อสำรวจ จัดเก็บรวบรวม และบันทึกข้อมูลพันธุกรรมพืช พรรณไม้ สัตว์ และทรัพยากรกายภาพ/ชีวภาพในท้องถิ่น • เพื่อปลูกรักษา อนุรักษ์ และนำพันธุกรรมพืชท้องถิ่นไปใช้ประโยชน์อย่างยั่งยืน	• จัดอบรมสร้างจิตสำนึกและความเข้าใจการอนุรักษ์พันธุกรรมพืชและทรัพยากรท้องถิ่นให้กับประชาชน เยาวชน และหน่วยงาน ทุกภาคส่วนในพื้นที่ อย่างน้อยปีละ 1 ครั้ง • ผลิตสื่อประชาสัมพันธ์ รณรงค์ให้ตระหนักถึงความสำคัญของพันธุกรรมพืชและทรัพยากรท้องถิ่น	50,000	50,000	50,000	50,000	50,000	• ทรัพยากรพันธุกรรมพืช พืชพรรณ สัตว์ และภูมิปัญญาท้องถิ่นได้รับการปกป้องคุ้มครอง ไม่ให้สูญหายไปจากพื้นที่ • ชุมชนพึ่งพาตนเองได้ รู้จักนำทรัพยากรมาใช้ประโยชน์อย่างคุ้มค่าและถูกวิธี ก่อให้เกิดการพัฒนาอาชีพและรายได้จากฐานชีวภาพท้องถิ่น • เยาวชนและคนในท้องถิ่นเกิดความรักหวงแหน และภาคภูมิใจในทรัพยากรธรรมชาติของตนเอง	สำนักปลัด

(แบบ ผ.02)

บัญชีรายละเอียดโครงการพัฒนาท้องถิ่น
แผนพัฒนาท้องถิ่น (พ.ศ. 2571 - 2575)
องค์การบริหารส่วนตำบลหนองโพ อำเภอโพธาราม จังหวัดราชบุรี

4. ประเด็นการพัฒนาที่ 4 การอนุรักษ์ทรัพยากรธรรมชาติและสิ่งแวดล้อม (ต่อ)

ที่	โครงการ	วัตถุประสงค์	เป้าหมาย (ผลผลิตของโครงการ)	งบประมาณ					ผลที่คาดว่าจะได้รับ	หน่วยงานรับผิดชอบ
				2571 (บาท)	2572 (บาท)	2573 (บาท)	2574 (บาท)	2575 (บาท)		
12	โครงการปลูกต้นไม้เฉลิมพระเกียรติ	• เพื่อฟื้นฟูทรัพยากรป่าไม้และเพิ่มพื้นที่สีเขียวในเขตพื้นที่รับผิดชอบของอบต.หนองโพ • เพื่อส่งเสริมให้คณะผู้บริหาร สมาชิกสภา พนักงานส่วนท้องถิ่น และประชาชนในพื้นที่ได้มีส่วนร่วมในการทำกิจกรรมสาธารณประโยชน์ • เพื่อช่วยป้องกันและลดผลกระทบจากการเปลี่ยนแปลงสภาพภูมิอากาศ ลดมลพิษทางอากาศ และสร้างความสมดุลให้แก่ระบบนิเวศในท้องถิ่น	• ประสานงานจัดหาการสนับสนุนกล้าไม้ (เช่น ขอรับการสนับสนุนจากศูนย์เพาะชำกล้าไม้ในพื้นที่) และประชาสัมพันธ์เชิญชวนประชาชนกิจกรรมปลูกต้นไม้ • จัดพิธีเปิดโครงการเฉลิมพระเกียรติและร่วมกันปลูกพันธุ์ไม้ (เช่น ไม้เศรษฐกิจ ไม้ยืนต้น หรือไม้ดอกสีประจำพระองค์) ณ พื้นที่สาธารณะ ป่าชุมชน หรือริมทางสาธารณะ • จัดกิจกรรมแจกกล้าไม้ จัดหาและแจกจ่ายกล้าไม้ให้แก่ประชาชน นำไปปลูกในบริเวณที่อยู่อาศัยหรือพื้นที่ทำกิน	10,000	10,000	10,000	10,000	10,000	• บุคลากรของท้องถิ่นและประชาชนได้ร่วมกันแสดงออกถึงความจงรักภักดีและบำเพ็ญประโยชน์เพื่อถวายเป็นพระราชกุศล • พื้นที่สาธารณะในท้องถิ่นมีความร่มรื่นสวยงาม มีพื้นที่สีเขียวเพิ่มขึ้น • ประชาชนเกิดความรัก ความสามัคคี และมีจิตสำนึกที่ดีในการร่วมกันอนุรักษ์หวงแหนทรัพยากรธรรมชาติ	สำนักปลัด
13	โครงการเพิ่มพื้นที่สีเขียวลดภาวะโลกร้อน	• ลดก๊าซเรือนกระจก และบรรเทาผลกระทบจากปัญหาภาวะโลกร้อนในชุมชน • เพิ่มพื้นที่สีเขียว และพัฒนาให้เป็นแหล่งดูดซับก๊าซคาร์บอนไดออกไซด์ • สร้างความตระหนักรู้ ให้ประชาชนเห็นคุณค่าของการอนุรักษ์สิ่งแวดล้อม • ปรับปรุงทัศนียภาพ ในเขตพื้นที่รับผิดชอบให้ร่มรื่นและน่าอยู่อาศัย	• จัดกิจกรรมปลูกต้นไม้ ดำเนินการปลูกต้นไม้ยืนต้น ต้นไม้ให้ร่มเงา หรือไม้ดอกไม้ประดับ บริเวณที่สาธารณะ สวนสาธารณะ ริมทางหลวง หรือพื้นที่ว่างเปล่าของชุมชน • จัดกิจกรรมปรับปรุงภูมิทัศน์ พัฒนาพื้นที่รกร้างให้เป็นสวนหย่อมหรือปอดชุมชน • จัดกิจกรรมแจกกล้าไม้ จัดหาและแจกจ่ายกล้าไม้ให้แก่ประชาชน นำไปปลูกในบริเวณที่อยู่อาศัยหรือพื้นที่ทำกิน • กิจกรรมอบรมให้ความรู้ จัดการอบรมเกี่ยวกับการคัดแยกขยะ การลดการปล่อยก๊าซเรือนกระจก และการดูแลรักษาต้นไม้ ให้แก่ประชาชนในพื้นที่ อย่างน้อยปีละ 1 ครั้ง	10,000	10,000	10,000	10,000	10,000	• พื้นที่สีเขียวเพิ่มขึ้น ในเขตพื้นที่รับผิดชอบของอบต.หนองโพ อย่างเป็นรูปธรรม • สภาพแวดล้อมและสภาพภูมิอากาศในชุมชนมีความสมดุลและร่มรื่นขึ้น • ประชาชนและหน่วยงานในท้องถิ่นมีส่วนร่วมในการดูแลรักษาทรัพยากรธรรมชาติ • ประชาชนมีสถานที่พักผ่อนหย่อนใจและมีสิ่งแวดล้อมที่ดีต่อสุขภาพ	สำนักปลัด

(แบบ ผ.02)

บัญชีรายละเอียดโครงการพัฒนาท้องถิ่น
แผนพัฒนาท้องถิ่น (พ.ศ. 2571 - 2575)
องค์การบริหารส่วนตำบลหนองโพ อำเภอโพธาราม จังหวัดราชบุรี

4. ประเด็นการพัฒนาที่ 4 การอนุรักษ์ทรัพยากรธรรมชาติและสิ่งแวดล้อม (ต่อ)

ที่	โครงการ	วัตถุประสงค์	เป้าหมาย (ผลผลิตของโครงการ)	งบประมาณ					ผลที่คาดว่าจะได้รับ	หน่วยงานรับผิดชอบ
				2571 (บาท)	2572 (บาท)	2573 (บาท)	2574 (บาท)	2575 (บาท)		
14	โครงการเริ่มที่โรงเรียน โตที่บ้าน	• เพื่อสร้างจิตสำนึก จิตอาสาด้านการอนุรักษ์ทรัพยากรธรรมชาติและสิ่งแวดล้อมให้กับเด็กนักเรียน ศพด.อบต.หนองโพ และเด็กนักเรียนโรงเรียนบ้านหนองกระทุ่ม • เพื่อสร้างองค์ความรู้และช่วยแก้ไขปัญหาสภาวะโลกร้อน	• จัดอบรมเพื่อสร้างจิตสำนึกด้านการอนุรักษ์ทรัพยากรธรรมชาติและสิ่งแวดล้อม • จัดกิจกรรมปรับปรุงภูมิทัศน์ พัฒนาพื้นที่รกร้างให้เป็นสวนหย่อมหรือปอดชุมชน • จัดกิจกรรมลูกต้นไม้ อย่างน้อยปีละ 1 ครั้ง	10,000	10,000	10,000	10,000	10,000	• เด็กนักเรียน ศพด.อบต.หนองโพ และโรงเรียนบ้านหนองกระทุ่ม มีความตระหนักรู้จักการอนุรักษ์ทรัพยากรธรรมชาติ และมีจิตอาสาในการดูแลสิ่งแวดล้อม • ผู้เข้าร่วมโครงการได้รับองค์ความรู้เกี่ยวกับสาเหตุและแนวทางแก้ไขปัญหาสภาวะโลกร้อน • ช่วยเพิ่มจำนวนต้นไม้ในชุมชน	สำนักปลัด
15	โครงการสำนักงานสีเขียว	• เพื่อลดปัญหาสิ่งแวดล้อมเป็นพิษ ลดปัญหาภาวะโลกร้อน ในสำนักงานองค์การบริหารส่วนตำบลหนองโพ • เพื่อปรับเปลี่ยนพฤติกรรมและการมีส่วนร่วมของบุคลากรในสำนักงานให้ตระหนักถึงกิจกรรมที่เป็นมิตรกับสิ่งแวดล้อม • เพื่อสร้างความรู้ความเข้าใจให้กับบุคลากร เกี่ยวกับการจัดการทรัพยากรพลังงานและสิ่งแวดล้อมในสำนักงานอย่างคุ้มค่าและมีประสิทธิภาพ • ส่งเสริม/สนับสนุนการ ดำเนินงานสำนักงานสีเขียวการรักษาความสะอาดตามหลัก 5 ส การเพิ่มพื้นที่สีเขียวให้สำนักงานองค์การบริหารส่วนตำบลหนองโพ	จัดกิจกรรมส่งเสริมสร้างความตระหนักด้านการอนุรักษ์ทรัพยากรพลังงานและสิ่งแวดล้อมในสำนักงานให้บุคลากรในองค์การบริหารส่วนตำบลหนองโพทุกคน	5,000	5,000	5,000	5,000	5,000	• สำนักงานองค์การบริหารส่วนตำบลหนองโพ สะอาด เป็นระเบียบเรียบร้อย ตามหลัก 5 ส • สำนักงานองค์การบริหารส่วนตำบลหนองโพมีพื้นที่สีเขียวเพิ่มขึ้น • บุคลากรขององค์การบริหารส่วนตำบลหนองโพทุกคนตระหนักถึงกิจกรรมที่เป็นมิตรกับสิ่งแวดล้อมและใช้ทรัพยากรอย่างคุ้มค่าและมีประสิทธิภาพ	สำนักปลัด

(แบบ ผ.02)

บัญชีรายละเอียดโครงการพัฒนาท้องถิ่น
แผนพัฒนาท้องถิ่น (พ.ศ. 2571 - 2575)
องค์การบริหารส่วนตำบลหนองโพ อำเภอโพธาราม จังหวัดราชบุรี

4. ประเด็นการพัฒนาที่ 4 การอนุรักษ์ทรัพยากรธรรมชาติและสิ่งแวดล้อม (ต่อ)

ที่	โครงการ	วัตถุประสงค์	เป้าหมาย (ผลผลิตของโครงการ)	งบประมาณ					ผลที่คาดว่าจะได้รับ	หน่วยงานรับผิดชอบ
				2571 (บาท)	2572 (บาท)	2573 (บาท)	2574 (บาท)	2575 (บาท)		
16	โครงการรักษ์น้ำ รักสิ่งแวดล้อม	• เพื่อสร้างจิตสำนึกและความตระหนักให้แก่ประชาชน เยาวชน และชุมชนในการอนุรักษ์ทรัพยากรน้ำและสิ่งแวดล้อม • เพื่อฟื้นฟูและปรับปรุงแหล่งน้ำธรรมชาติ คูคลอง และสภาพแวดล้อมในท้องถิ่นให้มีความสะอาด สวยงาม และสมบูรณ์ • เพื่อส่งเสริมการมีส่วนร่วมของคนในชุมชนในการดูแลรักษาประโยชน์สาธารณะและทรัพยากรธรรมชาติร่วมกันอย่างยั่งยืน • เพื่อบรรเทาปัญหาภัยแล้ง อุทกภัย หรือมลพิษทางน้ำในระยะยาวภายในเขตพื้นที่	• จัดฝึกอบรม สัมมนา หรือนิทรรศการให้ความรู้เรื่องการบริหารจัดการน้ำ การคัดแยกขยะ และการรักษาสิ่งแวดล้อมในครัวเรือน • ดำเนินการขุดลอกคูคลอง กำจัดวัชพืช สิ่งกีดขวางทางน้ำ และขยะในบริเวณแหล่งน้ำสาธารณะ • ร่วมกันปลูกต้นไม้ ปลูกป่าชุมชน หรือปลูกหญ้าแฝกบริเวณริมตลิ่ง เพื่อป้องกันการพังทลายของดิน • ปล่อยพันธุ์สัตว์น้ำที่เหมาะสมเพื่อความหลากหลายทางชีวภาพและระบบนิเวศที่ดี	10,000	10,000	10,000	10,000	10,000	• ประชาชนมีความรู้ความเข้าใจ มีจิตสำนึกที่ดี และปรับเปลี่ยนพฤติกรรมมาร่วมกันรักษ์น้ำและสิ่งแวดล้อมมากขึ้น • แหล่งน้ำสาธารณะ คูคลอง ในพื้นที่ได้รับการฟื้นฟู สะอาด ปราศจากขยะ สิ่งแวดล้อมและภูมิทัศน์ในชุมชนมีความร่มรื่นน่าอยู่ • ชุมชนมีปริมาณน้ำ สำรองเพื่อการอุปโภคบริโภค หรือการเกษตรอย่างเพียงพอ • ระบบนิเวศในพื้นที่ ได้รับการฟื้นฟูมีความอุดมสมบูรณ์	สำนักปลัด
17	โครงการทูตน้อยรักษ์น้ำ	• สร้างความตระหนักรู้ ให้เด็กและเยาวชนเข้าใจถึงคุณค่าและความสำคัญของทรัพยากรน้ำ • ปลูกฝังจิตสำนึก และพฤติกรรมการใช้น้ำอย่างประหยัดและรู้คุณค่าในชีวิตประจำวัน	จัดอบรมเสริมสร้างความรู้ และสร้างความตระหนักรู้และเข้าใจถึงคุณค่าและความสำคัญของทรัพยากรน้ำให้กับเยาวชนในพื้นที่ อย่างน้อยปีละ 1 ครั้ง	10,000	10,000	10,000	10,000	10,000	• เยาวชนมีความรู้ และความเข้าใจที่ถูกต้องเกี่ยวกับระบบนิเวศทางน้ำและการอนุรักษ์สิ่งแวดล้อมเกิดพฤติกรรมเชิงบวกในการใช้น้ำอย่างคุ้มค่า และลดการปล่อยน้ำเสียหรือขยะลงสู่แหล่งน้ำในชุมชนชุมชน • แหล่งน้ำในท้องถิ่น ได้รับการดูแล รักษา และมีสภาพแวดล้อมที่ดีขึ้นจากการมีส่วนร่วมของคนในชุมชน	สำนักปลัด

(แบบ ผ.02)

บัญชีรายละเอียดโครงการพัฒนาท้องถิ่น
แผนพัฒนาท้องถิ่น (พ.ศ. 2571 - 2575)
องค์การบริหารส่วนตำบลหนองโพ อำเภอโพธาราม จังหวัดราชบุรี

4. ประเด็นการพัฒนาที่ 4 การอนุรักษ์ทรัพยากรธรรมชาติและสิ่งแวดล้อม (ต่อ)

ที่	โครงการ	วัตถุประสงค์	เป้าหมาย (ผลผลิตของโครงการ)	งบประมาณ					ผลที่คาดว่าจะได้รับ	หน่วยงานรับผิดชอบ
				2571 (บาท)	2572 (บาท)	2573 (บาท)	2574 (บาท)	2575 (บาท)		
18	โครงการอนุรักษ์สิ่งแวดล้อมและทรัพยากรธรรมชาติ	• เพื่อส่งเสริมและสร้างจิตสำนึกให้ประชาชน เยาวชน และคนในท้องถิ่นมีความตระหนักในการอนุรักษ์ทรัพยากรธรรมชาติและสิ่งแวดล้อม • เพื่อฟื้นฟู บำรุงรักษา และใช้ประโยชน์จากทรัพยากรธรรมชาติและสิ่งแวดล้อมในท้องถิ่นอย่างสมดุลและยั่งยืน • เพื่อส่งเสริมการมีส่วนร่วมของประชาชน องค์กรชุมชน และภาคีเครือข่าย ในการป้องกันและแก้ไขปัญหามลพิษหรือสิ่งแวดล้อมเสื่อมโทรม	• จัดกิจกรรมส่งเสริมและสร้างจิตสำนึกให้ประชาชน เยาวชน และคนในท้องถิ่นมีความตระหนักในการอนุรักษ์ทรัพยากรธรรมชาติและสิ่งแวดล้อม • จัดกิจกรรมลูกต้นไม้ อย่างน้อยปีละ 1 ครั้ง • จัดกิจกรรมส่งเสริมการมีส่วนร่วมทุกภาค/ส่วน เพื่อป้องกันและแก้ไขปัญหามลพิษหรือสิ่งแวดล้อมเสื่อมโทรม	10,000	10,000	10,000	10,000	10,000	• ทรัพยากรธรรมชาติและสิ่งแวดล้อมในเขตท้องถิ่นได้รับการฟื้นฟูและมีความสมดุล • ผู้เข้าร่วมโครงการมีจิตสำนึก พฤติกรรมที่ดี และเข้ามามีส่วนร่วมดูแลรักษาสิ่งแวดล้อมอย่างยั่งยืน • ปัญหามลพิษในชุมชนลดลง	สำนักปลัด
19	โครงการสนับสนุนการขับเคลื่อนการดำเนินงานตามนโยบายรัฐบาลด้านสิ่งแวดล้อม	• เพื่อสนับสนุนและขับเคลื่อนการดำเนินงานตามนโยบายด้านสิ่งแวดล้อมของท้องถิ่นและรัฐบาลให้บรรลุเป้าหมาย • เพื่อสร้างความตระหนักรู้ จิตสำนึก และการมีส่วนร่วมของประชาชนในการจัดการสิ่งแวดล้อมในชุมชน • เพื่อส่งเสริมการบริหารจัดการขยะมูลฝอย ทรัพยากรธรรมชาติ และพลังงานในระดับชุมชนอย่างมีประสิทธิภาพ	• จัดประชุมเชิงปฏิบัติการเพื่อชี้แจงนโยบายด้านสิ่งแวดล้อม และวางแผนการดำเนินงานร่วมกับผู้นำชุมชนและภาคประชาชน • จัดอบรมให้ความรู้เรื่องการคัดแยกขยะตั้งแต่ต้นทาง การทำปุ๋ยหมักอินทรีย์ และการลดการใช้พลาสติก • ดำเนินกิจกรรมชุมชนต้นแบบด้านสิ่งแวดล้อม • ผลิตและเผยแพร่สื่อประชาสัมพันธ์ จัดนิทรรศการ หรือรณรงค์ด้านการอนุรักษ์สิ่งแวดล้อม • ติดตามและประเมินผลการดำเนินงานด้านสิ่งแวดล้อมในระดับชุมชน • จัดกิจกรรมตามนโยบายรัฐบาลด้านสิ่งแวดล้อม ฯลฯ	30,000	30,000	30,000	30,000	30,000	• นโยบายรัฐบาลด้านสิ่งแวดล้อมได้รับการขับเคลื่อนอย่างเป็นรูปธรรมและมีประสิทธิภาพ • ปริมาณขยะมูลฝอยในชุมชนลดลง มีการจัดการสิ่งแวดล้อมที่เป็นระบบและถูกสุขลักษณะมากขึ้น • ประชาชนมีพฤติกรรมและจิตสำนึกที่ดีในการอนุรักษ์ทรัพยากรธรรมชาติและสิ่งแวดล้อมอย่างยั่งยืน • ชุมชนมีสภาพแวดล้อมที่สะอาด น่าอยู่ และมีคุณภาพชีวิตที่ดีขึ้น	สำนักปลัด

(แบบ ผ.02)

บัญชีรายละเอียดโครงการพัฒนาท้องถิ่น
แผนพัฒนาท้องถิ่น (พ.ศ. 2571 - 2575)
องค์การบริหารส่วนตำบลหนองโพ อำเภอโพธาราม จังหวัดราชบุรี

4. ประเด็นการพัฒนาที่ 4 การอนุรักษ์ทรัพยากรธรรมชาติและสิ่งแวดล้อม (ต่อ)

ที่	โครงการ	วัตถุประสงค์	เป้าหมาย (ผลผลิตของโครงการ)	งบประมาณ					ผลที่คาดว่าจะได้รับ	หน่วยงานรับผิดชอบ
				2571 (บาท)	2572 (บาท)	2573 (บาท)	2574 (บาท)	2575 (บาท)		
20	โครงการอนุรักษ์ลำคลองด้วยวิถีเกษตร	• เพื่อให้สร้างความตระหนักการอนุรักษ์แหล่งน้ำธรรมชาติ • เพื่อพัฒนาลำคลองสาธารณะให้มีสภาพดีอย่างยั่งยืน	จัดอบรมให้ความรู้เรื่องการอนุรักษ์แหล่งน้ำธรรมชาติด้วยวิถีเกษตรและเรื่องที่เกี่ยวข้องให้กับประชาชน จำนวน 50 คน	20,000	20,000	20,000	20,000	20,000	ประชาชนมีความรู้เพื่อใช้ในการอนุรักษ์แหล่งน้ำด้วยวิถีเกษตร	สำนักปลัด
21	โครงการเพิ่มพื้นที่สีเขียว	• เพื่อปรับปรุงภูมิทัศน์ให้ ศพด.อบต.หนองโพ • เพื่อส่งเสริมการเรียนรู้เกี่ยวกับธรรมชาติรอบตัวและลดภาวะโลกร้อน	จัดกิจกรรมเพิ่มพื้นที่สีเขียว บริเวณ ศพด.อบต.หนองโพ เช่น ปลูกต้นไม้ ปลูกไม้ดอกไม้ประดับ จัดสวน ปลูกหญ้า ปลูกผัก ฯลฯ	20,000	20,000	20,000	20,000	20,000	ศพด.อบต.หนองโพ มีความสวยงาม ร่มรื่น น่าอยู่ เอื้อต่อการจัดการเรียน การสอน ผู้ปกครองมีความพึงพอใจที่ใช้บริการ	กองการศึกษาฯ (ศพด. อบต.หนองโพ)
22	โครงการเกษตรกรตัวจิ๋ว	เพื่อส่งเสริมพัฒนาการทั้ง 4 ด้าน ตามแนวทางปรัชญาเศรษฐกิจพอเพียง	จัดกิจกรรมเกษตรกรตัวจิ๋วให้เด็กปฐมวัยของ ศพด.อบต.หนองโพ เช่น ปลูกผักออแกนิค เพาะเห็ด สวนไม้ดอก ไม้ประดับ ฯลฯ	30,000	30,000	30,000	30,000	30,000	เด็กปฐมวัยมีพัฒนาการที่ดีครบทั้ง 4 ด้าน ตามแนวทางปรัชญาเศรษฐกิจพอเพียง	กองการศึกษาฯ (ศพด. อบต.หนองโพ)
แนวทางการพัฒนาท้องถิ่นที่ 4.5 สนับสนุนการรวมกลุ่มของประชาชนในรูปแบบ "อาสาสมัครท้องถิ่นรักษ์โลก" เพื่อเป็นหูเป็นตาและร่วมดูแลทรัพยากรในท้องถิ่น										
23	โครงการอบรมอาสาสมัครท้องถิ่นรักษ์โลก (อถล.) ขององค์การบริหารส่วนตำบลหนองโพ เพื่อขับเคลื่อนการจัดการขยะมูลฝอย	• เพื่ออบรมให้ความรู้เกี่ยวกับบทบาทหน้าที่ของอาสาสมัครท้องถิ่นรักษ์โลก (อถล.) และส่งเสริมการขับเคลื่อนการจัดการขยะมูลฝอย ในชุมชน • เพื่อสร้างเครือข่ายในการอนุรักษ์ทรัพยากรธรรมชาติและสิ่งแวดล้อม • เพื่อสร้างจิตสำนึกในการอนุรักษ์ทรัพยากรธรรมชาติและสิ่งแวดล้อม	• จัดอบรมให้ความรู้เพื่อขับเคลื่อนการจัดการขยะมูลฝอย แก่อาสาสมัครท้องถิ่นรักษ์โลก (อถล.) ขององค์การบริหารส่วนตำบลหนองโพและเจ้าหน้าที่ที่เกี่ยวข้องอย่างน้อยปีละ 1 ครั้ง • ผลิตสื่อประชาสัมพันธ์ รณรงค์การขับเคลื่อนการจัดการขยะมูลฝอย	10,000	10,000	10,000	10,000	10,000	ผู้เข้าร่วมโครงการรู้บทบาท หน้าที่ของการเป็นอาสาสมัครท้องถิ่นรักษ์โลก (อถล.) และช่วยส่งเสริมการขับเคลื่อนการจัดการขยะมูลฝอยในชุมชน	สำนักปลัด
รวม	**23 โครงการ**			**657,000**	**657,000**	**657,000**	**657,000**	**657,000**		

ประเด็นการพัฒนาที่ 5

การพัฒนาการศึกษา ทะนุบำรุงศาสนา ศิลปะ วัฒนธรรมและภูมิปัญญาท้องถิ่น

(แบบ ผ.02)

บัญชีรายละเอียดโครงการพัฒนาท้องถิ่น
แผนพัฒนาท้องถิ่น (พ.ศ. 2571 - 2575)
องค์การบริหารส่วนตำบลหนองโพ อำเภอโพธาราม จังหวัดราชบุรี

5. ประเด็นการพัฒนาที่ 5 การพัฒนาการศึกษา ทะนุบำรุงศาสนา ศิลปะ วัฒนธรรมและภูมิปัญญาท้องถิ่น

ที่	โครงการ	วัตถุประสงค์	เป้าหมาย (ผลผลิตของโครงการ)	งบประมาณ					ผลที่คาดว่าจะได้รับ	หน่วยงานรับผิดชอบ
				2571 (บาท)	2572 (บาท)	2573 (บาท)	2574 (บาท)	2575 (บาท)		
แนวทางการพัฒนาท้องถิ่นที่ 5.1 พัฒนาการศึกษาระดับปฐมวัย เพื่อเตรียมความพร้อมก่อนเข้ารับการศึกษาขั้นพื้นฐานอย่างมีคุณภาพ										
1	โครงการจัดหาครูผู้สอนระดับปฐมวัย	• เพื่อจัดจ้างครูผู้สอนให้เพียงพอกับความต้องการของ ศพด.อบต.หนองโพ • เพื่อพัฒนาคุณภาพการศึกษาให้มีประสิทธิภาพยิ่งขึ้น	จัดจ้างครูผู้สอนเด็กปฐมวัย ศพด.อบต.หนองโพ ให้เหมาะสมกับจำนวนเด็กปฐมวัยตามอัตราส่วนครู : เด็ก ให้ได้ตามมาตรฐาน	200,000	200,000	200,000	200,000	200,000	• ศพด.อบต.หนองโพ มีครูผู้สอนเพียงพอ • ศพด.อบต.หนองดพ มีความพร้อมในการจัดการเรียนการสอน	กองการศึกษาฯ
2	โครงการจัดหาผู้ดูแลเด็กหรือผู้ช่วยผู้ดูแลเด็ก (พี่เลี้ยง) ระดับปฐมวัย	• เพื่อจัดจ้างผู้ดูแลเด็กหรือผู้ช่วยผู้ดูแลเด็ก (พี่เลี้ยง) • เพื่อส่งเสริมการจัดการศึกษาให้เพียงพอกับความต้องการของ ศพด. • เพื่อพัฒนาคุณภาพการศึกษาให้มีประสิทธิภาพยิ่งขึ้น	จัดจ้างผู้ดูแลเด็กหรือผู้ช่วยผู้ดูแลเด็กให้เหมาะสมกับจำนวนเด็กปฐมวัยตามอัตราส่วนที่ได้มาตรฐาน	120,000	120,000	120,000	120,000	120,000	• ศพด.อบต.หนองโพ มีจำนวนผู้ดูแลเด็กหรือผู้ช่วยผู้ดูแลเด็กเพียงพอ • ศพด.อบต.หนองโพ มีความพร้อมในการจัดการเรียนการสอน	กองการศึกษาฯ
3	โครงการพัฒนาศักยภาพบุคลากรทางการศึกษา	เพื่อส่งครู/ผู้ดูแลเด็กเข้ารับการอบรมให้มีความรู้ทักษะใหม่ ๆ มาพัฒนาการจัดประสบการณ์การเรียนรู้อย่างสม่ำเสมอ	จัดส่งบุคลากรทางการศึกษาของกองการศึกษาฯ และ ศพด.อบต.หนองโพ เข้ารับการอบรม ฯลฯ ให้ได้รับการพัฒนาอย่างต่อเนื่อง	50,000	50,000	50,000	50,000	50,000	บุคลากรทางการศึกษาได้รับการพัฒนาศักยภาพมีความรู้ความเข้าใจเกี่ยวกับการปฏิบัติงาน	กองการศึกษาฯ
4	โครงการพัฒนาครูสู่มืออาชีพ	เพื่อพัฒนาครู/ผู้ดูแลเด็กให้มีความรู้ ความเข้าใจในการจัดประสบการณ์ การเรียนรู้ที่หลากหลายและเน้น ผู้เรียนเป็นสำคัญ	จัดส่งครูผู้สอนของ ศพด.อบต.หนองโพ เข้ารับการอบรม ฯลฯ ให้ได้รับการพัฒนาอย่างต่อเนื่อง	5,000	5,000	5,000	5,000	5,000	ครูผู้สอนมีความรู้และทักษะในการจัดประสบการณ์การเรียนรู้อย่างสม่ำเสมอ	กองการศึกษาฯ
5	โครงการส่งเสริมคุณธรรมจริยธรรมครูผู้สอนและบุคลากรทางการศึกษา	เพื่อพัฒนาครู/ผู้ดูแลเด็กและบุคลากรทางการศึกษาให้มีคุณธรรม จริยธรรมและปฏิบัติตนเป็นแบบอย่างที่ดี มีคุณวุฒิ ความรู้ ความสามารถตรงกับความรับผิดชอบ มีมนุษย์สัมพันธ์ที่ดีต่อเด็ก ผู้ปกครองและชุมชน	จัดกิจกรรมส่งเสริม/สร้างเสริมคุณธรรมและจริยธรรมให้กับบุคลากรทางการศึกษาของกองการศึกษาฯ และ ศพด.อบต.หนองโพ	5,000	5,000	5,000	5,000	5,000	ครู/ผู้ดูแลเด็กและบุคลากรทางการศึกษามีคุณธรรม จริยธรรม สามารถร่วมกันพัฒนาสถานศึกษาและเป็นที่ยอมรับของชุมชน	กองการศึกษาฯ
6	โครงการส่งเสริมการเรียนรู้แบบโครงการ (Project Approach)	เพื่อพัฒนาเด็กปฐมวัยให้สามารถเรียนรู้ได้ด้วยตนเองอย่างมีความสุข สนุกสนาน	จัดกิจกรรมการเรียนการสอนแบบโครงการให้แก่เด็กปฐมวัยของ ศพด.อบต.หนองโพ	15,000	15,000	15,000	15,000	15,000	เด็กเกิดทักษะการคิดด้านต่างๆ มีพัฒนาการครบ 4 ด้าน สามารถนำไปประยุกต์ใช้ในชีวิตประจำวันและแก้ปัญหาได้ด้วยตนเอง	กองการศึกษาฯ (ศพด. อบต.หนองโพ)

(แบบ ผ.02)

บัญชีรายละเอียดโครงการพัฒนาท้องถิ่น
แผนพัฒนาท้องถิ่น (พ.ศ. 2571 - 2575)
องค์การบริหารส่วนตำบลหนองโพ อำเภอโพธาราม จังหวัดราชบุรี

5. ประเด็นการพัฒนาที่ 5 การพัฒนาการศึกษา ทะนุบำรุงศาสนา ศิลปะ วัฒนธรรมและภูมิปัญญาท้องถิ่น (ต่อ)

ที่	โครงการ	วัตถุประสงค์	เป้าหมาย (ผลผลิตของโครงการ)	งบประมาณ					ผลที่คาดว่าจะได้รับ	หน่วยงานรับผิดชอบ
				2571 (บาท)	2572 (บาท)	2573 (บาท)	2574 (บาท)	2575 (บาท)		
7	โครงการปรับปรุงพัฒนาแผนการศึกษา/หลักสูตรระดับปฐมวัย	เพื่อทบทวน ปรับปรุง พัฒนาแผนการศึกษาและหลักสูตรระดับปฐมวัยของ ศพด.อบต.หนองโพ ให้มีความเหมาะสมกับบริบทของท้องถิ่น	จัดกิจกรรมทบทวน ปรับปรุง พัฒนาแผนการศึกษา/หลักสูตรให้ครู ผู้สอนและบุคลากรทางการศึกษาของ ศพด.อบต.หนองโพ	5,000	5,000	5,000	5,000	5,000	ศพด.อบต.หนองโพ มีแผนการศึกษา/หลักสูตรระดับปฐมวัยที่มีเนื้อหาครอบคลุมบริบทของสถานศึกษาหรือท้องถิ่นและมีประสิทธิภาพ	กองการศึกษาฯ (ศพด. อบต.หนองโพ)
8	โครงการส่งเสริมการเรียนรู้เด็กปฐมวัยท้องถิ่นไทยผ่านการเล่น (สนามเด็กเล่นสร้างปัญญา)	เพื่อเสริมสร้างพัฒนาการที่สมบูรณ์ตามวัยครบทั้ง 4 ด้าน ผ่านการเล่นสนามเด็กเล่นสร้างปัญญา	ก่อสร้างสนามเด็กเล่นสร้างปัญญาของ ศพด.อบต.หนองโพ เช่น ฐานค่ายกลต้นไม้ ฐานสะพานเชือก ฯลฯ รูปแบบตามที่ อบต.หนองโพกำหนด และงานอื่นที่จำเป็น	150,000	150,000	150,000	150,000	150,000	• ศพด.อบต.หนองโพ มีสนามด็กเล่น/เครื่องเล่นพัฒนาการเด็กที่เหมาะสม • สามารถส่งเสริมประสบการณ์การเรียนรู้ผ่านการเล่นอย่างดียิ่ง	กองการศึกษาฯ (ศพด. อบต.หนองโพ)
9	โครงการประกันคุณภาพการศึกษาภายในสถานศึกษา	เพื่อให้การบริหารงานของ ศพด.อบต.หนองโพ มีระบบการประกันคุณภาพทางการศึกษาตามมาตรฐานฯ	จัดกิจกรรมเชิงปฏิบัติการระบบการประกันคุณภาพให้ครู/ผู้ดูแลเด็กของ ศพด.อบต.หนองโพ และบุคลากรทางการศึกษา	3,000	3,000	3,000	3,000	3,000	ศพด.อบต.หนองโพ มีคุณภาพตามมาตรฐานสถานพัฒนาเด็กปฐมวัย	กองการศึกษาฯ (ศพด. อบต.หนองโพ)
10	โครงการทัศนศึกษาแหล่งเรียนรู้นอกสถานที่	เพื่อให้เด็กมีประสบการณ์การเรียนรู้โดยตรงจากแหล่งเรียนรู้นอกห้องเรียน	จัดกิจกรรมทัศนศึกษาให้เด็กปฐมวัยทุกคนของ ศพด.อบต.หนองโพ	50,000	50,000	50,000	50,000	50,000	เด็กปฐมวัยมีประสบการณ์ตรงจากแหล่งเรียนรู้นอกห้องเรียน	กองการศึกษาฯ (ศพด. อบต.หนองโพ)
11	โครงการนิเทศภายใน ศพด. อบต.หนองโพ	เพื่อส่งเสริมและพัฒนาการจัดการศึกษาของ ศพด.อบต.หนองโพ ให้มีคุณภาพและเป็นไปตามมาตรฐานการศึกษา	จัดกิจกรรมนิเทศภายใน ศพด.อบต.หนองโพ เช่น ครูผู้สอน การจัดการเรียนการสอน บรรยากาศในชั้นเรียนพัฒนาการเด็ก ฯลฯ	2,000	2,000	2,000	2,000	2,000	การจัดการศึกษาของ ศพด.อบต.หนองโพ มีคุณภาพตามมาตรฐานการศึกษา	กองการศึกษาฯ (ศพด. อบต.หนองโพ)
12	โครงการวันไหว้ครู	เพื่อให้เด็กปฐมวัยรู้ถึงความกตัญญูกตเวทีต่อผู้ที่ให้ความรู้	จัดกิจกรรมวันไหว้ครูให้เด็กปฐมวัยทุกคนของ ศพด.อบต.หนองโพ	3,000	3,000	3,000	3,000	3,000	เด็กปฐมวัยมีความกตัญญูรู้คุณและสำนึกในพระคุณของผู้สอน	กองการศึกษาฯ (ศพด. อบต.หนองโพ)
13	โครงการโตไปไม่โกง	เพื่ออบรมให้ความรู้เด็กเรื่องความซื่อสัตย์สุจริตและโตไปไม่โกง	จัดกิจกรรมโตไปไม่โกงให้เด็กปฐมวัยทุกคนของ ศพด.อบต.หนองโพ	3,000	3,000	3,000	3,000	3,000	เด็กมีคุณธรรมและมีความซื่อสัตย์สุจริตมากขึ้น	กองการศึกษาฯ (ศพด. อบต.หนองโพ)
14	โครงการเด็กปฐมวัยหัวใจประชาธิปไตย	เพื่อให้เด็กปฐมวัยได้เรียนรู้วิธีการปฏิบัติตนตามวิถีประชาธิปไตย	จัดกิจกรรมเด็กปฐมวัยหัวใจประชาธิปไตยให้เด็กปฐมวัยทุกคนของ ศพด.อบต.หนองโพ	3,000	3,000	3,000	3,000	3,000	เด็กปฐมวัยได้เรียนรู้วิธีการปฏิบัติตนตามวิถีประชาธิปไตย	กองการศึกษาฯ (ศพด. อบต.หนองโพ)

(แบบ ผ.02)

บัญชีรายละเอียดโครงการพัฒนาท้องถิ่น
แผนพัฒนาท้องถิ่น (พ.ศ. 2571 - 2575)
องค์การบริหารส่วนตำบลหนองโพ อำเภอโพธาราม จังหวัดราชบุรี

5. ประเด็นการพัฒนาที่ 5 การพัฒนาการศึกษา ทะนุบำรุงศาสนา ศิลปะ วัฒนธรรมและภูมิปัญญาท้องถิ่น (ต่อ)

ที่	โครงการ	วัตถุประสงค์	เป้าหมาย (ผลผลิตของโครงการ)	งบประมาณ					ผลที่คาดว่าจะได้รับ	หน่วยงานรับผิดชอบ
				2571 (บาท)	2572 (บาท)	2573 (บาท)	2574 (บาท)	2575 (บาท)		
15	โครงการวันพ่อแห่งชาติ	เพื่อให้เด็กปฐมวัยได้แสดงความรัก ความกตัญญูต่อผู้ให้กำเนิด	จัดกิจกรรมวันพ่อแห่งชาติให้เด็กปฐมวัยทุกคนของ ศพด.อบต.หนองโพ	3,000	3,000	3,000	3,000	3,000	เด็กปฐมวัยมีความตัญญูกตเวทีต่อผู้มีพระคุณและมีพัฒนาการที่ดีสมวัยครบทั้ง 4 ด้าน	กองการศึกษาฯ (ศพด. อบต.หนองโพ)
16	โครงการวันเด็กแห่งชาติ ของ ศพด.อบต.หนองโพ	เพื่อให้เด็กปฐมวัยเห็นความสำคัญของตนเองและปฏิบัติตนเป็นคนดี	จัดกิจกรรมวันเด็กแห่งชาติให้เด็กปฐมวัยทุกคนของ ศพด.อบต.หนองโพ	3,000	3,000	3,000	3,000	3,000	เด็กปฐมวัยมีพัฒนาการที่ดีตามวัยครบทั้ง 4 ด้านและเห็นคุณค่าของตนเอง	กองการศึกษาฯ (ศพด. อบต.หนองโพ)
17	โครงการวันแม่แห่งชาติ	เพื่อส่งเสริมให้เด็กปฐมวัยมีความกตัญญูรู้คุณต่อมารดา	จัดกิจกรรมวันแม่แห่งชาติให้เด็กปฐมวัยทุกคนของ ศพด.อบต.หนองโพ	3,000	3,000	3,000	3,000	3,000	เด็กปฐมวัยมีความกตัญญูรู้คุณและสำนึกในพระคุณแม่และมีพัฒนาการที่ดีสมวัย	กองการศึกษาฯ (ศพด. อบต.หนองโพ)
18	โครงการสานสัมพันธ์วันบัณฑิตน้อย	• เพื่อให้เด็กปฐมวัยเกิดความภาคภูมิใจในความสำเร็จของตนเองและกล้าแสดงออก • เพื่อให้ผู้ปกครองได้ชื่นชมความสามารถของบุตรหลานตนเอง • เพื่อมอบวุฒิบัตรแก่เด็กปฐมวัยที่จบการศึกษาระดับเตรียมอนุบาล	จัดกิจกรรมสานสัมพันธ์วันบัณฑิตน้อยให้เด็กนักเรียนที่จบจาก ศพด.อบต.หนองโพทุกคน เช่น พิธีมอบประกาศนียบัตร ถ่ายภาพหมู่ แนะแนวการศึกษาต่อในระดับที่สูงขึ้น ฯลฯ	10,000	10,000	10,000	10,000	10,000	เด็กปฐมวัยมีความภาคภูมิใจในความสำเร็จของตนเองและกล้าแสดงออก	กองการศึกษาฯ (ศพด. อบต.หนองโพ)
19	โครงการวันเฉลิมพระชนมพรรษา รัชกาลที่ 10	• เพื่อส่งเสริมให้เด็กปฐมวัยได้เทิดทูนพระเกียรติ ร.10 • ปลูกฝังให้เด็กมีความจงรักภักดีและสำนึกในพระมหากรุณาธิคุณ	จัดกิจกรรมวันเฉลิมพระชนมพรรษา ร.10 ให้เด็กปฐมวัยทุกคนของ ศพด.อบต.หนองโพ	3,000	3,000	3,000	3,000	3,000	เด็กปฐมวัยมีความจงรักภักดีต่อ ชาติ ศาสนา พระมหากษัตริย์ และกตัญญูต่อผู้มีพระคุณ	กองการศึกษาฯ (ศพด. อบต.หนองโพ)
20	โครงการสืบสานประเพณีวันสงกรานต์ ของ ศพด.อบต.หนองโพ	เพื่อให้เด็กปฐมวัยเห็นคุณค่าและร่วมกันสืบสานประเพณีที่ดีงาม มีจิตสำนึกในการอนุรักษ์วัฒนธรรม ประเพณีไทย	จัดกิจกรรมสืบสานประเพณีวันสงกรานต์ให้เด็กปฐมวัยทุกคนของ ศพด.อบต.หนองโพ	3,000	3,000	3,000	3,000	3,000	เด็กปฐมวัยเห็นคุณค่าและสืบสาน อนุรักษ์วัฒนธรรม ประเพณีไทยที่ดีงาม ตลอดจนมีพัฒนาการที่ดีสมวัย	กองการศึกษาฯ (ศพด. อบต.หนองโพ)
21	โครงการศูนย์พัฒนาเด็กเล็กปลอดโรค	เพื่อส่งเสริมให้เด็กมีสุขภาพร่างกายแข็งแรงสมบูรณ์ ป้องกันการเกิดโรคในเด็กปฐมวัย	จัดกิจกรรมศูนย์พัฒนาเด็กเล็กปลอดโรคให้เด็กปฐมวัย โดยให้ผู้ปกครองมีส่วนร่วม	5,000	5,000	5,000	5,000	5,000	ศพด.อบต.หนองโพ สามารถป้องกันการเกิดโรคในเด็กปฐมวัยและผู้ปกครองสามารถป้องกันการเกิดโรคในเด็กได้	กองการศึกษาฯ (ศพด. อบต.หนองโพ)
22	โครงการส่งเสริมทันตสุขภาพ	เพื่อให้เด็กปฐมวัยมีสุขภาพช่องปากที่ดี ครู/เด็กและผู้ปกครองรู้จักวิธีดูแลรักษาช่องปากได้อย่างถูกต้อง	จัดกิจกรรมส่งเสริมทันตสุขภาพให้เด็กปฐมวัยทุกคนของ ศพด.อบต.หนองโพ และ/หรือผู้ปกครองของเด็ก	5,000	5,000	5,000	5,000	5,000	เด็กปฐมวัยมีสุขภาพช่องปากที่ดีฟันที่ดี และผู้ปกครองมีความรู้ในการดูแลช่องปากให้แก่เด็ก	กองการศึกษาฯ (ศพด. อบต.หนองโพ)

(แบบ ผ.02)

บัญชีรายละเอียดโครงการพัฒนาท้องถิ่น
แผนพัฒนาท้องถิ่น (พ.ศ. 2571 - 2575)
องค์การบริหารส่วนตำบลหนองโพ อำเภอโพธาราม จังหวัดราชบุรี

5. ประเด็นการพัฒนาที่ 5 การพัฒนาการศึกษา ทะนุบำรุงศาสนา ศิลปะ วัฒนธรรมและภูมิปัญญาท้องถิ่น (ต่อ)

ที่	โครงการ	วัตถุประสงค์	เป้าหมาย (ผลผลิตของโครงการ)	งบประมาณ					ผลที่คาดว่าจะได้รับ	หน่วยงานรับผิดชอบ
				2571 (บาท)	2572 (บาท)	2573 (บาท)	2574 (บาท)	2575 (บาท)		
23	โครงการส่งเสริมความปลอดภัยของเด็กปฐมวัย	เพื่อให้เด็กปฐมวัย/ผู้ปกครอง/บุคลากรทางการศึกษามีความรู้และทักษะในการป้องกันและแก้ไขภัยอันตราย เช่น อัคคีภัย เด็กจมน้ำ เด็กติดรถ ฯลฯ	จัดกิจกรรมส่งเสริมความปลอดภัยให้เด็กปฐมวัยทุกคนของ ศพด.อบต.หนองโพ	20,000	20,000	20,000	20,000	20,000	เด็กปฐมวัย/ผู้ปกครอง/บุคลากรทางการศึกษาสามารถป้องกันและแก้ไขปัญหาต่าง ๆ ที่เป็นอันตรายได้	กองการศึกษาฯ (ศพด. อบต.หนองโพ)
24	โครงการส่งเสริมสุขภาพและพัฒนาการเด็กปฐมวัย	เพื่อให้เด็กปฐมวัยมีสุขภาพร่างกายแข็งแรงสมบูรณ์และมีพัฒนาการความพร้อมเหมาะสมตามวัย	จัดกิจกรรมส่งเสริมสุขภาพและพัฒนาการให้เด็กปฐมวัยทุกคนของ ศพด.อบต.หนองโพ	5,000	5,000	5,000	5,000	5,000	เด็กปฐมวัยมีสุขภาพร่างกายและมีพัฒนาการที่ดีสมวัย	กองการศึกษาฯ (ศพด. อบต.หนองโพ)
25	โครงการประชุมผู้ปกครองนักเรียน	เพื่อสร้างความเข้าใจอันดีระหว่างครูและผู้ปกครองเด็กปฐมวัย ตลอดจนร่วมแสดงความคิดเห็นการบริหารงานและแนวทางการปฏิบัติงานของ ศพด.อบต.หนองโพ เพื่อร่วมกันพัฒนาเด็ก	จัดกิจกรรมประชุมผู้ปกครองนักเรียนอย่างน้อยภาคเรียนละ 1 ครั้ง	5,000	5,000	5,000	5,000	5,000	ครูและผู้ปกครองเด็กปฐมวัยมีความเข้าใจอันดีระหว่างกันและร่วมกันแสดงความคิดเห็นต่าง ๆ เพื่อส่งเสริมพัฒนาการของเด็ก	กองการศึกษาฯ (ศพด. อบต.หนองโพ)
26	โครงการเยี่ยมบ้านสานสัมพันธ์	• เพื่อสานสัมพันธ์ที่ดีระหว่างบ้านกับ ศพด.อบต.หนองโพ • เพื่อนำข้อมูลมาปรับปรุง แก้ไข พัฒนาและส่งเสริมเด็กให้เป็นไปในทิศทางที่ดีขึ้น	จัดกิจกรรมเยี่ยมบ้านสำหรับเด็กปฐมวัย/ผู้ปกครองทุกคนของ ศพด.อบต.หนองโพ	5,000	5,000	5,000	5,000	5,000	• ผู้ปกครองมีทัศนคติที่ดีต่อ ศพด.อบต.หนองโพ • เด็กได้รับการแก้ไข ปรับปรุง และพัฒนาตามศักยภาพ	กองการศึกษาฯ (ศพด. อบต.หนองโพ)
27	โครงการปฐมนิเทศผู้ปกครองนักเรียน	เพื่อสร้างความเข้าใจอันดีระหว่างครูและผู้ปกครองเด็กปฐมวัย ตลอดจนร่วมแสดงความคิดเห็นในการบริหารงานและแนวทางการปฏิบัติงานของ ศพด.อบต.หนองโพ	จัดกิจกรรมปฐมนิเทศสำหรับเด็กปฐมวัย/ผู้ปกครองทุกคนของ ศพด.อบต.หนองโพ อย่างน้อยปีละ 1 ครั้ง	5,000	5,000	5,000	5,000	5,000	ครูและผู้ปกครองเด็กปฐมวัยมีความเข้าใจอันดีระหว่างกันและร่วมกันแสดงความคิดเห็นต่าง ๆ เพื่อส่งเสริมพัฒนาการของเด็ก	กองการศึกษาฯ (ศพด. อบต.หนองโพ)
28	โครงการสนับสนุนค่าใช้จ่ายการบริหารสถานศึกษา (ค่ากิจกรรมพัฒนาผู้เรียน)	เพื่อส่งเสริมการจัดกิจกรรมพัฒนาผู้เรียนให้ได้รับความรู้และประสบการณ์สูงขึ้น	จัดกิจกรรมส่งเสริมพัฒนาการและการเรียนรู้ผ่านประสบการณ์จริงให้เด็กปฐมวัยที่มีอายุ 3 - 5 ปี ของ ศพด.อบต.หนองโพ	15,000	15,000	15,000	15,000	15,000	เด็กปฐมวัย อายุ 3 - 5 ปีเรียนรู้จากประสบการณ์จริง ส่งเสริมพัฒนาการได้ดีขึ้น	กองการศึกษาฯ (ศพด. อบต.หนองโพ)
29	โครงการสนับสนุนค่าใช้จ่ายการบริหารสถานศึกษา (ค่าหนังสือเรียน)	เพื่อส่งเสริมการจัดการเรียนการสอนสำหรับเด็กปฐมวัยให้มีความรู้และทักษะเหมาะสมกับวัยและพัฒนาการของผู้เรียน	จัดหาหนังสือเสริมประสบการณ์ให้เด็กปฐมวัยของ ศพด.อบต.หนองโพ ทุกคนที่มีอายุ 3 - 4 ปี	5,000	5,000	5,000	5,000	5,000	เด็กปฐมวัยอายุ 3 - 4 ปี ของ ศพด.อบต.หนองโพ ทุกคน มีหนังสือใช้สำหรับการเรียนการสอนที่สอดคล้องกับหลักสูตรเหมาะสมกับวัยและพัฒนาการของผู้เรียน	กองการศึกษาฯ (ศพด. อบต.หนองโพ)

(แบบ ผ.02)

บัญชีรายละเอียดโครงการพัฒนาท้องถิ่น
แผนพัฒนาท้องถิ่น (พ.ศ. 2571 - 2575)
องค์การบริหารส่วนตำบลหนองโพ อำเภอโพธาราม จังหวัดราชบุรี

5. ประเด็นการพัฒนาที่ 5 การพัฒนาการศึกษา ทะนุบำรุงศาสนา ศิลปะ วัฒนธรรมและภูมิปัญญาท้องถิ่น (ต่อ)

ที่	โครงการ	วัตถุประสงค์	เป้าหมาย (ผลผลิตของโครงการ)	งบประมาณ					ผลที่คาดว่าจะได้รับ	หน่วยงานรับผิดชอบ
				2571 (บาท)	2572 (บาท)	2573 (บาท)	2574 (บาท)	2575 (บาท)		
30	โครงการสนับสนุนค่าใช้จ่ายการบริหารสถานศึกษา (ค่าอุปกรณ์การเรียน)	เพื่อสนับสนุนการจัดหาอุปกรณ์การเรียนสำหรับเด็กปฐมวัย	จัดหาอุปกรณ์การเรียนให้แก่เด็กปฐมวัย โดยจ่ายเงินค่าอุปกรณ์การเรียนให้ผู้ปกครองเด็กอายุ 3 - 4 ปี ทุกคน ของ ศพด.อบต.หนองโพ	7,000	7,000	7,000	7,000	7,000	เด็กปฐมวัยอายุ 3 - 4 ปี ของ ศพด.อบต.หนองโพ ทุกคนมีอุปกรณ์การเรียนที่พอเพียงเหมาะสมกับการจัดการเรียนการสอน	กองการศึกษาฯ (ศพด. อบต.หนองโพ)
31	โครงการสนับสนุนค่าใช้จ่ายการบริหารสถานศึกษา (ค่าเครื่องแบบนักเรียน)	เพื่อสนับสนุนการจัดหาเครื่องแบบนักเรียนสำหรับเด็กปฐมวัย	จัดหาเครื่องแบบนักเรียนให้แก่เด็กปฐมวัย โดยจ่ายเงินค่าเครื่องแบบนักเรียนให้ผู้ปกครองเด็กอายุ 3 - 4 ปี ทุกคน ของ ศพด.อบต.หนองโพ	9,000	9,000	9,000	9,000	9,000	เด็กปฐมวัยอายุ 3 - 4 ปี ของ ศพด.อบต.หนองโพ ทุกคนมีเครื่องแบบนักเรียนเกิดความเป็นระเบียบ ลดภาระค่าใช้จ่ายของผู้ปกครอง	กองการศึกษาฯ (ศพด. อบต.หนองโพ)
32	โครงการสนับสนุนค่าใช้จ่ายการบริหารสถานศึกษา (ค่าจัดการเรียนการสอน)	เพื่อให้มีสื่อการเรียนการสอนทางการศึกษาที่เพียงพอ มีคุณภาพและมาตรฐาน	จัดซื้อสื่อการเรียนการสอนให้เด็กปฐมวัยทุกคนของ ศพด.อบต.หนองโพ เช่น สื่อต่าง ๆ ของเล่นเครื่องเล่น หนังสือนิทาน ฯลฯ	70,000	70,000	70,000	70,000	70,000	เด็กปฐมวัยมีสื่อการเรียนการสอนและมีประสิทธิภาพ	กองการศึกษาฯ (ศพด. อบต.หนองโพ)
33	โครงการแข่งขันกีฬา ศพด.อบต. หนองโพ	เพื่อส่งเสริมให้เด็กปฐมวัยออกกำลังกายโดยใช้กีฬาเป็นสื่อและเพื่อฝึกให้เด็กปฐมวัยมีน้ำใจเป็นนักกีฬา	จัดกิจกรรมกีฬาศพด. อบต.หนองโพ ให้เด็กปฐมวัย	15,000	15,000	15,000	15,000	15,000	เด็กปฐมวัยมีสุขภาพร่างกาย แข็งแรงและมีพัฒนาการที่ดีสมวัย	กองการศึกษาฯ (ศพด. อบต.หนองโพ)
34	โครงการสนับสนุนค่าใช้จ่ายการบริหารสถานศึกษา (ค่าอาหารกลางวัน)	เพื่อให้เด็กได้มีอาหารกลางวันรับประทานที่มีประโยชน์ เพื่อเสริมสร้างร่างกายให้มีสุขภาพแข็งแรงและเพียงพอต่อความต้องการของร่างกายทุกวัน	จัดหาอาหารกลางวันที่เพียงพอ มีประโยชน์ถูกหลักโภชนการให้เด็กปฐมวัยทุกคน ของ ศพด.อบต.หนองโพ ตลอดปีการศึกษา	350,000	350,000	350,000	350,000	350,000	เด็กปฐมวัยมีสุขภาพแข็งแรงเจริญเติบโตตามวัย	กองการศึกษาฯ (ศพด. อบต.หนองโพ)
35	อาหารเสริม (นม)	เพื่อให้เด็กมีอาหารเสริม (นม) ดื่มที่ปลอดภัยถูกหลักสุขอนามัย เสริมสร้างร่างกายให้มีสุขภาพแข็งแรงและเพียงพอต่อความต้องการของร่างกาย	จัดหาอาหารเสริม (นม) รสจืด ให้เด็กปฐมวัยของ ศพด.อบต.หนองโพ ทุกคน ตลอดปีการศึกษา	90,000	90,000	90,000	90,000	90,000	เด็กปฐมวัย มีสุขภาพร่างกาย แข็งแรงเจริญเติบโตสมวัย	กองการศึกษาฯ (ศพด. อบต.หนองโพ)
36	โครงการจัดหาเครื่องฟอกอากาศสำหรับเด็กปฐมวัย	เพื่อปกป้องสุขภาพ ลดความเสี่ยงจากมลพิษทางอากาศ ป้องกันโรคเกี่ยวกับระบบทางเดินหายใจและ สร้างสภาพแวดล้อมปลอดภัยให้เด็ก	จัดซื้อ/จัดหาเครื่องฟอกอากาศสำหรับเด็กปฐมวัยของ ศพด.อบต.หนองโพ	50,000	50,000	50,000	50,000	50,000	เด็กปฐมวัยมีสุขภาพร่างกายและมีพัฒนาการที่ดีสมวัย	กองการศึกษาฯ (ศพด. อบต.หนองโพ)

(แบบ ผ.02)

บัญชีรายละเอียดโครงการพัฒนาท้องถิ่น
แผนพัฒนาท้องถิ่น (พ.ศ. 2571 - 2575)
องค์การบริหารส่วนตำบลหนองโพ อำเภอโพธาราม จังหวัดราชบุรี

5. ประเด็นการพัฒนาที่ 5 การพัฒนาการศึกษา ทะนุบำรุงศาสนา ศิลปะ วัฒนธรรมและภูมิปัญญาท้องถิ่น (ต่อ)

ที่	โครงการ	วัตถุประสงค์	เป้าหมาย (ผลผลิตของโครงการ)	งบประมาณ					ผลที่คาดว่าจะได้รับ	หน่วยงานรับผิดชอบ
				2571 (บาท)	2572 (บาท)	2573 (บาท)	2574 (บาท)	2575 (บาท)		
37	โครงการจัดหาเครื่องปรับอากาศสำหรับ ศพด.อบต.หนองโพ	เพื่อใช้ในศูนย์พัฒนาเด็กเล็ก อบต.หนองโพ และเพิ่มประสิทธิภาพในการปฏิบัติงานมากยิ่งขึ้น	จัดหา/จัดซื้อเครื่องปรับอากาศแบบแยกส่วน ชนิดตั้งพื้นหรือชนิดแขวน มีระบบฟอกอากาศ ขนาด 30,000 บีทียู จำนวน 2 เครื่อง กำหนดราคาตามบัญชีราคามาตรฐานครุภัณฑ์	83,000	83,000	83,000	83,000	83,000	• ศูนย์พัฒนาเด็กเล็ก อบต.หนองโพ มีความพร้อมในการจัดการศึกษา มีวัสดุอุปกรณ์เพียงพอต่อการ • บุคลากรทางการศึกษามีประสิทธิภาพในการปฏิบัติงานมากยิ่งขึ้น	กองการศึกษาฯ (ศพด. อบต.หนองโพ)
38	โครงการก่อสร้างห้องเก็บของคอนกรีตเสริมเหล็ก 1 ชั้น ของ ศพด.อบต.หนองโพ	เพื่ออำนวยความสะดวกต่อการปฏิบัติหน้าที่และจัดเก็บวัสดุ อุปกรณ์ต่าง ๆ ให้เป็นระเบียบเรียบร้อย	ก่อสร้างห้องเก็บของคอนกรีตเสริมเหล็ก 1 ชั้น ให้ ศพด.อบต.หนองโพ รูปแบบตามที่ อบต.หนองโพกำหนด และงานอื่นที่จำเป็น จำนวน 2 ห้อง	400,000	400,000	400,000	400,000	400,000	ศพด.อบต.หนองโพ มีความพร้อมในด้านอาคารสถานที่ ที่ใช้ในการปฏิบัติงานและมีความเป็นระเบียบเรียบร้อย	กองการศึกษาฯ (ศพด. อบต.หนองโพ)
39	โครงการปรับปรุงภูมิทัศน์บริเวณ ศพด.อบต.หนองโพ	เพื่อสร้างบรรยากาศให้ ศพด.อบต.หนองโพ มีสภาพแวดล้อมให้สะอาด น่าดู น่าอยู่ น่าเรียน และปลอดภัย เอื้อต่อการเรียนรู้ของเด็ก ผู้ปกครอง และชุมชนมีเจตคติที่ดีต่อ ศพด.อบต.หนองโพ	• ปรับปรุงภูมิทัศน์ในบริเวณ ศพด.อบต.หนองโพ • ถมดินบริเวณที่ว่างเปล่า • ปลูกต้นไม้ยืนต้น • ก่อสร้างศาลาพักคอย • ติดตั้งรูปปูนปั้น/งานปติมากรรม • จัดทำสนามหญ้าพร้อมติดตั้งระบบกระจายน้ำ ฯลฯ	500,000	500,000	500,000	500,000	500,000	พื้นที่ภายในและภายนอก ศพด.อบต.หนองโพ ได้รับการพัฒนา เอื้อต่อการเรียนรู้ของเด็กและผู้ใช้บริการ เช่นผู้ปกครองบุคลากร ฯลฯ	กองการศึกษาฯ (ศพด. อบต.หนองโพ)
แนวทางการพัฒนาท้องถิ่นที่ 5.2 สนับสนุนการศึกษาของโรงเรียนประถมศึกษาในท้องถิ่น ภายใต้กรอบของกฎหมายและระเบียบที่เกี่ยวข้อง										
40	โครงการอาหารกลางวัน (รร.สพฐ.ในพื้นที่)	เพื่อให้เด็กได้มีอาหารกลางวันรับประทานที่มีประโยชน์ เพื่อเสริมสร้างร่างกายให้มีสุขภาพแข็งแรงและเพียงพอต่อความต้องการของร่างกายทุกวัน	อุดหนุนเงินค่าอาหารกลางวันสำหรับเด็กนักเรียนทุกคนของ รร.สพฐ. ในเขตพื้นที่ ตลอดปีการศึกษา	500,000	500,000	500,000	500,000	500,000	เด็กนักเรียนมีสุขภาพแข็งแรงเจริญเติบโตตามวัย	กองการศึกษาฯ (รร.สพฐ. ในพื้นที่)
41	อาหารเสริม (นม) (รร.สพฐ.ในพื้นที่)	เพื่อให้เด็กมีอาหารเสริม (นม) ดื่มที่ปลอดภัยถูกหลักสุขอนามัยเสริมสร้างร่างกายให้มีสุขภาพแข็งแรงและเพียงพอต่อความต้องการของร่างกาย	จัดหาอาหารเสริม (นม) รสจืด ให้เด็กนักเรียนทุกคนของ รร.สพฐ ในเขตพื้นที่ ตลอดปีการศึกษา	200,000	200,000	200,000	200,000	200,000	เด็กนักเรียน มีสุขภาพร่างกาย แข็งแรง เจริญเติบโตสมวัย	กองการศึกษาฯ (รร.สพฐ. ในพื้นที่)

(แบบ ผ.02)

บัญชีรายละเอียดโครงการพัฒนาท้องถิ่น
แผนพัฒนาท้องถิ่น (พ.ศ. 2571 - 2575)
องค์การบริหารส่วนตำบลหนองโพ อำเภอโพธาราม จังหวัดราชบุรี

5. ประเด็นการพัฒนาที่ 5 การพัฒนาการศึกษา ทะนุบำรุงศาสนา ศิลปะ วัฒนธรรมและภูมิปัญญาท้องถิ่น (ต่อ)

ที่	โครงการ	วัตถุประสงค์	เป้าหมาย (ผลผลิตของโครงการ)	งบประมาณ					ผลที่คาดว่าจะได้รับ	หน่วยงานรับผิดชอบ
				2571 (บาท)	2572 (บาท)	2573 (บาท)	2574 (บาท)	2575 (บาท)		
แนวทางการพัฒนาท้องถิ่น ที่ 5.3 ส่งเสริมและสนับสนุนกิจกรรมทางศาสนา รักษาและสืบสานประเพณี วัฒนธรรม ศิลปะและภูมิปัญญาท้องถิ่นอันดีงามของท้องถิ่นและประเทศชาติ										
42	โครงการวันลอยกระทงของ ศพด.อบต.หนองโพ	เพื่อให้เด็กปฐมวัยได้เห็นคุณค่าและร่วมอนุรักษ์สืบสานวัฒนธรรมประเพณีไทยที่ดีงาม	จัดกิจกรรมวันลอยกระทงให้ปฐมวัยทุกคนของ ศพด.อบต.หนองโพ	5,000	5,000	5,000	5,000	5,000	เด็กปฐมวัยเห็นคุณค่าและสืบสานอนุรักษ์วัฒนธรรมประเพณีไทยตลอดจนมีพัฒนาการที่ดีสมวัย	กองการศึกษาฯ (ศพด. อบต.หนองโพ)
43	โครงการวันเข้าพรรษา	เพื่อให้เด็กปฐมวัยมีความรู้ความเข้าใจเกี่ยวกับวันสำคัญทางพุทธศาสนาและวัฒนธรรมไทยที่ดีงาม	จัดกิจกรรมวันเข้าพรรษาให้เด็กปฐมวัยทุกคนของ ศพด.อบต.หนองโพ	3,000	3,000	3,000	3,000	3,000	เด็กปฐมวัยเห็นความสำคัญทางพุทธศาสนาในวันเข้าพรรษาและมีพัฒนาการที่ดีสมวัย	กองการศึกษาฯ (ศพด. อบต.หนองโพ)
44	โครงการเด็กปฐมวัยใส่ใจภูมิปัญญาท้องถิ่น	เพื่อให้เด็กปฐมวัยเห็นคุณค่าของภูมิปัญญาท้องถิ่น และรู้จักบริบทของชุมชนที่ตนอาศัยอยู่	จัดกิจกรรมเด็กปฐมวัยใส่ใจภูมิปัญญาท้องถิ่นให้เด็กปฐมวัยทุกคนของ ศพด.อบต.หนองโพ	3,000	3,000	3,000	3,000	3,000	เด็กปฐมวัยได้รับความรู้ความเข้าใจเกี่ยวกับภูมิปัญญาไทย อนุรักษ์ภูมิปัญญาท้องถิ่นและมีพัฒนาการที่ดีสมวัย	กองการศึกษาฯ (ศพด. อบต.หนองโพ)
45	โครงการวันสำคัญทางศาสนา	เพื่อให้เด็ก เยาวชน และประชาชนตระหนักและความเข้าใจเกี่ยวกับวันสำคัญทางพุทธศาสนาตลอดจนร่วมกันสืบสานให้คงอยู่สืบไป	จัดกิจกรรมวันสำคัญทางศาสนาให้ประชาชนในเขต อบต.หนองโพ เช่น ทำบุญ ถวายสังฆทาน เข้าวัดฟังธรรม ติดป้ายประชาสัมพันธ์ ฯลฯ	50,000	50,000	50,000	50,000	50,000	เด็ก เยาวชน และประชาชน มีคุณธรรมจริยธรรมและยึดหลักธรรมทางศาสนาใช้ในการดำเนินชีวิตอย่างมีความสุข	กองการศึกษาฯ
46	โครงการสืบสานประเพณีวันสงกรานต์	เพื่อให้เด็ก เยาวชน และประชาชนในเขตพื้นที่ร่วมกันอนุรักษ์ สืบสานประเพณีอันดีงามของท้องถิ่นให้คงอยู่สืบไป	จัดกิจกรรมสืบสานประเพณีวันสงกรานต์ เช่น ประชาสัมพันธ์ให้ประชาชนทำบุญและทำกิจกรรมตามประเพณีท้องถิ่น ฯลฯ	100,000	100,000	100,000	100,000	100,000	เด็ก เยาวชน และประชาชน ร่วมอนุรักษ์สืบสาน ประเพณีอันดีงามของไทยให้คงอยู่สืบไป	กองการศึกษาฯ
47	โครงการวันลอยกระทง	เพื่อให้เด็ก เยาวชน และประชาชนในเขตพื้นที่ร่วมกันอนุรักษ์ สืบสานประเพณีอันดีงามของท้องถิ่นให้คงอยู่สืบไป	จัดกิจกรรมวันลอยกระทง ฯลฯ เช่น ประชาสัมพันธ์ให้ประชาชน ทำบุญ และทำกิจกรรมตามประเพณีท้องถิ่น ฯลฯ	70,000	70,000	70,000	70,000	70,000	เด็ก เยาวชน และประชาชน ร่วมอนุรักษ์สืบสาน ประเพณีอันดีงามของไทยให้คงอยู่สืบไป	กองการศึกษาฯ
รวม	**47 โครงการ**			3,214,000	3,214,000	3,214,000	3,214,000	3,214,000		

ประเด็นการพัฒนาที่ 6
การรักษาความมั่นคงภายในและการบริหารกิจการบ้านเมืองที่ดี

(แบบ ผ.02)

บัญชีรายละเอียดโครงการพัฒนาท้องถิ่น
แผนพัฒนาท้องถิ่น (พ.ศ. 2571 - 2575)
องค์การบริหารส่วนตำบลหนองโพ อำเภอโพธาราม จังหวัดราชบุรี

6. ประเด็นการพัฒนาที่ 6 การรักษาความมั่นคงภายในและการบริหารกิจการบ้านเมืองที่ดี

ที่	โครงการ	วัตถุประสงค์	เป้าหมาย (ผลผลิตของโครงการ)	งบประมาณ					ผลที่คาดว่าจะได้รับ	หน่วยงานรับผิดชอบ
				2571 (บาท)	2572 (บาท)	2573 (บาท)	2574 (บาท)	2575 (บาท)		
แนวทางการพัฒนาท้องถิ่นที่ 6.1 ส่งเสริมการปกครองระบอบประชาธิปไตย อันมีพระมหากษัตริย์เป็นประมุข สร้างความเข้าใจให้ประชาชนตระหนักในสถาบันชาติ ศาสนา และพระมหากษัตริย์										
1	โครงการเฉลิมพระเกียรติเนื่องในโอกาสวันเฉลิมพระชนมพรรษา พระบาทสมเด็จพระเจ้าอยู่หัว (รัชกาลที่ 10)	• เพื่อแสดงความสำนึกในพระมหากรุณาธิคุณของพระบาทสมเด็จพระเจ้าอยู่หัว • เพื่อส่งเสริมความสามัคคีและร่วมแรงร่วมใจของบุคลากร อบต.หนองโพ และประชาชนในพื้นที่	• จัดพิธีทำบุญตักบาตรถวายเป็นพระราชกุศล พิธีถวายเครื่องราชสักการะ วางพานพุ่ม และพิธีจุดเทียนถวายพระพรชัยมงคล ฯลฯ • จัดตั้งโต๊ะหมู่ประดิษฐานพระบรมฉายาลักษณ์ พร้อมเครื่องราชสักการะ ประดับธงชาติไทยคู่กับธงตราสัญลักษณ์ และผูกผ้าระบายสีเหลือง-ขาว บริเวณอาคารสำนักงานและถนนสายหลัก • จัดสถานที่สำหรับให้บุคลากรและประชาชนร่วมลงนามถวายพระพร	100,000	100,000	100,000	100,000	100,000	• พสกนิกรและประชาชนในพื้นที่ได้ร่วมกันแสดงออกถึงความจงรักภักดีและเทิดทูนสถาบันพระมหากษัตริย์อย่างสมพระเกียรติ • เกิดความสมัครสมานสามัคคีและสร้างจิตสำนึกที่ดีในการทำประโยชน์ร่วมกันของคนในชุมชน	สำนักปลัด
2	โครงการเฉลิมพระเกียรติเนื่องในโอกาสวันเฉลิมพระชนมพรรษา สมเด็จพระนางเจ้าสุทิดา พัชรสุธาพิมลลักษณ พระบรมราชินี	• เพื่อแสดงความสำนึกในพระมหากรุณาธิคุณของสมเด็จพระนางเจ้าสุทิดา พัชรสุธาพิมลลักษณ พระบรมราชินี • เพื่อส่งเสริมความสามัคคีและร่วมแรงร่วมใจของบุคลากร อบต.หนองโพ และประชาชนในพื้นที่	• จัดพิธีทำบุญตักบาตรถวายเป็นพระราชกุศล พิธีถวายเครื่องราชสักการะ วางพานพุ่ม และพิธีจุดเทียนถวายพระพรชัยมงคล ฯลฯ • จัดตั้งโต๊ะหมู่ประดิษฐานพระบรมฉายาลักษณ์ พร้อมเครื่องราชสักการะ ประดับธงชาติไทยคู่กับธงตราสัญลักษณ์ และผูกผ้าระบายสีม่วง-ขาว บริเวณอาคารสำนักงานและถนนสายหลัก • จัดสถานที่สำหรับให้บุคลากรและประชาชนร่วมลงนามถวายพระพร	100,000	100,000	100,000	100,000	100,000	• พสกนิกรและประชาชนในพื้นที่ได้ร่วมกันแสดงออกถึงความจงรักภักดีและเทิดทูนสถาบันพระมหากษัตริย์อย่างสมพระเกียรติ • เกิดความสมัครสมานสามัคคีและสร้างจิตสำนึกที่ดีในการทำประโยชน์ร่วมกันของคนในชุมชน	สำนักปลัด

(แบบ ผ.02)

บัญชีรายละเอียดโครงการพัฒนาท้องถิ่น
แผนพัฒนาท้องถิ่น (พ.ศ. 2571 - 2575)
องค์การบริหารส่วนตำบลหนองโพ อำเภอโพธาราม จังหวัดราชบุรี

6. ประเด็นการพัฒนาที่ 6 การรักษาความมั่นคงภายในและการบริหารกิจการบ้านเมืองที่ดี (ต่อ)

ที่	โครงการ	วัตถุประสงค์	เป้าหมาย (ผลผลิตของโครงการ)	งบประมาณ					ผลที่คาดว่าจะได้รับ	หน่วยงานรับผิดชอบ
				2571 (บาท)	2572 (บาท)	2573 (บาท)	2574 (บาท)	2575 (บาท)		
3	โครงการถวายความจงรักภักดีต่อสถาบันพระมหากษัตริย์	• เพื่อแสดงออกถึงความจงรักภักดี และสำนึกในพระมหากรุณาธิคุณของสถาบันพระมหากษัตริย์ • เพื่อส่งเสริมและปลูกฝังให้ประชาชน เด็กเยาวชน และเจ้าหน้าที่ทุกภาคส่วนมีความรู้ความเข้าใจที่ถูกต้องเกี่ยวกับสถาบันพระมหากษัตริย์ • เพื่อสร้างความรัก ความสามัคคี และความปรองดองสมานฉันท์ • เพื่อปกป้องและเทิดทูนสถาบันหลักของชาติให้มีความมั่นคงสืบไป	• จัดพิธีถวายพระพรชัยมงคล การวางพานพุ่ม หรือพิธีจุดเทียนถวายพระพรเนื่องในวันสำคัญ (เช่น วันเฉลิมพระชนมพรรษา) ฯลฯ • จัดนิทรรศการเผยแพร่พระราชประวัติ พระราชกรณียกิจ และพระอัจฉริยภาพของพระบาทสมเด็จพระเจ้าอยู่หัวและพระบรมวงศานุวงศ์ • กิจกรรมจิตอาสาพัฒนา บำเพ็ญสาธารณประโยชน์ (เช่น ปลูกต้นไม้ ทำความสะอาดศาสนสถาน/ชุมชน) เพื่อถวายเป็นพระราชกุศลการ • อบรมให้ความรู้ สร้างความเข้าใจที่ถูกต้องเกี่ยวกับการปกครองในระบอบประชาธิปไตยอันมีพระมหากษัตริย์ทรงเป็นประมุข	80,000	80,000	80,000	80,000	80,000	• ประชาชนและทุกภาคส่วนในท้องถิ่นได้แสดงออกถึงความจงรักภักดีและสำนึกในพระมหากรุณาธิคุณ • เกิดความรัก ความสามัคคี และความยึดมั่นในสถาบันหลักของชาติร่วมกันอย่างยั่งยืน • สังคมและชุมชนมีความเข้มแข็ง ประชาชนมีจิตสาธารณะ พร้อมร่วมมือทำประโยชน์ให้แก่ท้องถิ่นและประเทศชาติ	สำนักปลัด
4	โครงการปกป้องสถาบันสำคัญของชาติ	• เพื่อถวายเป็นพระราชกุศล • เพื่อเทิดพระเกียรติและน้อมรำลึกถึงพระมหากรุณาธิคุณ • เพื่อให้ประชาชนในเขตองค์การบริหารส่วนตำบลหนองโพ ได้ร่วมแสดงออกถึงความรัก และเทิดทูนสถาบัน และเป็นการสืบสานดำรงไว้ซึ่งสถาบัน	• จัดกิจกรรมปกป้องสถาบัน ให้แก่คณะผู้บริหารท้องถิ่น สมาชิกสภาท้องถิ่น บุคลากรในสังกัดองค์การบริหารส่วนตำบลหนองโพ คณะครู นักเรียนจากโรงเรียนบ้านหนองกระทุ่ม (จันทร์ประชานุเคราะห์) และประชาชนในเขตพื้นที่ตำบลหนองโพ และหัวหน้าส่วนราชการจากอำเภอโพธารามตามที่ได้รับมอบหมาย • จัดกิจกรรมตามนโยบายของรัฐบาล ฯลฯ	100,000	100,000	100,000	100,000	100,000	• ประชาชนและผู้เกี่ยวข้องในเขตองค์การบริหารส่วนตำบลหนองโพ ได้แสดงออกถึงความรักและเทิดทูนสถาบันและเป็นการสืบสานดำรงไว้ซึ่งสถาบัน • ประชาชนและผู้เกี่ยวข้อง ได้ร่วมเทิด พระเกียรติและน้อมรำลึกถึงพระมหากรุณาธิคุณ • ประชาชนและผู้เกี่ยวข้องในเขตองค์การบริหารส่วนตำบลหนองโพ ร่วมเป็นจิตอาสาฯ และร่วมกิจกรรม ต่าง ๆ เพื่อถวายเป็นพระราชกุศล	สำนักปลัด

(แบบ ผ.02)

บัญชีรายละเอียดโครงการพัฒนาท้องถิ่น
แผนพัฒนาท้องถิ่น (พ.ศ. 2571 - 2575)
องค์การบริหารส่วนตำบลหนองโพ อำเภอโพธาราม จังหวัดราชบุรี

6. ประเด็นการพัฒนาที่ 6 การรักษาความมั่นคงภายในและการบริหารกิจการบ้านเมืองที่ดี (ต่อ)

ที่	โครงการ	วัตถุประสงค์	เป้าหมาย (ผลผลิตของโครงการ)	งบประมาณ					ผลที่คาดว่าจะได้รับ	หน่วยงานรับผิดชอบ
				2571 (บาท)	2572 (บาท)	2573 (บาท)	2574 (บาท)	2575 (บาท)		
5	โครงการอบรมและศึกษาดูงานเพื่อการพัฒนาชุมชนอย่างยั่งยืนตามหลักปรัชญาของเศรษฐกิจพอเพียง	• เพื่อสร้างความรู้ความเข้าใจในหลักปรัชญาของเศรษฐกิจพอเพียงและการประยุกต์ใช้ในการพัฒนาท้องถิ่น • เพื่อให้ผู้ร่วมโครงการสามารถนำองค์ความรู้และประสบการณ์จากการศึกษาดูงานมาปรับใช้ในการบริหารจัดการและพัฒนาชุมชนของตนเองได้อย่างเป็นรูปธรรม • เพื่อสร้างเครือข่ายความร่วมมือและการแลกเปลี่ยนเรียนรู้ระหว่างผู้นำชุมชน คณะผู้บริหาร และสมาชิกสภาท้องถิ่นในการขับเคลื่อนชุมชนเข้มแข็ง • เพื่อส่งเสริมการพัฒนาศักยภาพของผู้นำและสร้างจิตสำนึกในการพึ่งพาตนเองอย่างยั่งยืน	ฝึกอบรมและศึกษาดูงานตามหลักปรัชญาของเศรษฐกิจพอเพียง ณ ชุมชนต้นแบบ, ศูนย์เรียนรู้เศรษฐกิจพอเพียง หรือโครงการพระราชดำริที่ประสบความสำเร็จ ฯลฯ ให้กับคณะผู้บริหาร สมาชิกสภา กำนัน ผู้ใหญ่บ้าน ผู้ช่วยผู้ใหญ่บ้าน ผู้นำชุมชน และเจ้าหน้าที่ที่เกี่ยวข้อง	300,000	300,000	300,000	300,000	300,000	• ผู้เข้าร่วมโครงการมีความรู้ ความเข้าใจ และทัศนคติที่ดีต่อหลักปรัชญาของเศรษฐกิจพอเพียง สามารถนำไปปรับใช้ในการดำเนินชีวิตและการทำงานได้ • คณะผู้บริหารและสมาชิกสภาท้องถิ่นเกิดวิสัยทัศน์และแนวคิดใหม่ๆ ในการพัฒนาท้องถิ่นที่ตอบสนองต่อความยั่งยืน • ผู้นำชุมชนสามารถนำองค์ความรู้ไปขยายผล ถ่ายทอด และพัฒนาชุมชนของตนเองได้ • เกิดความร่วมมือ ความสามัคคี และความเข้าใจอันดีระหว่างภาครัฐ และภาคประชาชนในการร่วมพัฒนาชุมชน	
แนวทางการพัฒนาท้องถิ่นที่ 6.2 พัฒนากระบวนการทำงานให้เป็นไปตามหลักนิติธรรม มีการเปิดเผยข้อมูลข่าวสารภาครัฐ และเปิดโอกาสให้ประชาชนตรวจสอบการทำงานได้ทุกขั้นตอน ต่อต้านการทุจริตคอร์รัปชันในทุกรูปแบบ										
6	โครงการรณรงค์ป้องกันและปราบปรามทุจริต	• เพื่อปลูกจิตสำนึก ค่านิยม และวัฒนธรรมความซื่อสัตย์สุจริตให้แก่คณะผู้บริหาร สมาชิกสภา พนักงานส่วนท้องถิ่น บุคลากร และประชาชนในพื้นที่ • เพื่อส่งเสริมการมีส่วนร่วมของภาคประชาชน ชุมชน และเครือข่ายต่าง ๆ ในการเฝ้าระวัง ตรวจสอบ และป้องกันการทุจริตในท้องถิ่น • เพื่อยกระดับคะแนนการประเมินคุณธรรมและความโปร่งใสในการดำเนินงานของหน่วยงานภาครัฐ (ITA) ขององค์กรปกครองส่วนท้องถิ่นให้สูงขึ้น • เพื่อสร้างกลไกการบริหารงานที่โปร่งใส ตรวจสอบได้ ตามหลักธรรมาภิบาล และลดความเสี่ยงที่อาจเกิดผลประโยชน์ทับซ้อน	• จัดอบรมให้ความรู้ เรื่องป้องกันและปราบปรามทุจริต เช่น ธรรมาภิบาล กฎหมาย ป.ป.ช. ผลกระทบของการทุจริต ฯลฯ ให้คณะผู้บริหาร สมาชิกสภา พนักงานส่วนตำบล ลูกจ้างและผู้นำชุมชนในเขตพื้นที่ จำนวน 50 คน • ผลิตสื่อ รณรงค์ ประชาสัมพันธ์ต่อต้านการทุจริต • จัดกิจกรรม “สุจริต โปร่งใส ท้องถิ่นไทย ไร้คอร์รัปชัน” (No Gift Policy)	20,000	20,000	20,000	20,000	20,000	• บุคลากรขององค์กรปกครองส่วนท้องถิ่นและประชาชน มีจิตสำนึกและพฤติกรรมที่ยึดมั่นในความซื่อสัตย์สุจริต ปฏิเสธการทุจริตชันทุกรูปแบบ • เกิดเครือข่ายภาคประชาชนที่เข้มแข็งในการร่วมมือเฝ้าระวัง สอดส่อง และแจ้งเบาะแสการทุจริตประพฤติมิชอบ • ปัญหาการทุจริตคอร์รัปชันและการร้องเรียนในเรื่องมิชอบลดลง • องค์กรปกครองส่วนท้องถิ่นได้รับความเชื่อมั่น มีความโปร่งใส และผ่านเกณฑ์การประเมิน ITA ในระดับที่สูงขึ้นอย่างต่อเนื่อง	สำนักปลัด

(แบบ ผ.02)

บัญชีรายละเอียดโครงการพัฒนาท้องถิ่น
แผนพัฒนาท้องถิ่น (พ.ศ. 2571 - 2575)
องค์การบริหารส่วนตำบลหนองโพ อำเภอโพธาราม จังหวัดราชบุรี

6. ประเด็นการพัฒนาที่ 6 การรักษาความมั่นคงภายในและการบริหารกิจการบ้านเมืองที่ดี (ต่อ)

ที่	โครงการ	วัตถุประสงค์	เป้าหมาย (ผลผลิตของโครงการ)	งบประมาณ					ผลที่คาดว่าจะได้รับ	หน่วยงานรับผิดชอบ
				2571 (บาท)	2572 (บาท)	2573 (บาท)	2574 (บาท)	2575 (บาท)		
7	โครงการผู้นำอาสาพัฒนาประชาธิปไตย	• เพื่อสร้างความรู้ความเข้าใจเรื่องหน้าที่พลเมืองและการปกครองระบอบประชาธิปไตย • เพื่อส่งเสริมการมีส่วนร่วมของประชาชนในการพัฒนาและตรวจสอบการทำงานของท้องถิ่น • เพื่อสร้างเครือข่ายผู้นำอาสาในการเผยแพร่ความรู้และขับเคลื่อนกิจกรรมประชาธิปไตยในชุมชน	จัดอบรมให้ความรู้เรื่องกฎหมายท้องถิ่น หน้าที่พลเมือง การมีส่วนร่วมตามระบอบประชาธิปไตย และการดำเนินการเลือกตั้งให้กับผู้นำชุมชน และประชาชน จำนวน 50 คน	50,000	50,000	50,000	50,000	50,000	• ผู้นำชุมชนมีความรู้ความเข้าใจและเป็นแกนนำในการขับเคลื่อนงานประชาธิปไตยได้อย่างถูกต้อง • ประชาชนในท้องถิ่นมีส่วนร่วมในกิจกรรมทางการเมืองและการพัฒนาท้องถิ่นมากขึ้น • ลดความขัดแย้งและสร้างความสามัคคีในชุมชนด้วยกระบวนการประชาธิปไตยแบบมีส่วนร่วม	สำนักปลัด
8	โครงการหมู่บ้านพลเมืองคุณภาพ	• สร้างความรู้ความเข้าใจ เรื่องบทบาทหน้าที่ และสิทธิของพลเมืองตามระบอบประชาธิปไตย • ส่งเสริมการมีส่วนร่วม ของประชาชนในการพัฒนาท้องถิ่นและการตรวจสอบการทำงานของรัฐ • สร้างจิตสาธารณะ และความสามัคคีให้เกิดขึ้นในหมู่บ้าน • ลดความขัดแย้ง ในชุมชนด้วยการใช้หลักธรรมาภิบาลและสันติวิธี	• จัดอบรมให้ความรู้ เรื่องวิถีพลเมือง หน้าที่กฎหมายเบื้องต้น และการต่อต้านการทุจริตการ ให้กับประชาชน จำนวน 50 คน • จัดตั้งศูนย์การเรียนรู้พลเมือง เพื่อเป็นแหล่งค้นคว้าข้อมูลข่าวสารในชุมชน	50,000	50,000	50,000	50,000	50,000	• ชุมชนมีความเข้มแข็ง ประชาชนพึ่งพาตนเองและร่วมมือกันพัฒนาท้องถิ่นอย่างยั่งยืน • การบริหารงานท้องถิ่นมีความโปร่งใสจากการที่ประชาชนเข้ามามีส่วนร่วมในการตรวจสอบ • เกิดสังคมแห่งการเคารพสิทธิ รับฟังความคิดเห็นที่แตกต่าง และอยู่ร่วมกันอย่างสงบสุข	สำนักปลัด

(แบบ ผ.02)

บัญชีรายละเอียดโครงการพัฒนาท้องถิ่น
แผนพัฒนาท้องถิ่น (พ.ศ. 2571 - 2575)
องค์การบริหารส่วนตำบลหนองโพ อำเภอโพธาราม จังหวัดราชบุรี

6. ประเด็นการพัฒนาที่ 6 การรักษาความมั่นคงภายในและการบริหารกิจการบ้านเมืองที่ดี (ต่อ)

ที่	โครงการ	วัตถุประสงค์	เป้าหมาย (ผลผลิตของโครงการ)	งบประมาณ					ผลที่คาดว่าจะได้รับ	หน่วยงานรับผิดชอบ
				2571 (บาท)	2572 (บาท)	2573 (บาท)	2574 (บาท)	2575 (บาท)		
แนวทางการพัฒนาท้องถิ่นที่ 6.3 เสริมสร้างคุณธรรม จริยธรรม ความสามัคคีและความสมานฉันท์แก่บุคลากรในองค์การและประชาชนในท้องถิ่น										
9	โครงการจิตอาสาทำความดีด้วยหัวใจ	• เพื่อเฉลิมพระเกียรติและถวายเป็นพระราชกุศล แด่พระบาทสมเด็จพระเจ้าอยู่หัว • เพื่อปลูกจิตสำนึกและสร้างความตระหนักรู้ด้านการเป็นจิตอาสาช่วยเหลือสังคมให้กับประชาชน •เพื่อส่งเสริมความสามัคคี ความร่วมมือร่วมใจ ระหว่างหน่วยงานรัฐ ภาคเอกชน และประชาชน • เพื่อพัฒนาสิ่งแวดล้อมและคุณภาพชีวิตของคนในชุมชนให้ดีขึ้น	จัดกิจกรรมจิตอาสาบำเพ็ญประโยชน์ด้านต่าง ๆ เช่น การทำความสะอาด ขุดลอกคูคลอง กำจัดผักตบชวา ปรับภูมิทัศน์ การปลูกต้นไม้ เพิ่มพื้นที่สีเขียว ฯลฯ ภายในตำบล อย่างน้อย 1 กิจกรรมต่อปี	20,000	20,000	20,000	20,000	20,000	• ชุมชนและสถานที่สาธารณะ มีความสะอาด เป็นระเบียบเรียบร้อย และมีสิ่งแวดล้อมที่ดีขึ้น • ประชาชนเกิดความรัก ความสามัคคี และมีจิตสาธารณะในการดูแลรักษาประโยชน์ส่วนรวม • เกิดเครือข่ายความร่วมมือที่เข้มแข็งระหว่างองค์กรปกครองส่วนท้องถิ่นและภาคประชาชน	สำนักปลัด
10	โครงการพัฒนาศักยภาพในการบริหารราชการ	• เพื่อพัฒนาความรู้ในการบริหารราชการให้กับพนักงานส่วนตำบล คณะผู้บริหาร สมาชิกสภา ผู้นำชุมชน ลูกจ้าง รวมถึงคนงานจ้างเหมาทุกตำแหน่งและเจ้าหน้าที่ที่เกี่ยวข้อง • เพื่อเป็นแนวทางการปฏิบัติราชการที่ดี	จัดฝึกอบรมหรือศึกษาดูงานด้านการบริหารราชการและเรื่องที่เกี่ยวข้องพนักงานส่วนตำบล คณะผู้บริหาร สมาชิกสภา ผู้นำชุมชน ลูกจ้าง รวมถึงคนงานจ้างเหมาทุกตำแหน่งและเจ้าหน้าที่ที่เกี่ยวข้อง จำนวนรวม 60 คน	300,000	300,000	300,000	300,000	300,000	• ผู้เข้าร่วมโครงการได้รับความรู้ความเข้าใจในหน้าที่ สามารถปฏิบัติงานได้อย่างถูกต้องและลดความผิดพลาด • หน่วยงานมีการบริหารจัดการภายในที่เป็นระบบและตอบสนองความต้องการของประชาชนได้รวดเร็วขึ้น • ประชาชนเกิดความพึงพอใจต่อการให้บริการและการบริหารราชการของ อบต.หนองโพ	สำนักปลัด

(แบบ ผ.02)

บัญชีรายละเอียดโครงการพัฒนาท้องถิ่น
แผนพัฒนาท้องถิ่น (พ.ศ. 2571 - 2575)
องค์การบริหารส่วนตำบลหนองโพ อำเภอโพธาราม จังหวัดราชบุรี

6. ประเด็นการพัฒนาที่ 6 การรักษาความมั่นคงภายในและการบริหารกิจการบ้านเมืองที่ดี (ต่อ)

ที่	โครงการ	วัตถุประสงค์	เป้าหมาย (ผลผลิตของโครงการ)	งบประมาณ					ผลที่คาดว่าจะได้รับ	หน่วยงานรับผิดชอบ
				2571 (บาท)	2572 (บาท)	2573 (บาท)	2574 (บาท)	2575 (บาท)		
11	โครงการส่งเสริมคุณธรรมจริยธรรม	• เพื่อเสริมสร้างและพัฒนาความรู้ความเข้าใจด้านคุณธรรม จริยธรรม และจรรยาวิชาชีพในการปฏิบัติราชการ • เพื่อให้พนักงานส่วนตำบล คณะผู้บริหาร สมาชิกสภา ผู้นำชุมชน ลูกจ้าง รวมถึงคนงานจ้างเหมาทุกตำแหน่งและเจ้าหน้าที่ที่เกี่ยวข้อง นำหลักคุณธรรมมาปรับใช้ในการบำบัดทุกข์บำรุงสุขและให้บริการประชาชนด้วยความโปร่งใส • เพื่อสร้างวัฒนธรรมองค์กรที่ดีงาม	จัดฝึกอบรมหรือศึกษาดูงานด้านการปฏิบัติราชการตามหลักคุณธรรมและจริยธรรมและเรื่องที่เกี่ยวข้อง ให้กับพนักงานส่วนตำบล คณะผู้บริหาร สมาชิกสภา ผู้นำชุมชน ลูกจ้าง รวมถึงคนงานจ้างเหมาทุกตำแหน่งและเจ้าหน้าที่ที่เกี่ยวข้อง จำนวนรวม 60 คน	50,000	50,000	50,000	50,000	50,000	• บุคลากรในสังกัดปฏิบัติราชการด้วยความซื่อสัตย์สุจริต โปร่งใส และยึดประโยชน์ของประชาชนเป็นหลัก • ลดปัญหาเรื่องร้องเรียนเกี่ยวกับการใช้อำนาจมิชอบหรือการทุจริตในองค์กร • ประชาชนมีความเชื่อมั่นและศรัทธาต่อการบริหารงานของ อบต.หนองโพ	สำนักปลัด
12	โครงการอบรมและศึกษาดูงานตามแนวทางเศรษฐกิจพอเพียง	เพื่อให้ประชาชนมีความรู้ ความเข้าใจเกี่ยวกับหลักแนวคิดเศรษฐกิจพอเพียงตามแนวพระราชดำริของรัชกาลที่ 9 • เพื่อส่งเสริมให้ประชาชนได้ตระหนักและเรียนรู้ในการพึ่งพาตนเอง มีการดำเนินชีวิตอย่างพอเพียง • เพื่อส่งเสริมให้ประชาชนนำความรู้และประสบการณ์ที่ได้ไปประยุกต์ใช้ในการดำเนินชีวิตประจำวันได้อย่างเหมาะสม บนพื้นฐานแนวคิดปรัชญาเศรษฐกิจพอเพียง	จัดฝึกอบรมและศึกษาดูงานตามแนวทางเศรษฐกิจพอเพียงให้กับประชาชนในเขตพื้นที่องค์การบริหารส่วนตำบลหนองโพ และเจ้าหน้าที่ที่เกี่ยวข้อง	250,000	250,000	250,000	250,000	250,000	• ผู้เข้าร่วมโครงการมีความรู้ ความเข้าใจเกี่ยวกับหลักแนวคิดเศรษฐกิจพอเพียงตามแนวพระราชดำริของรัชกาลที่ 9 • ผู้เข้าร่วมโครงการตระหนักและเรียนรู้ในการพึ่งพาตนเอง มีการดำเนินชีวิตอย่างพอเพียง • ผู้เข้าร่วมโครงการนำความรู้และประสบการณ์ที่ได้ไปประยุกต์ใช้ในการดำเนินชีวิตประจำวันได้อย่างเหมาะสมบนพื้นฐานแนวคิดปรัชญาเศรษฐกิจพอเพียง	สำนักปลัด

(แบบ ผ.02)

บัญชีรายละเอียดโครงการพัฒนาท้องถิ่น
แผนพัฒนาท้องถิ่น (พ.ศ. 2571 - 2575)
องค์การบริหารส่วนตำบลหนองโพ อำเภอโพธาราม จังหวัดราชบุรี

6. ประเด็นการพัฒนาที่ 6 การรักษาความมั่นคงภายในและการบริหารกิจการบ้านเมืองที่ดี (ต่อ)

ที่	โครงการ	วัตถุประสงค์	เป้าหมาย (ผลผลิตของโครงการ)	งบประมาณ					ผลที่คาดว่าจะได้รับ	หน่วยงานรับผิดชอบ
				2571 (บาท)	2572 (บาท)	2573 (บาท)	2574 (บาท)	2575 (บาท)		
แนวทางการพัฒนาท้องถิ่นที่ 6.4 พัฒนาระบบเฝ้าระวัง อาสาสมัครป้องกันภัยฝ่ายพลเรือน (อปพร.) เพิ่มขีดความสามารถในการรับมือภัยพิบัติอย่างรวดเร็วและมีประสิทธิภาพ เพื่อลดความสูญเสียของประชาชน										
13	โครงการจัดตั้งและฝึกอบรมอาสาสมัครป้องกันภัยฝ่ายพลเรือน (อปพร.) องค์การบริหารส่วนตำบลหนองโพ	• เพื่อให้มีอาสาสมัครป้องกันภัยฝ่ายพลเรือน (อปพร.) อย่างเพียงพอในการช่วยเหลือประชาชนในการป้องกันและบรรเทาสาธารณภัยในพื้นที่ • เพื่อให้หมู่บ้าน/ชุมชนมีความตระหนักและเข้ามามีส่วนร่วมเป็นกำลังสนับสนุนเจ้าหน้าที่ของรัฐในการปฏิบัติงานป้องกันและบรรเทาสาธารณภัย • เพื่อให้ผู้เข้ารับการฝึกอบรมมีความเข้าใจเกี่ยวกับสาธารณภัยรูปแบบต่าง ๆ และสามารถให้ความช่วยเหลือในการป้องกันและบรรเทาสาธารณภัยได้อย่างถูกต้องเหมาะสมตามหลักวิชาการ • เพื่อให้ผู้เข้ารับการฝึกอบรมเข้าใจบทบาทหน้าที่ของการเป็นอาสาสมัครป้องกันภัยฝ่ายพลเรือน (อปพร.)	• จัดตั้งอาสาสมัครป้องกันภัยฝ่ายพลเรือน (อปพร.) สังกัดศูนย์อาสาสมัครป้องกันภัยฝ่ายพลเรือน (อปพร.) องค์การบริหารส่วนตำบลหนองโพ จำนวน 50 คน • จัดฝึกอบรมให้สมาชิกอาสาสมัครป้องกันภัยฝ่ายพลเรือน (อปพร.) จำนวน 50 คน • จัดซื้อ/จัดหาวัสดุเครื่องแต่งกายเพื่อสนับสนุนการปฏิบัติงานให้กับอาสาสมัครป้องกันภัยฝ่ายพลเรือน (อปพร.)	200,000	200,000	200,000	200,000	200,000	• สมาชิกอาสาสมัครป้องกันภัยฝ่ายพลเรือน (อปพร.) ที่ผ่านการฝึกอบรมมีความรู้ ความเข้าใจ มีทักษะ และมีความพร้อมในการปฏิบัติหน้าที่และสามารถปฏิบัติงานที่เกี่ยวข้องและเป็นกำลังสำคัญในการสนับสนุนการป้องกันและบรรเทาสาธารณภัย รวมทั้งช่วยเหลือผู้ประสบภัยได้อย่างถูกต้อง • อาสาสมัครป้องกันภัยฝ่ายพลเรือน (อปพร.) มีวัสดุและเครื่องแต่งกายในการปฏิบัติงานเพียงพอ เกิดประสิทธิภาพในการปฏิบัติงานมากขึ้น	สำนักปลัด
14	โครงการพัฒนาศักยภาพงานป้องกันและบรรเทาสาธารณภัย	• เพื่อสร้างความรู้ความเข้าใจในบทบาทหน้าที่ด้านการป้องกันและบรรเทาสาธารณภัย • เพื่อพัฒนาทักษะการปฏิบัติงานด้านการกู้ชีพ กู้ภัย และการระงับเหตุการณ์ฉุกเฉิน • เพื่อสร้างเครือข่ายความร่วมมือที่เข้มแข็งระหว่างภาครัฐ อปพร. และพลังจิตอาสา • เพื่อเตรียมความพร้อมด้านกำลังพลในการเผชิญเหตุภัยพิบัติอย่างมีประสิทธิภาพ	• จัดอบรม/จัดส่งเข้ารับการอบรมเพิ่มความรู้ ความเข้าใจ ในงานป้องกันและบรรเทาสาธารณภัย ให้กับ อปพร. และผู้ที่มีความประสงค์ร่วมเป็นจิตอาสา • จัดซื้อวัสดุ อุปกรณ์ต่าง ๆ เพื่อสนับสนุนในการปฏิบัติงานป้องกันและบรรเทาสาธารณภัย	100,000	100,000	100,000	100,000	100,000	• กลุ่มเป้าหมายมีทักษะความรู้พร้อมปฏิบัติหน้าที่สนับสนุนงานป้องกันและบรรเทาสาธารณภัยได้ทันที • ชุมชนมีความปลอดภัยลดความสูญเสียต่อชีวิตและทรัพย์สินเมื่อเกิดภัยพิบัติ • ฝ่ายป้องกันและบรรเทาสาธารณภัยของท้องถิ่นมีฐานข้อมูลกำลังพลจิตอาสาที่พร้อมเรียกใช้ระดมพล • มีวัสดุ อุปกรณ์เพียงพอสำหรับใช้ในการปฏิบัติงาน	สำนักปลัด

(แบบ ผ.02)

บัญชีรายละเอียดโครงการพัฒนาท้องถิ่น
แผนพัฒนาท้องถิ่น (พ.ศ. 2571 - 2575)
องค์การบริหารส่วนตำบลหนองโพ อำเภอโพธาราม จังหวัดราชบุรี

6. ประเด็นการพัฒนาที่ 6 การรักษาความมั่นคงภายในและการบริหารกิจการบ้านเมืองที่ดี (ต่อ)

ที่	โครงการ	วัตถุประสงค์	เป้าหมาย (ผลผลิตของโครงการ)	งบประมาณ					ผลที่คาดว่าจะได้รับ	หน่วยงานรับผิดชอบ
				2571 (บาท)	2572 (บาท)	2573 (บาท)	2574 (บาท)	2575 (บาท)		
15	โครงการอบรมทบทวนความรู้อาสาสมัครป้องกันภัยฝ่ายพลเรือน (อปพร.)	• เพื่อให้ผู้เข้ารับการอบรมมีความรู้ ความเข้าใจ ในบทบาทหน้าที่และการป้องกันบรรเทาสาธารณภัยอย่างถูกต้อง • เพื่อทบทวนทักษะ การฝึกปฏิบัติในการกู้ชีพ กู้ภัย และการระงับสาธารณภัยในรูปแบบต่าง ๆ • เพื่อเตรียมความพร้อมของกำลังพล อปพร. ให้สามารถปฏิบัติงานสนับสนุนเจ้าหน้าที่ได้อย่างมีประสิทธิภาพและทันท่วงที	• จัดอบรม/จัดส่งเข้ารับการอบรมเพิ่มความรู้ ความเข้าใจ ในงานป้องกันและบรรเทาสาธารณภัย ให้กับ อปพร. • จัดซื้อวัสดุ อุปกรณ์ต่าง ๆ เพื่อสนับสนุนในการปฏิบัติงานป้องกันและบรรเทาสาธารณภัย	100,000	100,000	100,000	100,000	100,000	• สมาชิก อปพร. มีความพร้อมทั้งด้านร่างกายและองค์ความรู้ในการปฏิบัติงานช่วยเหลือสังคม • อบต.หนองโพ มีกำลังพลที่มีศักยภาพสูงพร้อมเผชิญเหตุและสนับสนุนภารกิจด้านความปลอดภัยตลอด 24 ชั่วโมง • ชุมชนและท้องถิ่นมีความปลอดภัยลดความสูญเสียต่อชีวิตและทรัพย์สินเมื่อเกิดภัยพิบัติหรืออุบัติภัยต่าง ๆ	สำนักปลัด
16	โครงการเตรียมความพร้อมการป้องกันและระงับอัคคีภัย	• เพื่อให้ประชาชนมีความรู้และความเข้าใจเกี่ยวกับแนวทางป้องกันการเกิดอัคคีภัยในครัวเรือน • เพื่อให้ประชาชนฝึกทักษะการใช้อุปกรณ์ดับเพลิงเบื้องต้นได้อย่างถูกต้องและปลอดภัย • เพื่อสร้างเครือข่ายภาคประชาชนในการเฝ้าระวังภัยและแจ้งเหตุเพลิงไหม้ได้อย่างรวดเร็ว • เพื่อลดอัตราความสูญเสียต่อชีวิตและทรัพย์สินของประชาชนเมื่อเกิดเหตุอัคคีภัย	• จัดอบรมเชิงปฏิบัติการ ให้ความรู้เพื่อเตรียมความพร้อมการป้องกันและระงับอัคคีภัย เช่น การใช้อุปกรณ์ดับเพลิง การระงับเหตุจากแก๊สหุงต้ม การอพยพหนีไฟอย่างถูกวิธี ฯลฯ ให้กับประชาชนในพื้นที่และเจ้าหน้าที่ที่เกี่ยวข้อง จำนวน 60 คน • กิจกรรมรณรงค์ประชาสัมพันธ์ความรู้เรื่องอัคคีภัยในชุมชน	50,000	50,000	50,000	50,000	50,000	• ผู้เข้าร่วมโครงการมีความรู้และทักษะในการระงับเหตุอัคคีภัยเบื้องต้นได้เอง • ชุมชนมีความปลอดภัยจากอัคคีภัยมากขึ้นและลดความเสี่ยงการเกิดเหตุเพลิงไหม้ • ลดมูลค่าความสูญเสียในชีวิตและทรัพย์สินของประชาชนในพื้นที่เมื่อเกิดภัยพิบัติ • เกิดความร่วมมือที่ดีระหว่างหน่วยงานป้องกันและบรรเทาสาธารณภัยของท้องถิ่นกับภาคประชาชน	สำนักปลัด

(แบบ ผ.02)

บัญชีรายละเอียดโครงการพัฒนาท้องถิ่น
แผนพัฒนาท้องถิ่น (พ.ศ. 2571 - 2575)
องค์การบริหารส่วนตำบลหนองโพ อำเภอโพธาราม จังหวัดราชบุรี

6. ประเด็นการพัฒนาที่ 6 การรักษาความมั่นคงภายในและการบริหารกิจการบ้านเมืองที่ดี (ต่อ)

ที่	โครงการ	วัตถุประสงค์	เป้าหมาย (ผลผลิตของโครงการ)	งบประมาณ					ผลที่คาดว่าจะได้รับ	หน่วยงานรับผิดชอบ
				2571 (บาท)	2572 (บาท)	2573 (บาท)	2574 (บาท)	2575 (บาท)		
17	โครงการอบรมช่วยเหลือผู้ประสบภัย	• เพื่อให้ประชาชนมีความรู้ความเข้าใจเกี่ยวกับประเภทของภัยพิบัติ ความเสี่ยงและผลกระทบที่อาจเกิดขึ้นในพื้นที่ • เพื่อพัฒนาทักษะและเตรียมความพร้อมในการเผชิญเหตุ การระงับเหตุเบื้องต้นและการเอาตัวรอดในภาวะฉุกเฉินอย่างถูกวิธี • เพื่อสร้างเครือข่ายภาคประชาชนให้มีความเข้มแข็งในการช่วยเหลือประสานงานกับภาวะฉุกเฉินในท้องถิ่น	จัดอบรมเชิงปฏิบัติการ ให้ความรู้เพื่อช่วยเหลือผู้ประสบภัย เช่น การประเมินความเสี่ยง การวางแผนรับมือภัยพิบัติ การใช้อุปกรณ์ดับเพลิงเบื้องต้น การปฐมพยาบาลเบื้องต้น (CPR) ทักษะการช่วยเหลือผู้ประสบภัยทางน้ำ/อุทกภัย การซักซ้อมแผนเผชิญเหตุในชุมชน (Drill) ฯลฯ ให้กับประชาชนในพื้นที่และเจ้าหน้าที่ที่เกี่ยวข้อง จำนวน 60 คน	100,000	100,000	100,000	100,000	100,000	• ผู้เข้ารับการอบรมมีความรู้ความเข้าใจสามารถแก้ไขปัญหาเฉพาะหน้าและเอาตัวรอดได้อย่างปลอดภัยในยามฉุกเฉินโดยไม่ตื่นตระหนก • ลดความสูญเสียทั้งชีวิตและทรัพย์สินของประชาชนในพื้นที่เมื่อเกิดเหตุสาธารณภัย • ชุมชนมีความเข้มแข็งและสามารถพึ่งพาตนเองได้ในการช่วยเหลือบรรเทาภัยเบื้องต้นก่อนที่หน่วยงานความช่วยเหลือจะเดินทางมาถึง	สำนักปลัด
18	โครงการฝึกอบรมชุดปฏิบัติการจิตอาสาภัยพิบัติประจำองค์การบริหารส่วนตำบลหนองโพ	• เพื่อเสริมสร้างศักยภาพและความเข้มแข็งให้แก่ชุดปฏิบัติการจิตอาสาภัยพิบัติประจำองค์การบริหารส่วนตำบลหนองโพให้สามารถปฏิบัติหน้าที่ช่วยเหลือเจ้าพนักงานในการป้องกันและบรรเทาสาธารณภัยได้อย่างมีประสิทธิภาพ • เพื่อส่งเสริมความรู้ด้านการจัดการสาธารณภัยเบื้องต้น การบริหารจัดการสาธารณภัยในพื้นที่เกิดเหตุให้มีรูปแบบและมาตรฐานเดียวกัน • เพื่อพัฒนาระบบการปฏิบัติงานกู้ภัยในภาวะฉุกเฉินให้เป็นระบบ รวดเร็ว และทันต่อเหตุการณ์	• จัดตั้งชุดปฏิบัติการจิตอาสาภัยพิบัติประจำองค์การบริหารส่วนตำบลหนองโพ • จัดซื้อวัสดุอุปกรณ์ เพื่อสนับสนุนการปฏิบัติงานให้กับชุดปฏิบัติการจิตอาสาภัยพิบัติฯ • จัดอบรมให้กับชุดฏิบัติการจิตอาสาภัยพิบัติฯ และบุคคลทั่วไปหรือจัดอบรมร่วมกับหน่วยงานอื่น • ปฏิบัติงานอื่น ๆ ตามนโยบายของกระทรวงมหาดไทยกำหนด • จัดอบรมหลักสูตรทบทวนความรู้ให้กับชุดปฏิบัติการจิตอาสาภัยพิบัติฯหรือจัดอบรมร่วมกับหน่วยงานอื่น	250,000	250,000	250,000	250,000	250,000	• องค์การบริหารส่วนตำบลหนองโพมีเครือข่ายภาคประชาชนและชุดปฏิบัติการจิตอาสาที่มีความเข้มแข็ง พร้อมปฏิบัติงานช่วยเหลือบรรเทาภัยพิบัติในพื้นที่ได้ทันที • ลดความสูญเสียทั้งชีวิตและทรัพย์สินของประชาชนในพื้นที่รับผิดชอบได้อย่างมีประสิทธิภาพ รวดเร็ว และเป็นระบบ • เกิดการบูรณาการการทำงานร่วมกันระหว่างภาครัฐ และเครือข่ายจิตอาสาในท้องถิ่นอย่างยั่งยืน	สำนักปลัด

(แบบ ผ.02)

บัญชีรายละเอียดโครงการพัฒนาท้องถิ่น
แผนพัฒนาท้องถิ่น (พ.ศ. 2571 - 2575)
องค์การบริหารส่วนตำบลหนองโพ อำเภอโพธาราม จังหวัดราชบุรี

6. ประเด็นการพัฒนาที่ 6 การรักษาความมั่นคงภายในและการบริหารกิจการบ้านเมืองที่ดี (ต่อ)

ที่	โครงการ	วัตถุประสงค์	เป้าหมาย (ผลผลิตของโครงการ)	งบประมาณ					ผลที่คาดว่าจะได้รับ	หน่วยงานรับผิดชอบ
				2571 (บาท)	2572 (บาท)	2573 (บาท)	2574 (บาท)	2575 (บาท)		
นวทางการพัฒนาท้องถิ่นที่ 6.5 สนับสนุนการจัดทำประชาคมท้องถิ่น การประสานงานและสนับสนุนกลุ่ม องค์การต่าง ๆ เพื่อให้ประชาชนร่วมคิด ร่วมทำ และร่วมรับผิดชอบในการพัฒนาท้องถิ่นตนเอง										
19	โครงการสนับสนุนการประชาคมท้องถิ่น	• เพื่อส่งเสริมและเปิดโอกาสให้ประชาชนในท้องถิ่นได้เข้ามามีส่วนร่วมคิด มีส่วนร่วมทำ และมีส่วนร่วมตัดสินใจในการพัฒนาท้องถิ่น • เพื่อรับฟังปัญหา ความต้องการ และแนวทางการพัฒนาที่แท้จริงจากเวทีประชาคมระดับหมู่บ้านและระดับตำบล • เพื่อนำข้อมูล ปัญหา และความต้องการที่ได้จากการทำประชาคมมาจัดทำหรือบรรจุลงในแผนพัฒนาท้องถิ่นให้มีความครบถ้วนสมบูรณ์	• สนับสนุนการประชาคมระดับหมู่บ้าน/ระดับตำบล • จัดประชุมประชาคมท้องถิ่นให้กับคณะกรรมการหมู่บ้าน โดยมีกลุ่มเป้าหมายร่วมประชุมตามจำนวนที่หนังสือราชการหรือระเบียบฯ กำหนด	50,000	50,000	50,000	50,000	50,000	• ประชาชนในท้องถิ่นมีความรู้สึกเป็นเจ้าของและตระหนักถึงความสำคัญของการพัฒนาท้องถิ่นผ่านกระบวนการมีส่วนร่วม • ได้ข้อมูลและฐานข้อมูลปัญหาความต้องการที่ถูกต้อง เป็นปัจจุบัน และครอบคลุมทุกพื้นที่ • โครงการพัฒนาในแผนพัฒนาท้องถิ่นตอบสนองต่อความต้องการของประชาชนได้อย่างแท้จริง ลดปัญหาความซ้ำซ้อน และเกิดประโยชน์สูงสุดต่อชุมชน	สำนักปลัด
20	โครงการเพิ่มประสิทธิภาพศูนย์ปฏิบัติการร่วมในการช่วยเหลือประชาชนและพัฒนาศักยภาพการบริหารจัดการขององค์กรปกครองส่วนท้องถิ่น อำเภอโพธาราม จังหวัดราชบุรี	• เพื่อสนับสนุนการปฏิบัติงานของศูนย์ปฏิบัติการร่วมในการช่วยเหลือประชาชนฯ • เพื่อเป็นสถานที่รวบรวมกฎหมาย ระเบียบ หนังสือสั่งการ และข้อมูลที่เกี่ยวข้อง • เพื่อพัฒนาศักยภาพในการบริหารจัดการขององค์กรปกครองส่วนท้องถิ่นในการจัดบริการสาธารณะ • เพื่อสนับสนุนการขับเคลื่อนการช่วยเหลือประชาชนขององค์กรปกครองส่วนท้องถิ่น	อุดหนุนให้กับองค์กรปกครองส่วนท้องถิ่น อำเภอโพธาราม จังหวัดราชบุรี เพื่อเป็นค่าใช้จ่ายตามโครงการเพิ่มประสิทธิภาพศูนย์ปฏิบัติการร่วมในการช่วยเหลือประชาชนและพัฒนาศักยภาพการบริหารจัดการขององค์กรปกครองส่วนท้องถิ่น อำเภอโพธาราม จังหวัดราชบุรี (โครงการต่อเนื่อง)	30,000	30,000	30,000	30,000	30,000	• ศูนย์ปฏิบัติการร่วมสามารถปฏิบัติงานในการช่วยเหลือประชาชนได้อย่างมีประสิทธิภาพ รวดเร็ว และเป็นระบบ • มีแหล่งรวบรวมกฎหมาย ระเบียบ หนังสือสั่งการ และข้อมูลที่เกี่ยวข้อง • ประชาชนได้รับการช่วยเหลือและเข้าถึงบริการสาธารณะอย่างทั่วถึง • เกิดการขับเคลื่อนภารกิจด้านการช่วยเหลือประชาชนอย่างต่อเนื่อง	สำนักปลัด
รวม	**20 โครงการ**			2,300,000	2,300,000	2,300,000	2,300,000	2,300,000		

ภาคผนวก

ประกาศองค์การบริหารส่วนตำบลหนองโพ

เรื่อง ประกาศใช้แผนพัฒนาท้องถิ่น (พ.ศ. ๒๕๗๑ - ๒๕๗๕)

.....

ตามที่กระทรวงมหาดไทยแจ้งให้องค์กรปกครองส่วนท้องถิ่นจัดทำแผนพัฒนาท้องถิ่น (พ.ศ. ๒๕๗๑ – ๒๕๗๕) โดยให้มีความสอดคล้องกับยุทธศาสตร์การพัฒนาขององค์กรปกครองส่วนท้องถิ่นในเขตจังหวัด ยุทธศาสตร์จังหวัด ยุทธศาสตร์กลุ่มจังหวัด แผนพัฒนาจังหวัด แผนพัฒนากลุ่มจังหวัด แผนพัฒนาภาค แผนพัฒนาเศรษฐกิจและสังคมแห่งชาติ ยุทธศาสตร์ชาติ ๒๐ ปี และเป้าหมายการพัฒนาที่ยั่งยืน (Sustainable Development Goals; SDGs) ตลอดจนสามารถบูรณาการ แผนงาน โครงการ กิจกรรมและงบประมาณในพื้นที่ได้อย่างมีประสิทธิภาพ อันก่อให้เกิดประโยชน์ต่อประชาชน จึงให้จัดทำแผนพัฒนาท้องถิ่น (พ.ศ. ๒๕๗๑ – ๒๕๗๕) โดยให้คณะกรรมการพัฒนาท้องถิ่นได้ประชาคมท้องถิ่น เพื่อแจ้งแนวทางการพัฒนาท้องถิ่น รับทราบปัญหาความต้องการ ประเด็นการพัฒนา และประเด็นที่เกี่ยวข้อง เพื่อนำมาทบทวนแผนพัฒนาท้องถิ่น โดยคณะกรรมการสนับสนุนการจัดทำแผนพัฒนาท้องถิ่น ได้จัดทำร่างแผนพัฒนาท้องถิ่น (พ.ศ. ๒๕๗๑ – ๒๕๗๕) เสนอคณะกรรมการพัฒนาท้องถิ่น เพื่อพิจารณาและให้ความเห็นชอบร่างแผนพัฒนาท้องถิ่น ซึ่งคณะกรรมการพัฒนาองค์การบริหารส่วนตำบลหนองโพ ได้มีมติเห็นชอบจากการประชุมคณะกรรมการพัฒนาองค์การบริหารส่วนตำบลหนองโพ ครั้งที่ ๒/๒๕๖๙ เมื่อวันที่ ๑๐ กันยายน พ.ศ.๒๕๖๙ สำหรับองค์การบริหารส่วนตำบลให้ผู้บริหารท้องถิ่นเสนอร่างแผนพัฒนาท้องถิ่นต่อสภาองค์การบริหารส่วนตำบลเพื่อให้ความเห็นชอบก่อนแล้วผู้บริหารท้องถิ่นจึงพิจารณาอนุมัติและประกาศใช้แผนพัฒนาท้องถิ่นต่อไป โดยสภาองค์การบริหารส่วนตำบลหนองโพ ได้มีมติเห็นชอบ ในการประชุมสภาสมัยวิสามัญ สมัยที่ ๒ ประจำปี พ.ศ. ๒๕๖๙ เมื่อวันที่ ๒๔ กันยายน พ.ศ. ๒๕๖๙ ไปแล้วนั้น

อาศัยอำนาจตามความในหมวดที่ ๕ ข้อ ๒๔ แห่งระเบียบกระทรวงมหาดไทยว่าด้วยการจัดทำแผนขององค์กรปกครองส่วนท้องถิ่น พ.ศ. ๒๕๔๘ และที่แก้ไขเพิ่มเติม จึงขอประกาศใช้แผนพัฒนาท้องถิ่น (พ.ศ. ๒๕๗๑ – ๒๕๗๕) เพื่อใช้เป็นแนวทางในการพัฒนาองค์การบริหารส่วนตำบลหนองโพ ปีงบประมาณ พ.ศ. ๒๕๗๑ – ๒๕๗๕ ต่อไป รายละเอียดตามเอกสารที่แนบมาพร้อมนี้ หรือสามารถดาวน์โหลดได้ที่เว็บไซต์ www.nong-pho.go.th หัวข้อ : แผนพัฒนาท้องถิ่น

จึงประกาศให้ทราบโดยทั่วกัน

ประกาศ ณ วันที่ ๒๕ กันยายน พ.ศ. ๒๕๖๙

สมคิด ยอดกาวี

(นายสมคิด ยอดกาวี)

นายกองค์การบริหารส่วนตำบลหนองโพ

“ชุมชนเข้มแข็ง
เกษตรยั่งยืน
คุณภาพชีวิตดี
บริหารด้วยธรรมาภิบาล”

งานยุทธศาสตร์และงบประมาณ
สำนักปลัด องค์การบริหารส่วนตำบลหนองโพ
อำเภอโพธาราม จังหวัดราชบุรี